

VI 社会教育

1 生涯学習

(1) 社会教育事業

ア 社会教育委員の委嘱（10名）

定時または臨時に会議を開き、社会教育に関する諸計画に対して助言をするほか、教育委員会の諮問に応じて、これに対し意見を述べるとともに、必要な研究調査を行う。

イ 社会教育指導員の任命（3名）

社会教育に関する特定な事項の指導や学習相談、および社会教育団体の育成に関する事務に従事するとともに、生涯学習推進のための調査・研究を行う。

(2) 生涯学習推進事業

社会全体が大きな転換期を迎え、地域の変容とともに市民の皆さんの価値観や学習に対するニーズの多様化が進む中、生涯を通じて健康で生きがいのある心豊かな生活を求める気運が高まっている。

誰もが社会の中で生き生きと自分を活かせるようにするためには、「いつでも」「どこでも」学ぶことができ、その成果を発揮できる場が必要である。

このような現状を踏まえ、佐久市の生涯学習に関する施策を総合的かつ計画的に進めるために平成20年3月に「佐久市生涯学習基本構想・基本計画」を策定した。

心豊かな充実した人生を送ることができる活力ある生涯学習社会の実現に向けて、「ライフステージに応じた生涯学習機会・支援体制の充実」と「生涯学習推進体制の整備充実」の2つの具体的な重点目標に取り組み、生涯学習事業の推進を図る。

ア 学習情報の一元的管理

(ア) 「佐久市生涯学習基本構想・基本計画」の推進

各課で行われている生涯学習関連事業が、「佐久市生涯学習基本構想・基本計画」に沿ったものか検証を行い、是正が必要であると判断された所管課に対して改善の提案を行いながら、随時進捗状況を確認する。

(イ) 生涯学習情報「マナビィさく」

各担当課が独自に行う広報・公民館報・インターネット・ケーブルテレビなどを活用した情報提供に加え、管理している情報を生涯学習情報「マナビィさく」として佐久市ホームページ上に公開するほか、直近の情報については、紙ベースで、市内16施設（市役所本庁及び支所、公民館地区館、図書館）に掲示する。

イ 学習機会の提供

(ア) 佐久市生涯学習市民のつどいの実施

「佐久市民総合文化祭」のように、県の生涯学習月間である11月を中心に開催される生涯学習関連事業を「生涯学習市民のつどい 秋のイベント」として位置付けるほか、各種の「講演会」など、生涯学習振興に関連する事業の開催を促進する。

(3) 青少年健全育成事業

次代を担う青少年の生きる力を育み、意欲と思いやりのある心を身につけ、心身ともに健やかでたくましく育つよう「明るい家庭づくり」「心豊かなたくましい青少年づくり」「健全な社会環境づくり」を基本とし、広く市民の理解と協力を得ながら、学校・家庭・地域・関係諸団体が連携して、地域に根ざした活動の展開を図る。

ア 明るい家庭づくり

家庭は、青少年が基本的な生活習慣や社会マナーを身につけ、豊かな情操を育み、健康な体をつくるなど、人間形成の基礎を培う重要な役割と責任を担っている。

しかし、今日の家庭は、親子関係の希薄化、教育力の低下、児童虐待など様々な問題が指摘されている。

このため、家庭での会話やふれあいにより親子の信頼を高め、家庭の教育力の向上を支援する。

(ア) 青少年を身近で支える地域、青少年団体、学校等の関係者が一堂に会し、青少年の健全育成について考える「佐久市青少年健全育成市民集会」を開催。

日時：平成25年11月10日(日)

場所：野沢会館 2階 ホール

内容：市内中学生8人による「意見発表」と「体験活動が子どもの心を育てる」と題して信州大学教育学部長 平野吉直先生の講演
長野県警の「薬物乱用防止広報車」によるキャンペーン実施

(イ) 親子の絆やふれあいを深め、温もりのある家庭づくりを推進するため、広報等で「家庭の日」の普及啓発に努める。

イ 心豊かなたくましい青少年づくり

子どもたちに様々な生活体験や活動体験の機会を提供することにより、豊かな感性や社会性、自主性、創造性を培い、社会変化の著しい時代にふさわしい、地域のリーダーを育成する。

(ア) 佐久市ジュニアリーダー研修の実施

期間：平成25年6月2日(日)～平成26年1月25日(土)15回実施

(イ) 佐久市子ども交流事業の実施

銀河連邦子ども留学交流事業

日時：平成25年8月3日（土）～5日（月）2泊3日

場所：北海道広尾郡大樹町

ウ 健全な社会環境づくり

(ア) 環境浄化活動

a 清掃活動の実施

日時：平成25年9月7日（土）

場所：千曲川河川敷

育成推進員・ジュニアリーダー研修生によるゴミ拾い等の清掃活動を実施

(イ) メディアリテラシーの向上

携帯電話等のインターネット上の有害情報へアクセスして、事件に巻き込まれることのないよう佐久市子どもまつり、佐久市ジュニアリーダー研修の開催等に併せて啓発パンフレットの配布や啓発用DVDを上映し啓発する。

(ウ) 青少年の社会参加活動

青少年が地域社会の一員として誇りと責任を自覚するとともに、地域の連帯感を醸成し、社会活動への積極的な参加を促す。

a 「佐久市子どもまつり」の開催

目的：ものづくりを通して、親子の絆を深めるとともに、指導者と子ども達との世代間交流を図る。

日時：平成25年11月24日（日） 場所：野沢会館

17のブースを設置し、おもちゃ作り等の体験機会を設ける。

エ 青少年育成推進員の活動

地域の特性を活かした青少年健全育成事業を担い、青少年健全育成会や地区子ども会とともに文化活動、スポーツ活動、郷土の伝承文化を継承する活動、奉仕活動やレクリエーション活動等の体験活動を推進する。

(4) 青少年補導活動事業

専門補導委員3名、補導委員112名（区選出80名・小学校16名・中学校8名・高等学校8名）の体制で、街頭補導活動や少年相談、少年を取りまく環境浄化活動等青少年の健全育成のために活動する。

ア 街頭補導活動

青少年が集まりやすい場所を重点的に巡回して、不良行為少年などを早期に発見し、適切な注意や声かけをすることにより、少年の非行化を未然に防止し、健やかな成長の支援行う。

(ア) 毎週5回(月・火・水・木・金)街頭補導活動を実施 休日や夜間等も状況に応じて実施青少年への「声かけ」や「対話」を積極的に行い、子どもたちと関わりをもつ。

(イ) 小学校・中学校・高等学校への学校訪問を計画的に実施

(ウ) 学校職員・PTA(保護者)との合同街頭補導の実施

イ 少年相談活動

専門補導委員は、少年が抱く悩みや家庭・地域が抱えている青少年に関する問題の相談に応じ、注意・助言を行う。ケースによっては、より専門的な関係機関に引き継ぎ、問題の解決を図る。

ウ 環境浄化活動

平成18年10月1日の「佐久市有害図書類等の規制に関する条例」の施行と、地域の皆さんの「有害自動販売機を置かせない運動」により、市内の有害自動販売機は平成19年2月25日全てが撤去された。今後も、有害な図書類等を収納した自動販売機を設置させない運動を進める。また、有害雑誌やアダルトビデオは、精神的に未発達な青少年に強い性的刺激を与えたり、暴力的、残虐的風潮を助長することも考えられる。このことから、好ましくない社会環境から青少年を守るため、有害環境の監視的役割として有害環境チェック活動を行う。

(ア) アダルトビデオや有害図書類等を収納した自動販売機を設置させない運動の推進

a 区長会へ「佐久市有害図書類等の規制に関する条例のしおり」を配布し、有害自動販売機を設置させない(土地を提供しない)よう協力を依頼する。

b 「有害自動販売機NO(ノー)運動」のチラシを全戸に回覧し協力を依頼する。

(イ) 有害環境チェック活動の実施

「青少年の非行・被害防止全国強調月間(7月)」「子ども・若者育成支援強調月間(11月)」「有害環境浄化活動強化月間(7・11・2月)」にあわせ実施する。

特に、青少年に刺激の強い図書類を取扱う市内の店舗に、青少年健全育成協力店の依頼を行う。

(ウ) 地下道や新幹線高架橋等の落書消し、清掃活動等の実施

日時：平成25年10月3日(木)

場所：中込佐太夫町地下道、新幹線高架橋(JR佐久平駅そば)

エ 啓発活動

日々変化する子どもたちを取り巻く環境を速やかに把握し、関係機関と連携を図りながら青少年のためのよりよい社会環境づくりを推進する。

また、市民が青少年健全育成に理解と認識を深めるよう広報等で啓発する。

- (ア) 「少年センターだより」を公民館報に年11回掲載
育成事業、補導活動、薬物・喫煙・飲酒の危険性、万引防止・インターネットで守りたい約束についてなどの青少年を取り巻く問題や環境について掲載。
- (イ) 青少年へのメッセージの作成・配布
- (ウ) 青少年健全育成のぼり旗の設置（7・11・2月の強調月間）と街頭啓発の実施
- (エ) ケータイの危険性についてのDVDの上映や補導活動等のパネル展示
- (オ) 薬物乱用防止広報車を活用し、薬物の恐さの啓発

(5) ふるさと創生人材育成事業

平成元年度の国から交付された「ふるさと創生資金」を原資に『佐久市ふるさとづくり基金』を創設し積み立てその資金の活用により、次代の佐久市を担う人材を育成するため『佐久市ふるさと創生人材育成事業』を実施する。

ア 「佐久市中学生海外研修（アメリカ合衆国）」の実施（研修生9名）

次世代を担う青少年の人材育成事業の一環として、佐久市の中学生がアメリカ合衆国でのホームステイや日本語補習校での交流を通じて相互理解を深め、NASA（アメリカ航空宇宙局）ジョンソンスペースセンター等での見学を通じて国際的視野を広げることを目的として実施する。

(ア) 研修地

アメリカ合衆国テキサス州ヒューストンほか

(イ) 研修期間

平成25年7月29日（月）～8月7日（水）の10日間
（現地は8泊9日間）

(ウ) 研修の主な内容

- a ホームステイを通じたアメリカ一般家庭との交流
（1家庭1名でホームステイ6泊）
- b NASA ジョンソンスペースセンター見学
- c ヒューストン日本語補習校訪問
- d 日本文化の紹介

イ 「佐久市中学生海外研修（モンゴル国）」の実施（研修生8名）

佐久市は平成20年8月にモンゴル国スフバートル区と友好都市の調印締結をした。そこで、次世代を担う青少年の人材育成事業の一環として、佐久市の中学生がモンゴル国の一般家庭や遊牧民のゲルでのホームステイ、子ども交流会を通じて相互理解を深め、モンゴル国の風土や文化を肌で感じることで国際的視野を広げることを目的として実施する。

(ア) 研修地

モンゴル国ウランバートル市スフバートル区ほか

(イ) 研修期間

平成25年7月31日(水)～8月7日(水)の8日間

(現地は7泊8日間)

(ウ) 研修の主な内容

- a 一般家庭や遊牧民のゲルでのホームステイ、子ども交流会を通じてモンゴルの子どもたちとの交流
- b スフバートル区表敬訪問
- c ゲル作りや乗馬体験
- d 歴史、文化関連施設の見学

(13世紀モンゴル村・日本人墓地公園・ガンダン寺・スフバートル広場など)

ウ 「スフバートル区子ども交流研修」

佐久市とモンゴル国ウランバートル市スフバートル区と友好都市の調印締結を機に、スフバートル区の子どもを佐久市に受入れ、ホームステイや中学校体験入学などの体験を通じて、日本の文化・風俗・習慣を理解し、友好関係を深めることを目的として実施する。

(ア) 受入研修生9名(中学生等)

(イ) 研修期間

平成25年11月1日(金)～11月8日(金)の8日間

(ウ) 研修の主な内容

- a ホームステイを通して日本の一般家庭との交流
- b 佐久市表敬訪問
- c 農業体験
- d 中学校体験入学
- e 新幹線乗車体験
- f 下水道施設・ごみ処理場見学
- g 公民館文化祭見学

(6) 子どもセンター事業

子どもたちを対象とした地域のイベント(育成活動)や、学校での体験活動、ボランティア活動を支援するため、指導者の紹介やコーディネートする中で、情報を提供し支援する。

ア 佐久市子どもセンター情報誌「佐久っ子だより」を年4回発行し、市内幼稚園、保育園、小学校の各家庭や児童館、公共施設に配布する。

(7) 青少年健全育成審議会

「佐久市有害図書類等の規制に関する条例」を適正に施行していくために審議会を設置している。

ア 審議会は青少年の粗暴性や残虐性を助長したり、性的感情をはなはだしく刺激したり、健全な育成を阻害するおそれのある図書類やがん具類を有害図書類と指定（個別指定）する。

イ 有害図書類やがん具類の撤去を命ずる時は、審議会から意見を聴いて行う。

ウ 必要に応じて図書類やがん具類の自動販売機設置場所に立ち入り、関係者に質問したり資料の提出を求めることができる。

エ この条例は、青少年の健全な育成を阻害するおそれのある有害な図書類等を規制することにより、市内の社会環境を整備し、青少年の保護及び健全な育成を図ることを目的としている。その目的を達成するために、青少年の保護及び育成に関する重要事項を調査審議する。

2 文化振興

(1) 文化振興事業

事業方針

平成 24 年 8 月に策定した「佐久市文化振興計画」に基づき文化振興を進めるため、佐久市文化振興推進企画委員会を設置し具体的な施策を検討する。

平成 22 年度から取り組んでいる「佐久市佐久の先人検討事業」は、平成 24 年 7 月に第一次選定者、平成 25 年 3 月に第二次選定者の紹介文を家庭や学校へ広報の別冊として配布した。さらに平成 26 年 2 月には、それらを 1 冊にまとめた冊子『佐久の先人』を発行した。

今後は、学校・図書館・公民館・児童館等で広報別冊や冊子の活用を図るとともに、事業を広める方法や新たな先人の選定について検討を行う。

ア 佐久市文化振興推進企画委員会

(ア) 趣 旨

佐久市の文化振興の推進を図るため、必要な調査・検討を行う。

(イ) 委員会設置

『佐久市文化振興推進企画委員会』 顧問 1 名、委員 9 名

(ウ) 主な事業

- a 佐久市文化振興計画の推進に関する調査・検討を行い教育委員会へ報告する。
- b 文化振興基金の活用に関する調査・検討を行い教育委員会へ報告する。
- c 委員会開催 6 回

イ 佐久市佐久の先人検討事業

(ア) 趣 旨

佐久市にゆかりがある人物で、その人となりや業績を市民の間で語り継いでいくべきものを掘り起こし、後世に伝えていく。

(イ) 委員会設置

『佐久市佐久の先人検討委員会』 監修者 3 名、委員 9 名

(ウ) 主な事業

- a 先人の選定基準に関すること。
- b 資料の収集、保存、活用、公開に関すること。
- c 冊子『佐久の先人』の発行（平成 26 年 2 月より販売）
- d その他必要な事項
- e 委員会開催 5 回

(2) 文化施設管理運営事業

事業方針

文化振興課が所管する文化施設のうち、ホール系施設のコスモホール・交流文化館浅科、生涯学習施設の生涯学習センター、博物館系施設の鎌倉彫記念館については、指定管理者制度を導入してサービスの向上と効率的な管理運営を図っている。

このため、より多くの市民が安全で快適な施設の有効活用が図れるように指定管理者と協議する。

また、直営の施設は、自然科学の学習施設である天体観測施設や、美術工芸、歴史、個人顕彰などの博物館系施設として、臼田文化センター、五郎兵衛記念館、天来記念館、望月歴史民俗資料館、川村吾蔵記念館がある。

これらの施設はそれぞれ特徴を持った施設であり、常設展示や企画展示、研究活動、所蔵資料の保存など施設の設置目的を達成するための事業を展開するとともに、施設の適正な維持管理を行う。

さらに、広報活動や観光など関連する施設と協力して周知し、来館者の増加を図る。

ア 佐久市生涯学習センター

- (ア) 住 所 佐久市取出町 183 番地 (TEL0267-62-0664)
- (イ) 開設年月 平成 13 年 4 月
- (ウ) 設置目的 生涯学習社会に対応し、市民の生涯学習活動の充実を図るとともに、地域の交流を促進する。
- (エ) 指定管理者 社団法人 佐久市振興公社 (平成 21 年度～平成 25 年度)
- (オ) 施設の概要 敷地面積 15,813 m²
構 造 地上 2 階
延床面積 12,504 m² (生涯学習センター部分 3,390.10 m²)
- (カ) 開館時間 9 時～22 時
- (キ) 休館日 年末年始 12 月 29 日～1 月 3 日
- (ク) 利用状況

年 度	20 年度	21 年度	22 年度	23 年度	24 年度
利用件数	6,840 件	7,642 件	7,427 件	7,604 件	8,563 件
利館数(人)	102,712	127,055	134,586	132,606	140,629
使用料(円)	3,856,000	4,925,500	4,539,100	4,693,400	4,753,400

- (ケ) 主な事業 貸館事業

イ 佐久市コスモホール

- (ア) 住 所 佐久市下小田切 124 番地 1 (TEL0267-82-3962)
- (イ) 開設年月 平成 3 年 7 月
- (ウ) 設置目的 地域住民の文化の振興及び福祉の増進を図る。
- (エ) 指定管理者 財団法人 佐久市文化事業団 (平成 22 年度～平成 25 年度)
- (オ) 施設の概要
敷地面積 15,440.53 m²
構 造 鉄筋コンクリート造地上 4 階建て
建築面積 3,597.20 m²
(ホール棟 2,415.46 m²管理棟 1,181.74 m²)
延床面積 5,803.24 m²
- a 文化ホール (大ホール)
客 席 527.84 m²、800 席 (うち車椅子席 8 席使用可能)
残響時間 1.6～1.8 秒
舞 台 462.96 m²、間口 17m、奥行 12m、高さ 8m
楽 屋 123.26 m²、4 室 (うちバス付個室 2 室)、シャワー室 2 室
練習室 316.88 m² ホワイエ 118.34 m²
- b 小ホール 346.26 m² (移動席 250 席)
- c 会議室等 会議室 4 室、調理室、研修室、学習室 2 室、談話室 計 9 室
- (カ) 使用時間 9 時～22 時
- (キ) 休館日 毎週月曜日 (国民の休日に当たる場合は除く)
国民の休日の翌日 (日曜日、土曜日、又は国民の休日に当たる場合は除く)
年末年始 12 月 29 日～1 月 3 日

(ク) 利用状況

年 度	20 年度	21 年度	22 年度	23 年度	24 年度
利用件数	457 件	510 件	578 件	580 件	605 件
利館数 (人)	53,797	50,104	52,014	59,810	61,151
使用料 (円)	8,661,540	6,545,040	6,794,300	6,328,515	7,363,825

(ケ) 文化事業団の自主事業

番号	公演月日	演 目	事業名
1	7 月 15 日	信州パリ祭 2013	にぎわい創出事業
2	7 月 28 日	南こうせつ with ウーファン心のうた コンサート	普及・育成事業
3	10 月 5 日	オンバト+ (NHK 公開番組)	鑑賞事業
4	10 月 6 日	心が豊かになる音楽への招待 音のふしぎ ～音ってなあに～	普及・育成事業
5	10 月 27 日	コスモフェスタ 2013 秋	にぎわい創出事業
6	11 月 3 日	米村でんじろうサイエンスショー	鑑賞事業

7	11月10日	こころのミュージカル2013	普及・育成事業
8	11月17日	大きな輪となれジョイントコンサート	〃
9	12月1日	コスモホール佐久第九演奏会	〃
10	1月12日	心が豊かになる音楽への招待 ～歌を愉しみ みんなで歌おう～	〃
11	1月25日	心が豊かになる音楽への招待 ～吹奏楽に興味のある皆さん楽器をもって集合！～	〃
12	2月2日	信州佐久太鼓の共演（交流文化館浅科 開館10周年記念事業）	〃
13	3月22日	心が豊かになる音楽への招待 ～校内音楽会 君が主役～	〃

ウ 佐久市交流文化館浅科

(ア) 住 所 佐久市八幡 229 番地 (TEL0267-58-3304)

(イ) 開設年月 平成 15 年 6 月 1 日

(ウ) 設置目的 生涯学習及び芸術文化の振興を図るとともに、住民の交流及び福祉の向上に資する。

(エ) 指定管理者 財団法人 佐久市文化事業団（平成 21 年度～平成 25 年度）

(オ) 施設の概要 敷地面積 9,889.01 m²

構 造 地上 2 階

延床面積 1,986.91 m² (1 階 1,571.70 m²、2 階 415.21 m²)

a 穂の香ホール 客 席 400 席（うち 300 席可動式）

b 音楽室 2 室、視聴覚室 1 室、親子室 1 室、展示ギャラリー

(カ) 開館時間 9 時～22 時

(キ) 休館日 毎週月曜日（国民の休日に当たる場合は除く）

国民の休日の翌日（日曜日、土曜日、又は国民の休日に当たる場合は除く）

年末年始 12 月 29 日～1 月 3 日

(ク) 利用状況

年 度	20 年度	21 年度	22 年度	23 年度	24 年度
利用件数	430 件	497 件	700 件	671 件	721 件
利館数（人）	20,323	28,821	25,038	24,245	26,512
使用料（円）	1,594,350	1,689,700	2,193,550	2,151,000	2,418,900

エ 佐久市鎌倉彫記念館

- (ア) 住 所 佐久市下小田切 8 番地 6 (TEL0267-82-7095)
- (イ) 開設年月 昭和 61 年 9 月 19 日
- (ウ) 設置目的 木内速吉(雅号 翠岳)氏寄贈の趣旨により、美術作品を保管展示し、その業を記念するとともに、館内を利用しての学習、展示等による社会教育活動により地方文化の振興と芸術への関心を高める。
- (エ) 指定管理者 財団法人 佐久市文化事業団 (平成 22 年度～平成 25 年度)
- (オ) 施設の概要 建築延面積 281 m²
展示面積 197 m²
- (カ) 開館時間 9 時～17 時
- (キ) 休館日 毎週月曜日 (国民の休日に当たる場合は除く)
国民の休日の翌日(日曜日、土曜日、又は国民の休日に当たる場合は除く)
年末年始 12 月 29 日～1 月 3 日

(ク) 利用状況

年 度	20 年度	21 年度	22 年度	23 年度	24 年度
利館数 (人)	370	244	580	435	532
観覧料 (円)	20,960	9,340	30,010	27,510	23,090

(ケ) 観覧料

区分	一般		小・中学生・高校生	
	個 人	団 体	個 人	団 体
観覧料	100 円	80 円	50 円	40 円

(コ) 主な事業

- a 木内翠岳作品常設展示
- b 鎌倉彫教室 毎月第 2 土曜日 (原則) 10 時～15 時
- c 鎌倉彫教室受講者作品の展示
期 間 平成 25 年 5 月 18 日 (土) ～7 月 20 日 (土)

オ 佐久市天体観測施設（うすだスタードーム）

- (ア) 住 所 佐久市臼田 3113 番地 1 (TEL0267-82-0200)
- (イ) 開設年月 平成 8 年 11 月 29 日
- (ウ) 設置目的 宇宙や天体に関する観望及び学習を通し、地域住民の教養の向上と文化の振興を図る。
- (エ) 施設の概要 敷地面積 8,918 m² (うちファミリー広場 4,983 m²)
 構 造 鉄骨造平屋建て
 建築面積 354 m² (研修棟 334 m²、スライディングルーフ棟 20 m²)
 望 遠 鏡 60 c m 反射望遠鏡 1 台、20 c m 屈折望遠鏡 2 台
 研修室 1 室 (36 人収容)
- (オ) 開館時間 10 時～22 時
- (カ) 休館日 毎週月曜日及び火曜日 (国民の休日に当たる場合は除く)
 国民の休日の翌日 (日曜日、土曜日、又は国民の休日に当たる場合は除く)
 年末年始 12 月 29 日～1 月 3 日

(キ) 利用状況

年 度	20 年度	21 年度	22 年度	23 年度	24 年度
利館者 (人)	2,827	3,114	3,187	3,551	3,519
観覧料 (円)	979,300	1,006,650	1,122,050	1,204,400	1,174,450

(ク) 観覧料

区 分	一 般	小・中学生	小学生未満
入 館 料	500 円	250 円	無料

(ケ) 主な事業

a イベント天体観望会

期 日	時 間	内 容
5 月 5 日	19:30～21:00	こどもの日観望会
8 月 1 日～4 日	19:30～21:00	スターウィーク観望会
8 月 12 日	21:00～24:00	ペルセウス座流星群観望会
9 月 19 日	19:30～21:00	中秋の名月観望会
12 月 13 日	21:00～24:00	ふたご座流星群観望会
12 月 23 日	19:30～21:00	クリスマス観望会
2 月 1 日	19:30～21:00	冬の星空観望会

b 学級・講座等の開催

学 級 ・ 講 座 名	備考
星座教室	4回
星空特別講座	1回
おもしろ教室	1回
星空探検隊	4回
天体写真体験週間	2回

c その他の事業 どこでも観望会

日 程：平成 25 年 7 月 18 日（木）、19 日（金）

d 連携事業

(a) 子ども未来館、宇宙空間観測所との連携事業

市内天文施設見学ツアー「佐久発！宇宙バスツアー」

日 程：平成 25 年 11 月 30 日（土）

コース：子ども未来館～臼田宇宙空間観測所～スタードーム

(b) 天文普及教室「星空バスツアー」 子ども未来館との連携事業

日 程：平成 26 年 2 月 22 日（土）

コース：子ども未来館～スタードーム

(c) 臼田図書館写真展 臼田図書館と連携事業

期 間：平成 25 年 7 月 27 日（土）～8 月 18 日（日）

(d) 出前講座 「星空講座」 公民館臼田地区館との連携事業

年 4 回開催

e 開館記念日無料開放 平成 25 年 11 月 29 日（金）

f 情報発信

(a) NHK テレビ、NHK ラジオ定期出演

(b) FM さくだいら、佐久ケーブルテレビ定期出演

(c) 公民館報「うすだスタードームに行こう」掲載ほか

カ 佐久市臼田文化センター

- (ア) 住 所 佐久市下越 248 番地 12 (TEL0267-82-3634)
 (イ) 開設年月 昭和 56 年 8 月
 (ウ) 設置目的 地方教育行政の組織及び運営に関する法律第 30 条の規定に基づき、歴史、民俗、産業、美術及び自然科学に関する資料を収集し、これを展示又は保存することにより住民の教養の向上、調査研究等に広く住民の利用に寄与し、もって市文化の向上に資する。

(エ) 施設の概要

- a 文化センター 敷地面積 1,359 m²
 構 造 鉄筋コンクリート造 2 階建
 建築面積 189 m²
 建築延面積 380 m²
 b 収蔵庫 構 造 鉄筋コンクリート造平屋建て
 建築面積 130 m²

(オ) 開館時間 9 時～17 時

- (カ) 休館日 毎週月曜日及び火曜日 (国民の休日に当たる場合は除く)
 国民の休日の翌日 (日曜日、土曜日、又は国民の休日に当たる場合は除く)
 年未年始 12 月 29 日～1 月 3 日

(キ) 利用状況

年 度	20 年度	21 年度	22 年度	23 年度	24 年度
入館者 (人)	465	363	310	314	577

(ク) 観覧料 無料

(ケ) 主な事業

- a 企画展「臼田地域の先人たち」
 期 間 平成 25 年 9 月 4 日 (水) ～12 月 15 日 (日)
 内 容 「佐久の先人」として紹介された 36 名の中から、旧臼田町にゆかりのある 9 名の資料を展示。
- b 地域の歴史・民俗・産業・美術資料の展示保存
 (a) 文化財の写真
 (b) 遺跡出土品
 (c) 龍岡城五稜郭関係資料
 (d) 美術工芸品
 (e) 長野県天然記念物鳥類第一号 ヤツガシラの剥製

キ 佐久市五郎兵衛記念館

- (ア) 住 所 佐久市甲 14 番地 1 (TEL0267-58-3118)
- (イ) 開設年月 昭和 48 年 8 月
- (ウ) 設置目的 市川五郎兵衛翁の開拓の遺業を顕彰し、偉大な事業に関する資料を整理保管するとともに学術研究に寄与する。
- (エ) 施設の概要 敷地面積 466.10 m²
 構 造 鉄筋コンクリート造平屋建て
 建築面積 184.68 m²
- (オ) 開館時間 9 時～17 時
- (カ) 休館日 毎週月曜日 (国民の休日に当たる場合は除く)
 国民の休日の翌日(日曜日、土曜日、又は国民の休日に当たる場合は除く)
 年末年始 12 月 29 日～1 月 3 日

(キ) 利用状況

年 度	20 年度	21 年度	22 年度	23 年度	24 年度
入 館 者 (人)	2,958	2,980	2,384	3,200	3,195

(ク) 観覧料 無料

(ケ) 主な事業

- a 「関所破りの桜」写真展
 期 日 平成 25 年 4 月 9 日 (火) ～5 月 6 日 (月)
 内 容 浅科写真クラブ会員撮影の「関所破りの桜」の写真を展示。
- b 五郎兵衛用水を歩く会
 期 日 平成 25 年 8 月 3 日 (土) 午前 7 時 50 分～午後 4 時
 内 容 江戸時代初期に開発された五郎兵衛新田。その開発の基となった五郎兵衛用水路跡 (一部県史跡指定) を歩いて見学し、市川五郎兵衛と五郎兵衛用水路について学ぶ。
- c 古文書を読む会 (年 12 回)
 毎月第 2 木曜日 (原則) 午後 7 時 30 分～9 時
- d 古文書調査報告会
 期 日 平成 25 年 9 月 7 日 (土) 午前 10 時～12 時
 内 容 「幕末における五郎兵衛新田村の情報収集」
 「江戸時代の五郎兵衛用水管理について」
- e 企画展 「明治時代初期の村～五郎兵衛新田村とその周辺町村を通して」
 期 日 平成 26 年 3 月 4 日 (火) ～ 3 月 23 日 (日)
 内 容 江戸時代から明治時代にかわったとき、佐久の町村がどのように新しい時代、制度に変容していったのか、五郎兵衛新田村を中心にその様子を紹介する。

ク 佐久市立天来記念館

- (ア) 住 所 佐久市望月 305 番地 2 (TEL0267-53-4158)
- (イ) 開設年月 昭和 50 年 6 月 21 日
- (ウ) 設置目的 比田井天来の遺業を顕彰し、後世に伝えていくとともに、諸作家の作品等を展示し、書道の発展向上に資する。
- (エ) 施設の概要 敷地面積 706.72 m²
 構 造 鉄筋コンクリート造地上 2 階建て
 建築面積 285.86 m²
 建築延面積 681.77 m²
- (オ) 開館時間 9 時～17 時
- (カ) 休館日 毎週月曜日 (国民の休日に当たる場合は除く)
 国民の休日の翌日 (日曜日、土曜日、又は国民の休日に当たる場合は除く)
 年末年始 12 月 29 日～1 月 3 日

(キ) 利用状況

年 度	20 年度	21 年度	22 年度	23 年度	24 年度
利館者 (人)	2,130	2,011	2,514	2,521	2,522
観覧料 (円)	531,150	534,800	529,500	352,950	358,020

(ク) 観覧料

区 分		観覧料			
		個 人		団体 (20 名以上)	
		単独	歴史民俗資料館と共通	単独	歴史民俗資料館と共通
常設の展示を行っている場合	一 般	300 円	500 円	250 円	400 円
	大学、高等専門学校、高等学校及びこれらに類する施設の学生並びに生徒	250 円	400 円	200 円	300 円
	小・中学校の児童及び生徒	150 円	250 円	120 円	200 円

(ケ) 主な事業

- a 天来記念館書道入門講座 (年 12 回)
 毎月第 2 土曜日 (原則) 午前 10 時～12 時
 比田井天来の正当な流れを汲む一流の講師の指導により、書道をこれから始めてみたい方など初心者を対象として年間計画により実施する。
- b 天来画沙会展と書道入門講座の合同作品展の開催
 書道入門講座受講者の作品を天来画沙会員の作品と一緒に展示する。
 期 間 平成 25 年 11 月 6 日 (水) ～17 日 (日)

- c 佐久市内小中学生書初め展の開催
「現代書道の父 比田井天来」生誕の地として、佐久市内小中学生に周知を図る
目的で開催する。
期 日 平成 26 年 1 月 25 日（土）～2 月 2 日（日）
場 所 天来記念館ホール及び駒の里ふれあいセンター
- d 第 2 回比田井天来・小琴顕彰 佐久全国臨書展の開催
期 日 平成 25 年 11 月 23 日（土）～12 月 8 日（日）
場 所 佐久市立近代美術館
作品締切 平成 25 年 9 月 10 日（火）

ケ 佐久市立望月歴史民俗資料館

- (ア) 住 所 佐久市望月 247 番地 (TEL0267-54-2112)
- (イ) 開設年月 平成 3 年 8 月 1 日
- (ウ) 設置目的 郷土における自然・歴史・民俗等の調査・研究及び、資料の収集を行
うとともに、これらの活用を図り、もって教育、学術及び文化の発展
に寄与する。
- (エ) 施設の概要 敷地面積 1,968.93 m²
構 造 鉄筋コンクリート造地上 2 階建て
建築面積 397.88 m²
建築延面積 703.62 m²
- (オ) 開館時間 9 時～17 時
- (カ) 休館日 毎週月曜日（国民の休日に当たる場合は除く）
国民の休日の翌日（日曜日、土曜日、又は国民の休日に当たる場合は
除く）
年末年始 12 月 29 日～1 月 3 日

(キ) 利用状況

年 度	20 年度	21 年度	22 年度	23 年度	24 年度
利館者（人）	4,478	4,128	4,057	4,307	4,070
観覧料（円）	1,010,730	909,900	925,650	972,000	880,010

(ク) 観覧料

区 分		観覧料			
		個 人		団体 (20 名以上)	
		単独	天来記念館と共通	単独	天来記念館と共通
常設の展示を行っている場合	一 般	300 円	500 円	250 円	400 円
	大学、高等専門学校、高等学校及びこれらに類する施設の学生並びに生徒	250 円	400 円	200 円	300 円
	小・中学校の児童及び生徒	150 円	250 円	120 円	200 円

(ケ) 主な事業

- a 企画展『郷土の雛人形展』
期 日 平成 26 年 2 月 4 日 (火) ～ 3 月 9 日 (日)
内 容 地域の方々より寄贈いただいた雛人形を、専門家の指導をいただき、時代別・系統別に展示する。
- b 機織体験講座 (前期 5～7 月、後期 9～11 月に月 2 回)
- c 望月歴史民俗資料館講座
5 月より月 1 回、原則第 3 水曜日 午後 7 時 30 分～9 時
佐久市の歴史の出発点から現代までを見渡せる歴史講座を開催する。
- d 歴史探訪会 石造文化財めぐり
期 日 平成 25 年 10 月 20 日 (日)
内 容 市内にある石仏の不思議な魅力に触れ、姿、形に込められた願いなどを学習する。

コ 佐久市川村吾蔵記念館

- (ア) 住 所 佐久市田口 3112 番地 (TEL0267-81-5353)
- (イ) 開設年月 平成 22 年 3 月 30 日
- (ウ) 設置目的 川村吾蔵の業績を顕彰し後世に伝えていくとともに、芸術に関する市民の知識及び教養の向上を図り、創造的活動への参画を通じたさまざまな交流の機会を創出し、もって心豊かな市民生活及び活力ある社会形成に寄与する。
- (エ) 施設の概要 敷地面積 7,632 m² (五稜郭公園敷地)
 構 造 鉄筋コンクリート造平屋
 建築面積 625.52 m²
 建築延面積 517.95 m²
- (オ) 開館時間 9 時～17 時 多目的室は 21 時まで
- (カ) 休館日 毎週火曜日 (国民の休日に当たる場合は除く)
 年末年始 12 月 29 日～1 月 3 日
 展示替等による臨時休館

(キ) 利用状況

年 度	22 年度	23 年度	24 年度
入館者 (人)	5,847	2,571	5,199
観覧料 (円)	643,650	273,700	335,250

(ク) 観覧料

区分	一 般		高校・大学生		小・中学生	
	個 人	団 体	個 人	団 体	個 人	団 体
観覧料	300 円	250 円	200 円	150 円	100 円	50 円

(特別企画展は別料金)

(ケ) 主な事業

- a 地元芸術家作品の展示
 「手で触れる美術展」
 期 間 平成 25 年 8 月 10 日 (土) ～24 日 (土)
- b 生誕記念無料開放 (生誕日 8 月 17 日)
 期 間 平成 25 年 8 月 17 日 (土) ～8 月 18 日 (日)
- c ワークショップ「初心者のためのステンドグラス」
 期 日 平成 25 年 8 月 25 日 (日)
- d 未来の巨匠作品の展示
 保育園児作品展 (青沼、里曲、田口保育園)
 期 間 平成 25 年 11 月 27 日 (水) ～12 月 16 日 (月)

- e 佐久市文化施設（さくぶん）連携事業
「布で雛人形をつくろう」
ひな祭りにあわせてつるし雛を作り、川村吾蔵記念館と近代美術館に展示する
期 日 平成 26 年 2 月 9 日（日）
- f 臼田高校デザイン科作品展示
期 間 平成 26 年 2 月 22 日（土）～3 月 3 日（月）
- g 郷土の作家展「沖浦卓夫作品展」
期 間 平成 26 年 3 月 8 日（土）～3 月 23 日（日）
- h 開館記念日無料開放（開館日 3 月 30 日）
期 日 平成 26 年 3 月 23 日（日）

3. 社会体育

事業方針

市体育施設の適正な維持管理を図りながら、市民一人ひとりが生涯を通じて、楽しく参加できるスポーツを身につけ、スポーツを通じて健康な心とからだをつくれるよう、各種スポーツ大会や教室等を開催し、スポーツの振興を図ることを重点としている。平成25年度のスポーツに関する計画及び平成24年度実績及び体育施設は次の通りである。

(1) スポーツ大会・スポーツ教室等の状況

ア 平成25年度スポーツ大会予定

	大会名称	開催期日	会場
全市対象	第46回佐久市強歩大会	4/20～21	蕪崎市～佐久市
	第9回佐久市壮年ソフトボール大会	5/12～8/25	千曲川スポーツ交流広場他
	第9回佐久市民ゴルフ大会	6/9	サニーカントリークラブ
	佐久市・和光市スポーツ交流会	6/1	佐久市
	第9回佐久市ママさんバレーボール大会	6/30	佐久市総合体育館
	第9回佐久市少年野球大会	7/20～21	千曲川スポーツ交流広場他
	第9回佐久市少女ミニバス大会	7/20	佐久市総合体育館
	第4回abn佐久市ジュニアゴルフ大会	8/12	佐久平カントリークラブ
	第9回佐久市マレットゴルフ大会	9/6	駒場公園マレットゴルフ場
	第26回望月強歩大会	9/9	望月総合体育館
	第9回佐久市寿ゲートボール大会	9/25	駒場公園多目的広場
	第7回プラチナ寿ママさんバレー大会	10/9	佐久市総合体育館
	第23回佐久市ハーフマラソン大会	10/20	駒場公園創造館南発着
	佐久市・静岡市親善スポーツ交流大会	10/26～27	佐久市
	第9回佐久市少年少女サッカー大会	11/2	千曲川スポーツ交流広場他
	第9回佐久市ドッジボール大会	11/16	佐久市総合体育館他
	第7回小学生駅伝大会	11/23	佐久駒場公園
	第9回市民元旦マラソン大会	1/1	岩村田小学校発着
	佐久市民スケート大会 (相模原市スピードスケート親善大会)	1/3	軽井沢風越公園スケートリンク
	第9回佐久市民スキー大会	3/2	佐久スキーガーデンパラダ
白田地区対象	小満祭弓道大会	5/19	稲荷山弓道場
	白田350歳野球大会	8/14	白田運動公園他
	ソフトボール大会	9/8	白田運動公園
	バレーボール大会	11/10	白田体育センター他
浅科地区対象	浅科365歳野球大会	9/22	浅科総合グラウンド
	浅科ゲートボール大会	12/3	浅科多目的屋内運動場
	浅科綱引き大会	2/23	浅科中学校
望月地区対象	ソフトバレーボール大会	8/25	望月総合体育館
	グラウンドゴルフ大会	8/29	望月総合グラウンド
	ゲートボール大会	10/7	望月ゲートボール場

イ 平成25年度スポーツ教室予定

対象	教室名	回数	開催日	会場
少年少女対象教室	レスリング(5歳以上小学6年生)	10回	4/6(土)~7/13(土) PM2:00~4:00	佐久市総合体育館
	ダンススポーツ(小・中学生)	10回	4/14(日)~6/23(日) AM9:30~11:00	佐久市勤労者体育館
	新体操	10回	5/11(土)~6/22(土) AM10:30~12:00	佐久市勤労者体育館
	インラインローラースケート	10回	6/2(日)~9/22(日) AM9:30~11:30	美笹ローラースケート場
	バドミントン(小・中学生)	10回	8/31(土)~11/23(土) AM9:00~11:00	野沢体育センター
	スキー(小学3年生以上)	3回	1/12(日)19(日)26(日) AM8:30~12:00	佐久スキーガーデンパラダ
一般対象教室	筋力トレーニング教室(昼間)	10回	5/13(月)~7/15(月) AM10:00~11:30	佐久市総合体育館
	弓道(高校生以上)	10回	5/24(金)~7/26(金) PM7:00~9:00	駒場公園弓道場
	弓道(中学生以上)	10回	8月3日(土)~10月5日(土) PM2:00~4:00	臼田弓道場
	水中運動	10回	6/19(水)~7/19(金) AM10:00~11:20(水・金)	駒場公園プール
	硬式テニス(夜間)	10回	6/5(水)~8/7(水) PM7:00~9:00	臼田総合運動公園
	バドミントン	10回	8/22(木)~10/24(木) PM7:00~9:00	佐久市総合体育館
	ボウリング	10回	8/21(水)~10/23(水) PM7:30~9:30	ブラザボウル
	ヨガ(昼間)	10回	4/25(木)~8/29(木) AM10:30~12:00	佐久市営武道館
	マレットゴルフ	10回	7/11(木)~9/19(木) PM1:00~3:00	駒場公園マレットゴルフ場
	軽スポーツ(多種目)	10回	8/19(月)~11/18(月) AM10:00~12:00	佐久市総合体育館
	ソフトテニス(室内)	10回	11/13(水)~1/22(水) PM7:00~9:00	野沢体育センター
	硬式テニス(室内)	10回	9/12(木)~11/14(木) PM7:00~9:00	佐久市総合体育館
制限無し教室	ゴルフ(小学4年生以上)	10回	5/8(水)~6/7(金) PM7:00~9:00(水・金)	佐久平CC練習場
	サッカートレーニング コーディネーショントレーニング	3回	5月・6月・7月(土) PM2:00~4:00	佐久市総合体育館他
		3回	8月・9月・10月(土) PM2:00~4:00	佐久市総合体育館他
	卓球	10回	5/9(木)~7/18(木) PM7:00~9:00	佐久市総合体育館
	太極拳	10回	6/5(水)~8/21(水) PM7:00~9:00	あいとびあ白田
	空手(小学1年生以上)	10回	4/18(木)~7/4(木) PM6:00~7:30	佐久市営武道館
ヨガ(夜間)	10回	6/3(月)~10/21(月) PM7:00~8:30	あいとびあ白田	

ウ その他(スポーツイベント等)

- 5/26 陸上競技場オープン記念イベント 「Qちゃんと楽しく走ろう佐久」
 8/10 陸上競技場オープン記念イベント 「Hello SAKU」
 8/11~AC長野パルセイロ公式戦 8月11日~11月24日 6試合

エ 佐久市海の家

場所:いそや旅館(上越市谷浜海岸)開設期間(7月1日~8月31日)

オ 平成24年度スポーツ大会実績

	大会名称	開催期日	参加者数・チーム数
全市対象	第45回佐久市強歩大会	4/14~15	1,141人
	第8回佐久市壮年ソフトボール大会	5/13~8/26	92チーム 1851人
	第8回佐久市民ゴルフ大会	5/27	206人
	佐久市・和光市スポーツ交流会	6/2	229人
	第8回佐久市ママさんバレーボール大会	6/17	30チーム 335人
	第8回佐久市少年野球大会	7/21~22	29チーム 438人
	第8回佐久市少女ミニバス大会	7/21	12チーム 144人
	第3回abn佐久市ジュニアゴルフ大会	8/2	104人
	第8回佐久市マレットゴルフ大会	9/5	209人
	第25回望月強歩大会	9/9	111人
	第8回佐久市寿ゲートボール大会	9/25	30チーム 170人
	第22回佐久市ハーフマラソン大会	10/14	218人
	第6回プラチナ寿ママさんバレー大会	10/24	19チーム 220人
	佐久市・静岡市親善スポーツ交流大会	10/27・28	117人
	第8回佐久市少年少女サッカー大会	11/3	44チーム 538人
	第8回佐久市ドッジボール大会	11/17	69チーム 975人
	第6回小学生駅伝大会	11/23	32チーム 187人
	第8回市民元旦マラソン大会	1/1	214人
	佐久市民スケート大会 (相模原市スピードスケート親善大会)	1/3	43人
第8回市民スキー大会	2/24	50人	
臼田地区対象	小満祭弓道大会	5/20	72人
	350歳野球大会	8/14	雨天中止
	ソフトボール大会	9/9	30チーム 507人
	バレーボール大会	11/18	15チーム 193人
	浅科365歳野球大会	10/7	2チーム 32人
	浅科ゲートボール大会	12/3	5チーム 30人
	浅科綱引き大会	2/24	9チーム 95人
望月地区対象	ソフトバレーボール大会	8/26	12チーム 61人
	グラウンドゴルフ大会	8/19	50人
	ゲートボール大会	10/10	11チーム 60人

カ 平成24年度スポーツ教室実績

教室数 : 23教室

延参加者数 : 4,328人

(ア) 一般対象 (12教室)

弓道 (高校生以上、中学生以上)、マレットゴルフ、水中運動、
硬式テニス、バドミントン、ヨガ、筋力トレーニング
ボウリング、軽スポーツ (多種目)、ソフトテニス、硬式テニス

(イ) 少年少女対象 (5教室)

レスリング、バドミントン、少年少女ソフトテニス、スキー、
ダンススポーツ

(ウ) 年齢制限なし (6教室)

ゴルフ、卓球、太極拳、空手、ヨガ、コーディネーショントレーニング

キ 平成24年度スポーツ少年団の登録状況

団数 : 48団

団員数 : 1,256人

(ア) 佐久地区 (33団、850人)

柔道、剣道、空手道、サッカー、ミニバスケットボール、ソフトテニス
軟式野球、少林寺拳法、スケート、バレーボール、ダンススポーツ
レスリング、バドミントン

(イ) 臼田地区 (6団、178人)

軟式野球、サッカー、ミニバレーボール、剣道、ミニバスケットボール

(ウ) 浅科地区 (5団、137人)

軟式野球、サッカー、ミニバレーボール、剣道、ミニバスケットボール

(エ) 望月地区 (4団、91人)

ミニバレーボール、剣道、ミニバスケットボール、硬式野球

ク 平成24年度佐久市海の家利用状況

(ア) 場所 : いそや旅館 (上越市谷浜海岸)

(イ) 開設期間 : 7月1日～8月31日

(ウ) 宿泊利用者 : 303人

(エ) 浜茶屋利用者 : 1,038人

(2) 体育施設の利用状況

ア 社会体育施設

施設名		平成22年度		平成23年度		平成24年度	
		件数	使用人員	件数	使用人員	件数	使用人員
佐久地区	佐久市総合体育館	1,695	61,963	1,757	58,380	1,556	49,875
	県民佐久運動場・室内ゲートボール場・テニスコート	1,423	30,463	1,283	24,950	1,415	21,650
	佐久市勤労者体育館	825	14,444	904	14,708	899	15,262
	佐久市営グラウンド	210	10,839	194	8,078	257	8,657
	鼻顔公園テニスコート	191	8,240	219	7,026	769	15,416
	佐久市営武道館	622	16,962	590	12,952	610	13,516
	東地区社会体育館	982	23,751	1,102	25,723	994	27,368
	内山地区社会体育館	516	7,397	558	8,617	437	8,270
	大沢地区社会体育館	774	16,313	732	13,068	726	14,724
	浅間体育センター	992	22,516	928	19,523	937	23,135
	野沢体育センター	1,125	28,085	1,190	26,457	1,139	28,822
	千曲運動広場	168	2,414	1,190	26,457	466	3,657
	千曲川スポーツ交流広場	205	9,124	120	6,846	223	9,092
	佐久総合運動公園マレットゴルフ場		6,856		10,958		11,910
多目的広場（種豚場跡地）	67	4,150	63	4,298	—	—	
小計	9,795	263,517	10,830	268,041	10,428	251,354	

白田地区	白田体育センター	665	16,096	204	3,727	828	11,666
	白田武道館	363	7,476	90	1,977	598	7,739
	白田テニスコート	129	491	555	8,223	1,262	32,152
	白田総合運動公園グラウンド	339	24,460	235	20,433	297	7,009
	宿泊棟	300	11,216	345	7,826	237	6,700
	ふれあいゲートボール場	120	2,379	119	2,657	132	2,264
	白田弓道場			399	1,081	68	2,837
	小計	1,916	62,118	1,947	45,924	3,422	70,367

施設名		平成22年度		平成23年度		平成24年度	
		件数	使用人員	件数	使用人員	件数	使用人員
浅科地区	多目的屋内運動場	1,313	12,056	1,358	12,746	1,545	19,588
	浅科総合グラウンド	230	20,914	203	17,851	348	19,579
	浅科御牧原台地グラウンド	85	2,899	89	3,088	164	3,941
	柔剣道場	204	2,185	228	2,583	637	5,996
	小計	1,832	38,054	1,878	36,268	2,694	49,104

望月地区	望月総合体育館	604	22,741	660	26,974	732	17,362
	本牧体育館	183	3,862	146	2,285	131	1,603
	布施体育館	210	6,580	222	8,335	210	7,112
	春日体育館	112	1,725	104	2,285	141	1,426
	望月総合グラウンド	158	5,958	119	5,900	174	3,618
	望月テニスコート	15	152	16	160	11	40
	望月屋内屋外ゲートボール場	148	5,039	169	7,735	191	8,522
	小計	1,430	46,057	1,436	53,674	1,590	39,683

イ 小中学校施設開放

年度 小中学校名		平成22年度		平成23年度		平成24年度	
		件数	使用人員	件数	使用人員	件数	使用人員
佐久地区	岩村田小学校	416	11,928	437	13,185	400	12,159
	平根小学校	297	6,228	431	7,702	307	4,416
	中佐都小学校	765	16,957	785	16,865	784	17,479
	高瀬小学校	560	12,696	524	10,346	601	11,944
	野沢小学校	295	5,308	305	5,482	278	5,340
	岸野小学校	568	11,251	518	9,861	631	10,761
	泉小学校	421	12,940	435	16,014	382	13,281
	中込小学校	575	13,787	507	10,892	533	11,604
	佐久城山小学校	499	11,770	541	12,477	533	10,202
	東小学校	356	5,770	529	8,302	462	7,325
	浅間中学校	303	3,618	425	6,857	544	13,207
	野沢中学校	519	14,207	466	9,879	512	15,231
	中込中学校	458	8,223	365	4,666	437	10,720
	東中学校	417	8,773	317	5,394	443	10,441
	小計	6,449	143,456	6,585	137,922	6,847	154,110
臼田地区	臼田小学校	528	15,855	573	16,750	610	15,673
	田口小学校	224	8,827	215	8,307	212	6,136
	青沼小学校	445	11,780	435	9,852	430	10,340
	切原小学校	261	6,157	238	4,948	253	6,240
	臼田中学校	335	5,322	331	4,912	295	4,699
		小計	1,793	47,941	1,792	44,769	1,800
浅科地区	浅科小学校	405	7,873	484	9,942	467	10,382
	浅科中学校	274	4,431	216	3,182	275	3,479
		小計	679	12,304	700	13,124	742
望月地区	望月小学校	217	5,524	233	5,337	206	4,966
	望月中学校	566	16,116	578	13,703	493	12,200
		小計	783	21,640	811	19,040	699

(3) 社会体育施設

平成25年4月1日現在

No.	施設名	住所	開設年月	アリーナ等 面積(m ²)	運動施設の内容
1	佐久市総合体育館 大体育室	佐久市中込2939	昭和53年 9月	1,900	バレーボール3面・バスケットボール2面・バドミントン8面・テニス2面・ハンドボール1面
	小体育室			536	バレーボール1面・バスケットボール1面・バドミントン3面
2	佐久市勤労者体育館	佐久市中込3384-1	昭和51年12月	720	テニス1面・バレーボール2面・バスケットボール1面・バドミントン4面
3	東地区社会体育館	佐久市新子田1382-1	昭和58年 4月	907	バレーボール2面・バスケットボール2面・バドミントン6面
4	内山地区社会体育館	佐久市内山5201	昭和59年 4月	583	バレーボール2面・バスケットボール1面・バドミントン3面
5	大沢地区社会体育館	佐久市大沢789-1	昭和61年 4月	720	テニス1面・バレーボール2面・バスケットボール2面・バドミントン4面
6	浅間体育センター	佐久市岩村田1340-3	平成 3年 4月	910	バレーボール2面・バスケットボール2面・バドミントン6面
7	野沢体育センター	佐久市野沢339-1	平成 9年 4月	1,008	テニス1面・バレーボール2面・バスケットボール2面・バドミントン6面
8	佐久市営グラウンド	佐久市安原1493-1	昭和47年 4月	14,000	野球1面(センター120m・両翼92m)
9	県民佐久運動広場運動場	佐久市取出町455	昭和48年 4月	14,000	陸上300m 6コース・野球1面
10	千曲川スポーツ交流広場	佐久市鳴瀬505-1	平成 2年 7月	37,777	野球4面・サッカー1面・ゲートボール6面・多目的広場
11	鼻顔公園テニスコート	佐久市岩村田4246-1	昭和52年11月	4,200	テニス6面
12	千曲運動広場テニスコート	佐久市鍛冶屋477	昭和61年 4月	2,440	テニス4面
13	県民佐久運動広場テニスコート	佐久市取出町455	昭和48年 4月	2,000	テニス4面
14	県民佐久運動広場屋内ゲートボール場	佐久市取出町455	平成 3年10月	933	屋内ゲートボール2面
15	洞源湖マレットゴルフ場	佐久市前山337-9	平成13年 8月	L=720m	18ホール
16	佐久総合運動公園 マレットゴルフ場	佐久市平賀3011	平成22年8月	L=2,290m	36ホール
17	佐久総合運動公園 陸上競技場	佐久市平賀3011	平成25年3月	メインスタンド 延床 2,978.94	メインスタンド 約1,300人、バックスタンド 約8,200人、トラック 400m 9レーン、インフィールド105m×68m天然芝、照明施設
18	佐久市営武道館	佐久市中込2941	昭和45年 4月	817	柔道(408.5m ²)、剣道(408.5m ²)
19	臼田体育センター	佐久市下越284	昭和49年10月	952	バレーボール2面・バスケットボール2面・バドミントン4面・テニス1面
20	臼田総合運動公園多目的広場	佐久市臼田3124	昭和62年 5月	28,800	野球2面・サッカー2面・ソフトボール6面
21	臼田テニスコート	佐久市臼田3091	平成 元年 7月	5,600	全天候8面
22	臼田ふれあいゲートボール場	佐久市下越351-1	平成 5年 4月	1,197	ゲートボール屋内2面
23	臼田屋外ゲートボール場	佐久市臼田145-3先	平成 3年 4月	4,430	ゲートボール10面
24	臼田総合運動公園 マレットゴルフコース	佐久市臼田3116-2	平成 4年11月	13,160	36ホール
25	臼田武道館	佐久市下越284	昭和59年 3月	475.6	柔道場1面・剣道場1面
26	臼田弓道場	佐久市下越22-1	平成23年5月	241.6	6人立ち
27	臼田総合運動公園管理センター	佐久市臼田3110-1	平成 2年 5月	609.9	
28	臼田総合運動公園宿泊棟	佐久市臼田3110-1	平成 4年 5月	1,391.9	和室5・洋室12・ミーティングルーム・男女大浴場・食堂・調理室、108名収容
29	浅科多目的屋内運動場	佐久市塩名田1155-1	平成 7年 7月	1,188	ゲートボール2面・テニス1面・フットサル1面
30	浅科総合グラウンド	佐久市塩名田1151-1	昭和50年 4月	20,080	野球2面・サッカー1面
31	浅科御牧原台地グラウンド	佐久市八幡1110-1	平成12年 7月	17,792	野球1面
32	浅科テニスコート	佐久市塩名田1151-1	昭和55年 6月	1,750	テニス2面
33	浅科御牧ゲートボール場	佐久市甲1071-1	平成 5年 4月	1,890	ゲートボール4面
34	浅科石尊山マレットゴルフ場	佐久市甲226-1	平成 6年12月	L=797m	18ホール
35	浅科柔剣道場	佐久市甲1071-1	昭和58年 1月	535	柔剣道併用
36	望月総合体育館	佐久市望月1630-2	昭和59年 7月	1,440	バレーボール3面・バスケットボール2面・バドミントン10面
37	望月総合グラウンド	佐久市望月1669-2	昭和52年 9月	25,600	軟式野球2面・400mトラック・サッカー1面
38	本牧体育館	佐久市望月775-1	昭和51年 4月	556	バレーボール1面・ミニバス1面
39	布施体育館	佐久市布施2151-3	昭和62年11月	883	バレーボール2面・ソフトバレーボール3面・ミニバス1面
40	春日体育館	佐久市春日2823	昭和53年11月	736	バレーボール1面・ミニバス1面
41	望月テニスコート	佐久市望月1616	平成 3年 8月	1,190	テニス2面
42	望月屋内ゲートボール場	佐久市望月1615-1	平成 元年 5月	546	ゲートボール1面
43	望月屋外ゲートボール場	佐久市望月1626-1	昭和57年 4月	3,192	ゲートボール7面
44	望月マレットゴルフ場	佐久市望月1626-1	平成 4年 4月	L=611.5m	18ホール

4 文化財

文化財保護法・文化財保護条例等に基づき、地域に伝わる伝統芸能の伝承や文化遺産を後世に伝えていくよう、貴重な文化財の保護と活用に努めます。

また、市民の文化財に対する関心を高めるため、旧中込学校や島崎藤村旧宅・埋蔵文化財出土品などを広く一般に公開しPRするとともに、望月地域の歴史を記録・保存するため、旧望月町誌目録作成事業を推進します。

(1) 文化財保護事業

市内には、指定文化財が172件（国指定15件、県指定24件、市指定133件）あり、特に国重要文化財である旧中込学校や龍岡城跡は広く一般に公開しております。これら貴重な文化財等の保護・保存と有効活用に努めるとともに、伝統芸能伝承の後継者育成を推進します。

ア 指定文化財一覧

指定区分	文化財名	名 称	員数	所在地	所有者又は継承者	指定年月日	
国指定	1	重要文化財	旧中込学校校舎（附 建築文書3点）	1棟	中込	佐久市	S44.3.12
	2	史 跡	旧中込学校	1ヶ所	中込	佐久市	S44.4.12
	3	史 跡	龍岡城跡	1ヶ所	田口	佐久市	S9.5.1
	4	重要文化財	紙本着色一遍上人絵伝 巻第二	1巻	野沢	金台寺	S9.1.30
	5	重要文化財	紙本墨書他阿上人自筆仮名消息	1軸	野沢	金台寺	S9.1.30
	6	重要文化財	駒形神社本殿（附 棟札4枚）	1棟	塚原	駒形神社	S24.5.30
	7	重要文化財	鉄 鐘	1口	跡部	藤沢平治	S52.6.11
	8	重要文化財	新海三社神社三重塔	1基	田口	新海三社神社	M40.8.28
	9	重要文化財	新海三社神社東本社	1棟	田口	新海三社神社	S12.7.29
	10	重要文化財	六地藏幢	1基	入沢	佐久市	S36.3.23
	11	重要文化財	高良社（旧八幡神社本殿）	1棟	蓬田	八幡神社	S17.12.22
	12	重要文化財	福王寺の木造阿弥陀如来坐像	1体	協和	福王寺	S25.8.29
	13	重要文化財	真山家住宅	2棟	望月	真山 純子	S48.6.2
	14	重要無形民俗文化財	跡部の踊り念仏	1つ	跡部	跡部踊り念仏保存会	H12.12.27
	県指定	15	天然記念物	岩村田ヒカリゴケ産地	1ヶ所	岩村田	佐久市
16		県 宝	木造阿弥陀如来坐像	1体	岩村田	西念寺	S34.11.9
17		県 宝	刀	1口	瀬戸	寺尾 文孝	S.41.3.17
18		県 宝	木造地藏菩薩半跏倚像	1体	根々井	正法寺	S44.5.15
19		県 宝	版本大般若経	577巻	安原	安養寺	S63.3.24
20		県 宝	貞祥寺三重塔	1基	前山	貞祥寺	H4.9.10
21		県 宝	木造阿弥陀如来及び両脇侍立像	3体	安原	安養寺	H6.8.15
22		県 宝	貞祥寺惣門及び山門	2門	前山	貞祥寺	H15.4.21
23		県 宝	井出家座敷	1室	臼田	井出 温	S50.7.21
24		県 宝	上宮寺梵鐘	1基	田口	上宮寺	S52.3.31
25		県 宝	鋳銅箔鍍金花瓶	1口	臼田	弥勒寺	S61.3.27
26		県 宝	金剛力士像	2体	田口	上宮寺	H21.4.20
27		県 宝	安養寺の木造伝法燈国師坐像	1体	安原	安養寺	H22.10.19
28		無形民俗文化財	湯原神社式三番	1つ	湯原	湯原神社式三番保存会	S56.2.2
29		史 跡	三河田大塚古墳	1基	三河田	柳沢 茂	S37.7.12
30		史 跡	伴野城跡	1ヶ所	野沢	大伴神社・佐久市	S40.4.30

指定区分	文化財名	名 称	員数	所在地	所有者又は継承者	指定年月日	
県指定	31	史 跡	根井氏館跡	1ヶ所	根々井	正法寺	S40.7.29
	32	史 跡	北高禪師墓碑	1基	岩村田	龍雲寺	S44.10.2
	33	史 跡	岩尾城跡	1ヶ所	鳴瀬	個人39人	S46.5.27
	34	史 跡	平賀氏城跡	1ヶ所	常和	個人37人	S46.5.27
	35	史 跡	大井城跡(王城・黒岩城)	2ヶ所	岩村田	個人34人	S46.5.27
	36	史 跡	五郎兵衛用水跡	1路	望月・浅科	佐久市・国土交通省	S58.12.26
	37	天然記念物	王城のケヤキ	1本	岩村田	荒宿十二社	S61.3.27
	38	天然記念物	広川原の洞穴群	11穴9池	田口	禪昌寺・市川栄三郎	S51.3.29
	39	天然記念物	臼田トンネル産古型マンモス化石	1括	—	佐久市	H25.3.25
市指定	40	有形文化財	金台寺の鉦	1口	野沢	金台寺	S46.10.1
	41	有形文化財	竹田の鉦(一)	1口	根岸	工藤光吉	S46.10.1
	42	有形文化財	竹田の鉦(二)	1口	根岸	工藤文武	S46.10.1
	43	有形文化財	平賀村中善寺大般若経	600巻	平賀	中善寺	S49.12.1
	44	有形文化財	下桜井村寛永の五人組帳	1冊	桜井	臼田繁雄	S49.12.1
	45	有形文化財	永禄十一年上原筑前御恩御検地帳	2冊	瀬戸	柳沢 讓	S49.12.1
	46	有形文化財	平尾大社本殿	1棟	上平尾	平尾大社	S49.12.1
	47	有形文化財	取出町百番観音	100体一式	取出町	取出町区	S49.12.1
	48	有形文化財	桃源院木造地藏菩薩坐像	1体	鳴瀬	桃源院	S49.12.1
	49	有形文化財	大沢村旧長命寺仁王堂應永在銘石柱	1柱	大沢	長命寺	S54.9.25
	50	有形文化財	曆應在銘板碑	1基	中込	正楽寺	S57.3.1
	51	有形文化財	龍雲寺の中世文書	38点	岩村田	龍雲寺	S62.10.20
	52	有形文化財	安養寺の中世文書	7点	安原	安養寺	S62.10.20
	53	有形文化財	上直路遺跡出土遺物	一括	—	佐久市	S62.10.20
	54	有形文化財	東一本柳古墳出土遺物	一括	—	佐久市	S62.10.20
	55	有形文化財	北西ノ久保遺跡出土の埴輪	一括	—	佐久市	S62.10.20
	56	有形文化財	周防畑B遺跡出土遺物	一括	—	佐久市	S62.10.20
	57	有形文化財	中道遺跡出土遺物	一括	—	佐久市	S62.10.20
	58	有形文化財	瀧ノ峯古墳群出土遺物	一括	—	佐久市	S62.10.20
	59	有形文化財	後沢遺跡出土遺物	一括	—	佐久市	S62.10.20
	60	有形文化財	大井法華堂修験関係文書	859点	岩村田	大井道也	H1.11.6
	61	有形文化財	木造愛染明王坐像および脇侍木造両界大日如来坐像	3体	志賀	法禅寺	H1.11.6
	62	有形文化財	旧大沢小学校	1棟	大沢	佐久市	H8.6.6
	63	有形文化財	倉沢薬師堂(附 宮殿、石造薬師如来立像、加舎白雄自筆奉納俳額)	1棟	前山	貞祥寺	H10.4.30
	64	有形文化財	岩村田若宮神社祇園社神輿	1基	岩村田	荒宿区	H24.6.28
	65	有形文化財	正法寺多層塔	1基	根々井	正法寺	H10.12.28
	66	有形文化財	相沢寺仏面	41面	臼田	相沢寺	S48.3.10
	67	有形文化財	田野口藩陣屋日記	372冊	—	佐久市	S50.11.22
	68	有形文化財	湯原神社青銅鰐口	1口	湯原	湯原神社	S52.3.31
	69	有形文化財	大宮諏訪神社青銅鰐口	1口	入沢	大宮諏訪神社	S52.3.31
	70	有形文化財	信濃奇勝録版木	1組	臼田	井出克征	S52.3.31
	71	有形文化財	滝秩父札所観音石仏	34尊	湯原	湯原区	S53.2.17
	72	有形文化財	水落観音町石石仏	13尊	田口	水落山観音院	S53.2.17
	73	有形文化財	相沢寺平鉦	1口	臼田	相沢寺	S54.3.31

指定区分	文化財名	名 称	員数	所在地	所有者又は継承者	指定年月日	
市 指 定	74	有形文化財	弥勒寺板碑	1基	白 田	弥 勒 寺	S54. 3. 31
	75	有形文化財	医王寺板碑	1基	白 田	医 王 寺	S54. 3. 31
	76	有形文化財	御魂代石	1基	田 口	新海三社神社	S55. 3. 31
	77	有形文化財	岩水秩父札所観音木像	34体	平 林	岩 水 区	S55. 3. 31
	78	有形文化財	大宮諏訪神社石棒	1本	入 沢	大宮諏訪神社	S57. 4. 1
	79	有形文化財	解体人形	1体	田 口	小林 美和子	S57. 4. 1
	80	有形文化財	磨崖石仏群	5基	三 分	三 分 区	S58. 3. 25
	81	有形文化財	嫗の石像	1体	下小田切	下小田切区	S58. 3. 25
	82	有形文化財	大日宝塔	4基	三 分	遍 照 寺	S58. 3. 25
	83	有形文化財	丸山家中世古文書	3点	田 口	丸 山 榎 太	S58. 3. 25
	84	有形文化財	新海三社神社中世古文書	3点	田 口	新海三社神社	S58. 3. 25
	85	有形文化財	小太刀古狐丸	1振	入 沢	日 向 廣 邦	S60. 3. 28
	86	有形文化財	地獄極楽図	2軸	白 田	弥 勒 寺	S62. 3. 25
	87	有形文化財	入沢焼茶壺	1点	—	佐 久 市	S63. 4. 18
	88	有形文化財	物部の銅印	1個	清 川	上原政彦	H5. 7. 1
	89	有形文化財	蕨手刀	1振	—	佐 久 市	H5. 7. 1
	90	有形文化財	鍬帯具	1組	—	佐 久 市	H5. 7. 1
	91	有形文化財	山宮家中世古文書	4点	田 口	山宮 博子	H8. 5. 1
	92	有形文化財	龍岡藩高札場	1棟	田 口	佐 久 市	H9. 4. 1
	93	有形文化財	日影堂百番観音木像	100体一式	白 田	医 王 寺	H9. 4. 1
	94	有形文化財	吉祥寺山門	1棟	入 沢	吉 祥 寺	H10. 4. 1
	95	有形文化財	薬師堂薬師三尊像	3体	入 沢	日 向 一 族	H10. 4. 1
	96	有形文化財	泉龍院涅槃図	1軸	中小田切	泉 龍 院	H12. 3. 27
	97	有形文化財	磨崖青面金剛	1尊	田 口	大工原 一彦	H14. 3. 6
	98	有形文化財	新海三社神社中本社・西本社	2棟	田 口	新海三社神社	H14. 3. 6
	99	有形文化財	大宮諏訪神社本殿	1棟	入 沢	大宮諏訪神社	H15. 3. 6
	100	有形文化財	三条神社本殿	1棟	入 沢	三 条 区	H15. 3. 6
	101	有形文化財	矢島の五輪塔	1基	矢 島	宝 泉 寺	S25. 12. 1
	102	有形文化財	五輪塔群	1群	塩名田	塩 名 田 区	S47. 8. 1
	103	有形文化財	山の神石祠	1基	御馬寄	御 馬 寄 区	S56. 8. 1
	104	有形文化財	石仏十王像	5尊	御馬寄	御 馬 寄 区	S56. 8. 1
	105	有形文化財	矢島道祖神	1基	矢 島	矢 島 区	S62. 10. 1
	106	有形文化財	長念寺の木造阿弥陀如来立像及び胎内文書	1体	甲	長 念 寺	H9. 2. 20
	107	有形文化財	八幡神社の算額	1面	八 幡	八 幡 神 社	H9. 2. 20
108	有形文化財	八幡神社の瑞垣門	1棟	八 幡	八 幡 神 社	H9. 2. 20	
109	有形文化財	八幡神社の隨身門	1棟	八 幡	八 幡 神 社	H9. 2. 20	
110	有形文化財	八幡神社の本殿	1棟	八 幡	八 幡 神 社	H9. 2. 20	
111	有形文化財	百番観音石仏群	100尊	春 日	飯 塚 宗 治	S61. 9. 10	
112	有形文化財	市川家の石造大日如来	1体	布 施	市 川 豊	S61. 9. 10	
113	有形文化財	城光院の石造庚申塔	1基	望 月	城 光 院	S61. 9. 10	
114	有形文化財	城光院の石造十王像	10尊	望 月	城 光 院	S61. 9. 10	
115	有形文化財	城光院の石造宝篋印塔	4基	望 月	城 光 院	S61. 9. 10	
116	有形文化財	万治の石造大日如来	1体	協 和	比田井良嗣	S61. 9. 10	
117	有形文化財	福王寺の石造庚申塔	1基	協 和	福 王 寺	S61. 9. 10	
118	有形文化財	福王寺の木造日光菩薩立像	1体	協 和	福 王 寺	S61. 9. 10	

指定区分	文化財名	名 称	員数	所在地	所有者又は継承者	指定年月日	
市 指 定	119	有形文化財	福王寺の木造月光菩薩立像	1体	協和	福王寺	S61.9.10
	120	有形文化財	福王寺の木造雨宝童子立像	1体	協和	福王寺	S61.9.10
	121	有形文化財	福王寺の木造毘沙門天立像	1体	協和	福王寺	S61.9.10
	122	有形文化財	月輪寺跡の石造笠塔婆	1基	印内	印内区	S61.9.10
	123	有形文化財	天神の元禄の石造双体道祖神	1体	協和	天神区	S61.9.10
	124	有形文化財	入布施の石造片手合掌双体道祖神	1体	布施	入布施区	S61.9.10
	125	有形文化財	牧布施の石造庚申塔	1基	布施	牧布施区	S61.9.10
	126	有形文化財	不動明王立像	1体	春日	蓮華寺	H20.6.13
	127	無形民俗文化財	岩村田祇園におけるお船様祭り	1つ	岩村田	荒宿区	S58.9.1
	128	無形民俗文化財	鳥追い祭り	1つ	甲	鳥追い祭り保存会	H9.2.20
	129	無形民俗文化財	岩下の踊り念仏	1つ	春日	岩下踊り念仏保存会	S61.9.10
	130	無形民俗文化財	根神社の式三番叟	1つ	春日	根神社式三番叟保存会	S61.9.10
	131	無形民俗文化財	榊祭	1つ	望月	望月区	S61.9.10
	132	無形民俗文化財	春日本郷地区道祖神祭り	1つ	春日	春日本郷地区	H10.2.20
	133	史 跡	大梅禅師墓碑	1基	内山	正安寺	S45.10.1
	134	史 跡	鶉縄沢端一里塚東塚	1基	岩村田	関口芳幸	S45.10.1
	135	史 跡	安原大塚古墳	1基	安原	英多神社	S45.10.1
	136	史 跡	北西ノ久保の石造塔婆群	1群	岩村田	信州短期大学	S49.12.1
	137	史 跡	正楽院の供養塔	1基	平賀	長福寺	S49.12.1
	138	史 跡	前山城跡	1ヶ所	前山	個人11人	S56.4.23
	139	史 跡	瀧ノ峯古墳群	4基	根岸	個人6名	S62.10.20
	140	史 跡	後沢遺跡	1ヶ所	小宮山	佐久市	S62.10.20
	141	史 跡	蛇塚古墳	1基	白田	佐久市	S47.5.5
	142	史 跡	幸神古墳群	4基	田口	新海三社神社	S47.5.5
	143	史 跡	西の窪19号古墳	1基	入沢	桜井 やす	S47.5.5
	144	史 跡	塩名田本陣跡	1棟	塩名田	丸山 良一	S25.12.1
	145	史 跡	御馬寄古城跡	1ヶ所	御馬寄	山浦 幸之助外	S25.12.1
	146	史 跡	土合一号古墳	1基	甲	金箱 保	S25.12.1
	147	史 跡	火の雨塚古墳	1基	桑山	寺尾 福丸	S25.12.1
	148	史 跡	虚空蔵のろし台跡	1ヶ所	矢島	八幡神社	S25.12.1
	149	史 跡	舟つなぎ石	1	塩名田千曲川河川敷	国土交通省	S25.12.1
	150	史 跡	野馬除け柵跡	数カ所	御牧原	個人所有	S35.8.15
	151	史 跡	中山道一里塚跡	1ヶ所	甲	山本 武広	H9.2.20
	152	史 跡	八幡宿本陣跡	1ヶ所	八幡	小松 勇夫	H9.2.20
	153	史 跡	兜山古墳	2基	八幡・蓬田	依田 仁	H16.11.24
	154	史 跡	下吹上遺跡	1ヶ所	協和	佐久市	S61.9.10
	155	史 跡	中山道		布施・望月・茂田井	佐久市	S61.9.10
	156	史 跡	王塚古墳	1基	協和	比田井区	S61.9.10
	157	名 勝	皎月原	1ヶ所	小田井	佐久市	S53.2.1
	158	天然記念物	白山神社イチイの古樹	1本	常和	白山神社	S45.10.1
	159	天然記念物	野沢町の女男木	1本	野沢	大伴神社	S46.10.1
	160	天然記念物	チョウゲンボウ	生息地 2ヶ所	伴野・鳴瀬	—	S53.2.1
	161	天然記念物	お神明の三本松	1本	上小田切	上小田切西区	S47.5.5
162	天然記念物	入沢風穴	1ヶ所	入沢	三石 嗣佳	S48.3.10	
163	天然記念物	キレハエビラシダ	1群	上小田切	上小田切区	S63.11.21	

指定区分	文化財名	名 称	員数	所在地	所有者又は継承者	指定年月日	
市指定	164	天然記念物	黒沢家 コナラ	1本	湯原	黒沢家	H16.2.13
	165	天然記念物	児落場峠天然カラマツ	1本	入沢	佐久市	H16.2.13
	166	天然記念物	関所破りの桜	1本	甲	市川恒世	S44.5.15
	167	天然記念物	勝手神社のケヤキの木	1本	御馬寄	勝手神社	H15.10.30
	168	天然記念物	山の神のコナラ群	1群	春日	春日財産区	H9.3.14
	169	天然記念物	小野山家のエドヒガン	1本	春日	小野山 駿吉	H9.3.14
	170	天然記念物	蓮華寺のスギ	1本	春日	蓮華寺	H9.3.14
	171	天然記念物	大井家のエドヒガン	1本	協和	大井誉敬	H9.3.14
	172	天然記念物	福王寺のヒイラギ	1本	協和	福王寺	H9.3.14

(平成25年4月1日現在 国指定15件・県指定24件・市指定133件 合計172件)

イ 国史跡・重要文化財 旧中込学校及び資料館

位置 佐久市中込 1 8 7 7 番地

電話 0 2 6 7 - 6 2 - 7 8 4 5 (管理事務所)

建物の歴史

明治8年 4月20日 着工

明治8年12月25日 竣工

昭和41年1月27日 長野県宝指定

昭和46年8月 4日 保存解体修理着手

昭和44年3月12日 国重要文化財指定

昭和48年6月30日 保存解体修理終了

昭和44年4月12日 国史跡指定

平成7年1月～12月 保存修理事業

(ア) 概要

明治5年の学制の発布に伴い、下中込村、今井村、三河田村三村の組合立として、明治6年の9月に、小林寺を仮校舎にあて、「成知学校」が設立されました。

明治7年に校舎新築を決定、翌明治8年2月に建設位置を決定し用地買収を行い、同年4月に工事着手、同年12月に落成、同日移転開校しました。旧中込学校は我が国に現存する擬洋風学校としては、最も古い学校建築物のひとつです。

明治9年5月には校名を「第6大学区第17中学区第7番中込学校」と改称し、大正8年の新校舎建築まで使用され、その後は、昭和43年まで市役所分室などに転用されました。

建築費用(6,098円51銭8厘)は、ほとんどを村内全戸及び近隣の篤志者による寄付金でまかない、設計・建築は地元下中込村出身で、明治2年から4年余り渡米して西洋建築を学んだと伝えられている市川代治郎に請負わせ、最新の洋式建築が取り入れられました。

中央の八角の塔の天井から太鼓を吊るして時を告げたことから「太鼓楼」、また、窓にガラスを使用したことから「ギヤマン学校」とも呼ばれ、当時は見学者が後を絶たなかったといわれています。

昭和41年に長野県宝、44年には重要文化財及び国史跡の指定を受け、建築関係文書3点も附帯指定されています。

また、昭和46年から昭和48年まで解体復元工事、平成7年には保存修理工事を実施し、平成21年度には校舎の耐震基礎診断を行いました。

(イ) 構造及び形式

木造二階建 寄棟造 妻入 棧瓦葺 八角塔屋付

本屋:間口7間(12.8m)、奥行11間(20.0m)、高さ5丈8尺(17.6m)

一階81坪(267.5㎡)、二階77坪(254.3㎡)

一階は玄関ポーチ、生徒控所、小使部屋、小使所、第一教場、講堂、

二階は中央に廊下をとり、前面にベランダを付し、南側三室、北側三室である。

太鼓楼は八角、各辺1.06メートル、二階の中央階段より昇る。

(ウ) 開館時間 4月～10月:9時～17時

11月～3月:9時～16時

(エ) 休館日 (1)毎週月曜日

(2)国民の祝日の翌日(祝日が月曜日のときはその翌日)

(3)年末年始(12月29日～1月3日)

(オ) 観覧料

区 分	一 般		学 生 等			
	個人	団体 (20人以上)	大学生・高校生		中学生・小学生	
			個人	団体 (20人以上)	個人	団体 (20人以上)
観覧料	250円	200円	150円	120円	120円	100円

(カ) 旧中込学校・資料館年度別観覧者一覧

年 度	公開日数	一 般	大学・高校生	中学・小学生	計	備 考
平成18年度	306	7,129	162	1,573	8,864	
平成19年度	308	7,489	160	2,013	9,662	
平成20年度	308	7,322	233	1,726	9,281	
平成21年度	308	6,729	102	1,601	8,432	
平成22年度	306	5,904	163	1,847	7,914	
平成23年度	308	6,856	104	1,536	8,496	10/2開校日記念事業実施
平成24年度	309	5,811	86	1,669	7,566	9/30開校日記念事業実施

(キ) 旧中込学校保存整備

平成21年度において実施した旧中込学校校舎の保有耐震性能調査、耐震基礎診断結果を基に耐震補強工事の実施方法等を検討し、老朽化部分の補修と併せて保存整備を図ってまいります。

ウ ガソリンカー及び蒸気機関車(旧中込学校附属資料館南隣りに公開展示) 見学無料

(ア) ガソリンカー「キホハニ56号」

JR小海線の前身佐久鉄道で昭和5年から県下で初めて使用され、第2次世界大戦まで活躍

(イ) 蒸気機関車「SL:C56 101号」

C56型蒸気機関車は、昭和10年にC12型の改良型として164両が製造され、全長14.3m、高さ3.9mで出力505馬力・最高速度75km/hの性能でした。

小海線を走るC56型蒸気機関車は、昭和10年小海線全線開通とともに配置され、以後「高原のポニー(仔馬)」と呼ばれ人々に親しまれたが、昭和47年12月に鉄道よりその姿を消しました。

エ 島崎藤村旧宅(前山 貞祥寺敷地内)

藤村(本名:春樹1872~1943)が、1899年(明治32年)4月小諸義塾教師として小諸へ赴任してきてから1905年(明治38年)4月同教師を辞するまでの6年間をこの家で過ごしました。

この家は、大正9年、本間邸の一部として佐久市前山南に移転されたが、藤村生誕100年を迎えた1972年(昭和47年)、本間氏をはじめ諸方面の理解と協力に基づき、昭和48年から49年に解体復元工事を行い、現在に至っています。

毎年、4月下旬から11月上旬(11月中旬から4月中旬は閉館)まで公開しています。

(ア) 構造概要 木造茅葺平屋建 35.5坪(117.3㎡)

(イ) 開館時間 9時30分~15時30分

(ウ) 休館日 毎週月曜日及び木曜日(祝日のときはその翌日)

(エ) 観覧料 無料

(オ) 島崎藤村旧宅年度別観覧者一覧

年 度	平成19年度	平成20年度	平成21年度	平成22年度	平成23年度	平成24年度
公開日数	137	148	148	148	149	149
観覧者	1,932	2,016	2,468	2,090	2,063	1,867

オ 国史跡 龍岡城跡

位 置 佐久市田口3000番地

昭和9年5月1日 国史跡指定

藩 主 松平乗謨(大給恒)〔奥殿藩、文久3年田野口藩、明治元年龍岡藩となる〕
〔明治元年に大給、2年に恒と改名〕

(ア) 築城の概要

この城を築いたのは、大給松平最後の11代目藩主松平乗謨。乗謨の松平家は家康より5代前の親忠の時に分家した徳川の一族で大給松平といわれた。代々三河の奥殿(愛知県岡崎市)に本領を置き、奥殿に4千石の領地のか、摂津、河内、丹波の3カ国に1万2千石を持っていた。宝永元年(1704)3カ国の1万2千石が信州佐久に移され、以来160年間、佐久には陣屋を置いて統治していた。

文久2年(1862)幕府は参勤交代制の緩和政策をとり、妻子は帰国させることにした。当時の情勢は、薩長を中心とする幕府打倒の動きから東海道に面した三河・奥殿藩のような小藩は両勢力の対立の中では危険が多く、家族を国元に帰すには奥殿より佐久の方が安全であること等から信州への本領替えを決意した。

文久3年本領替えの許可があり、翌元治元年(1864)着工、足掛け4年、慶応3年(1867)に新陣屋五稜郭は完成した。

藩主乗謨は学才識見ともにすぐれた英主で、幕府の陸軍奉公、老中格、陸軍総裁などの要職につき、開国論者であり洋学に詳しく、練兵は他藩に先んじてフランス式を採用していた。

このため築城にあたっては、フランスのポーバン元帥が考案したといわれる星形稜堡の洋式築城法で築城された。石垣工事には、洋式築城に経験のある高遠藩から棟梁と石工60人を招いた。日本で最後に完成した城で、函館五稜郭とともに日本に二つしかない五つの角をもつ星形稜堡の洋式の城である。

明治4年、廃藩とともに新陣屋五稜郭の土地・建物はほとんど処分された。大広間、書院、東通用門、薬医門は買い取られて市内に残っている。御台所だけは引き取り手がなく、明治5年学制発布により、学校としての使用申請が認められたため、唯一の遺構として残された。明治8年から学校として内部を改造して使用され、昭和4年現在地に移され、昭和35、36年にわたり半解体復元工事が行われた。堀はもとの持ち主に返されたが、いつしか埋められ畑に変わって桑の木が一面に植えられた。(明治30年頃のこと。)

1932年(昭和7年)、堀をもう一度掘り起こそうと旧田口村の人たちが村をあげて復元にとりかかり、昭和8年、堀はもとの姿を取り戻し、翌昭和9年、文部省から史跡に指定された。

(イ) 築城の概要

総面積	20, 175坪 (66, 694㎡)
内 城	5, 640坪 (18, 645㎡)
外 城	14, 535坪 (48, 049㎡)
堀 幅	4間 (7. 27m)
	大手門前 5間 (9. 09m)
土 塁	高さ 7尺5寸 (2. 27m)
	巾 4間 (7. 27m)
周囲堀	長さ 375間 (682m)
	深さ 1丈2尺 (3. 64m)
総費用	4万円余
普請奉公	家老 出井勘之進

(ウ) 龍岡城跡保存管理計画の策定

今後、国史跡龍岡城跡を適切に保存・管理し、具体的方針を示して活用していくことを目的として、次世代へ確実に引き継ぐために龍岡城跡保存管理計画を策定しました。

(計画策定年度：平成23年度～24年度)

(2) 文化財調査事業

国民共有の財産であると同時に、地域の歴史と文化に根ざした歴史的遺産である埋蔵文化財の保護・保存及び調査・研究を行い、その成果を出土品の展示や説明会・少年考古学教室の開催、歴史講座の実施等を通じて広く公開することにより、市民の文化財に対する理解を深めるとともに、文化財愛護精神の高揚を図ります。

埋蔵文化財は、文化財保護法で「土地に埋蔵されている文化財」と定義されており、文化財の種類ではなく、文化財の存在する状態を意味し、一般的に、「遺跡」と呼ばれているものです。この埋蔵文化財は、歴史的文化的の解明に欠かせない貴重な財産であり、市内でも現在周知されている遺跡は、

- ①集落址、遺物散布地等 855箇所
- ②城館跡 96箇所
- ③古墳、横穴、塚 219箇所

の合計1,170箇所の遺跡を数えているが、これは平坦部のみで、今後山間部における詳細分布調査が進むと、新たに遺跡が発見される可能性があります。

ア 平成24年度

(ア) 埋蔵文化財調査概要

No.	遺跡名	所在地	開発事業	調査概要
1	宮浦遺跡群他	伴野他	道路改良	弥生時代から中世の集落跡
2	野馬窪遺跡V	猿久保	移動通信用無線基地局建設	平安時代の集落跡
3	和田上遺跡II他	瀬戸他	佐久リサーチパーク供給線新設	縄文時代後期から平安時代の集落跡
4	中堰遺跡	平賀	特別養護老人ホーム建設	弥生時代後期から平安時代の集落跡
5	中道遺跡III	前山	移動通信用無線基地局建設	弥生時代後期の集落跡
6	西近津遺跡VIII	長土呂	集合住宅建設	縄文時代中期から平安時代の集落跡
7	西近津遺跡IX	長土呂	集合住宅建設	弥生時代後期から古墳時代の集落跡
8	下金井遺跡	小田井	宅地造成	古墳時代の集落跡
9	上聖端遺跡II	長土呂	社屋等建設	奈良時代の集落跡
10	宮の上遺跡V	横和	工場建設	平安時代の集落跡
11	道常遺跡II	長土呂	宅地造成	古墳時代から中世の集落跡
12	上大豆塚遺跡	長土呂	宅地造成	弥生時代の集落跡
13	南近津遺跡III他	長土呂	土地区画整理事業	弥生時代後期から中世の集落跡
14	井戸尻遺跡他	鳴瀬・塩名田	市道改良	弥生時代後期の集落跡
15	野馬窪遺跡VI	猿久保	市道改良	古墳時代から平安時代の集落跡
16	東一本柳遺跡II	岩村田	公営住宅整備事業	弥生時代後期の環壕
17	西近津遺跡III・IV・V	長土呂	市道改良	弥生時代後期から平安時代の集落跡
18	大豆田遺跡IV	長土呂	小学校建設事業	弥生時代後期から中世の集落跡
19	龍岡城跡III	田口	史跡整備事業	近世の城郭
20	市内遺跡発掘調査	市内一円	開発事業に先立つ試掘調査40件、立会調査53件、本調査1件	
21	出土遺物保存処理	協和	山の神古墳群第1号墳出土鉄製品95点	

受託事業12件(No.1～12)、市関係事業7件(No.13～19)の他、国庫補助事業2件(No.20・21)を実施しました。

(イ) 普及・公開

a 文化財課展示室

市内の各遺跡より出土した旧石器時代から中世までの主な出土品約200点余を常設展示しています。

展示室は平日の午前8時30分から午後5時15分まで、無料で公開しています。

年 度	市 内	県 内	県 外	計
平成20年度	94	21	37	152
平成21年度	332	18	12	362
平成22年度	173	5	10	188
平成23年度	115	8	6	129
平成24年度	162	0	9	171

b 第33回少年考古学教室

期 日	場 所	内容及び参加者
8月2日(木)・3日(金)	長土呂 大豆田遺跡	埋蔵文化財発掘体験 参加者：小中学生78名

c 歴史講座

公民館等各種団体からの要請により、市内で行った発掘調査の成果を中心とした歴史講座を開催しました。

実施回数：19回、延べ参加者数：501名

イ 平成25年度

(ア) 埋蔵文化財調査

市関係事業14件、受託事業7件の他、国庫補助事業として市内遺跡発掘調査、出土遺物保存処理を実施する予定です。

(イ) 普及・公開

名 称	実施期日	対 象
第34回少年考古学教室	8月8日(木)・9日(金)	市内小学生4年生以上・中学生・高校生
歴史講座	随 時	各種団体

出前講座「佐久市まちづくり講座」メー	歴史講座Ⅰ	～佐久の原始・古代～ (佐久市内における発掘調査の成果)
	歴史講座Ⅱ	～臼田トンネル産の古型マンモス化石～ (臼田トンネルから発見された100万年前のゾウ化石)
	歴史講座Ⅲ	～国史跡龍岡城跡～ (龍岡城五稜郭の歴史と仕組み)

佐久市の遺跡と歴史年表

B.C=紀元前 A.D=紀元後

時代		年代	主なできごと	佐久市の主な遺跡
旧石器時代	後期	30000		立科F遺跡(前山) 八風山Ⅱ遺跡群(香坂)
		14000	細石器文化	天神尾根遺跡(志賀)
		12000		八風山遺跡群(香坂)
縄文時代	草創期		土器の使用開始	寺畑遺跡群(猿久保)
	早期	7000		寄山遺跡(志賀・瀬戸)
	前期	5000		榛名平遺跡(根岸) 御所平遺跡(内山)
			土偶信仰が隆盛 <青森三内丸山遺跡> 縄文のビーナス(茅野市)	寄山遺跡(志賀・瀬戸)、中村遺跡(根岸) 平石遺跡(協和)、鶉ヲネ遺跡(香坂) 大奈良遺跡(田口)、下吹上遺跡(協和)
	中期			
	後期	2000		滝の下遺跡(前山)
	晩期	1000	稲作技術の伝播	
弥生時代	前期	300	金属製品の伝播	東五里田遺跡(野沢) 下信濃石遺跡(岩村田)
	中期	B.C100		
		0	弥生のビーナス(一本柳遺跡群) 倭奴国王後漢に朝貢、金印を受ける(57) <佐賀吉野ヶ里遺跡>	深堀遺跡(瀬戸) 北西ノ久保遺跡(岩村田)、根々井芝宮遺跡(根々井) 西一本柳遺跡(岩村田)、川原端遺跡(鳴瀬) 直路遺跡(長土呂)
	後期	200		上直路遺跡(長土呂)、周防畑B遺跡(長土呂) 後家山遺跡(平賀)、西一里塚遺跡(平塚)
	300	卑弥呼魏に奴隷・布などを朝貢、 金印・銅鏡などを受ける(239)	後沢遺跡(小宮山)、舞台場遺跡(根岸) 榛名平遺跡(根岸)、下小平遺跡(岩村田)	
古墳時代	前期	400	国内統一 大型の前方後円墳出現 埴輪の隆盛	瀧の峯古墳群(根岸)、中仲田遺跡(長土呂) 腰巻遺跡(上平尾) 北西ノ久保遺跡(岩村田)、砂原遺跡(塩名田) 市道遺跡(野沢)
	中期	500		下聖端遺跡(長土呂)、後家山2号古墳(平賀) 三河田大塚古墳、安原大塚古墳
	後期	600	仏教・漢字の伝来 聖徳太子摂政(593) 十七条憲法制定(603) 大化の改新(645)	聖原遺跡(長土呂)、樋村遺跡(平賀) 蛇塚古墳(安原)、山ノ神古墳(協和) 長峰古墳群(内山)、土合古墳(甲)
		700		石附窯址(根岸)

時代	年代	主なできごと	佐久市の主な遺跡
奈良時代	700	平城遷都(710)	前田遺跡(小田井)、聖原遺跡(長土呂) 西一本柳遺跡(岩村田) 市道遺跡(三塚)、原遺跡(田口)
平安時代	前期 800	平安遷都(794)	鋳物師屋遺跡(小田井) 前田遺跡(小田井)
	中期 900	荘園整理令(902) 承平・天慶の乱(935)	聖原遺跡(長土呂) 上の城遺跡(岩村田) 深堀遺跡(瀬戸)
	1000	前九年の役(1051) 後三年の役(1083)	宮の上遺跡(横和) 根々井芝宮遺跡(根々井) 下万助遺跡(上平尾)
後期		保元の乱(1156) 源頼朝・木曾義仲挙兵(1180)	地ヶ入遺跡(志賀) 上久保田遺跡(岩村田)
鎌倉時代	1200	頼朝征夷大將軍(1192)	柳堂遺跡(岩村田)、内西浦遺跡(岩村田)
	1300	鎌倉幕府滅亡(1333)	観音堂遺跡(岩村田)、梨の木遺跡(中込)
南北朝		足利尊氏征夷大將軍(1337)	北西ノ久保石造塔婆群(岩村田) 下信濃石遺跡(岩村田)、権現平遺跡(安原) 番屋前遺跡(猿久保)、大井城跡(岩村田)
室町時代	1400	南北朝統一(1392)	榛名平遺跡(根岸) 前藤部遺跡(小田井) 前田遺跡(小田井)
戦国時代	1500	応仁の乱(1467) 川中島の戦(1553)	白岩城跡Ⅰ・Ⅱ(上平尾) 金井城跡(小田井) 野沢館跡(野沢)、坪の内遺跡(内山)
	1600	関が原の戦(1600)	地ヶ入砦址(志賀)
江戸時代	1700	徳川家康征夷大將軍(1603)	薬師寺遺跡(原) 榛名平遺跡(根岸)
	1800		内西浦遺跡Ⅱ(岩村田) 龍岡城跡(田口)
明治時代	1900		

(3)旧望月町誌目録作成事業

望月地域の自然、民俗、歴史等の事実を明らかにし、記録として後世に残すため、望月町誌全5巻と別巻2冊の刊行が終了しました。平成23年度～25年度は、編纂事業の過程で収集した資料の公開整備と資料目録を発刊します。

ア 事業の概要

望月町誌編纂事業の過程で調査・収集した古文書等の資料整理と目録の発刊

イ 旧望月町誌目録作成計画

年度	歴 史 編
23	
24	旧望月町誌収集資料の公開整備、P Cデータ化と資料目録の発刊
25	

5 公民館

公民館は、住民の学習要望や地域の実情に応じた多様な学習機会を提供し、また、生活課題に対応した取り組みや、子ども、若者、働き盛りの世代、団塊の世代、高齢者を含めた幅広い地域住民が気軽に集まり、情報が集まる総合的な地域づくりの拠点であることが求められている。

そこで、「だれもが」・「いつでも」・「どこでも」学習できるよう、生涯学習社会の形成を図っていく必要がある。また、市民の学習要望に対応し、社会に即した教育・学術・文化の普及と向上に努め、市民の豊かな情操と教養を高めながら、健康で明るい地域づくりを進めていくことが重要である。

地域公民館を含めた公民館の実施する様々な事業が、地域住民の交流を促進し、地域の絆や地域力を向上させ、それが地域住民の心の健康にも繋がり、市の重要施策の1つである「世界最高健康都市の構築」を推進するものとする。

同時に、市教育委員会で取り組んでいる「読むこと」「書くこと」「行うこと」のコースプランの推進にも繋がるものである。

そのため佐久市生涯学習基本構想・基本計画を踏まえ、次の3点を基本理念とし、人や地域とかかわって学び、学んだ成果を人や地域に生かす公民館活動を推進する。

I 公民館活動の基底は、人間尊重の精神にある。

公民館は、すべての人を愛し、生命や幸福を守ることを基本として、活動を展開する。

II 公民館活動の核心は、市民の生涯学習の態勢を確立することにある。

公民館は、住民の生涯学習態勢を確立し、住民の生涯学習の機会均等を保障する施設である。

III 公民館の究極のねらいは、住民の自治能力の向上にある。

公民館は、社会の連帯感を育成し、住民自治の実を挙げる場である。

[重点事項]

- ・ 郷土の自然や歴史、文化、地域の行事などに理解を深め、郷土愛の心を育む事業の推進
- ・ 市民の学習要望に応えられる講座や学級の充実
- ・ 地域公民館活動の充実をめざす地域づくりへの支援
- ・ 佐久市地域公民館連絡協議会との連携強化
- ・ 佐久市公民館学習グループ連絡協議会の活動推進
- ・ 小中学校等との連携した事業の推進
- ・ わがまち佐久・市民講座の推進

(1) 本館・地区館

佐久市公民館	佐久市取出町183	野沢会館内	TEL 64-0551
浅間地区館	佐久市岩村田543	浅間会館内	TEL 67-2110
野沢地区館	佐久市取出町183	野沢会館内	TEL 62-0116
中込地区館	佐久市平賀1897	中込会館内	TEL 62-0504
東地区館	佐久市志賀6059-1	東会館内	TEL 67-2545
白田地区館	佐久市下越16-5	あいとびあ白田内	TEL 82-2106
浅科地区館	佐久市塩名田1338	浅科会館内	TEL 58-3957
望月地区館	佐久市望月303	駒の里ふれあいセンター内	TEL 53-2548

(2) 佐久市地域公民館活動組織図

地区公民館26館 地域公民館236館

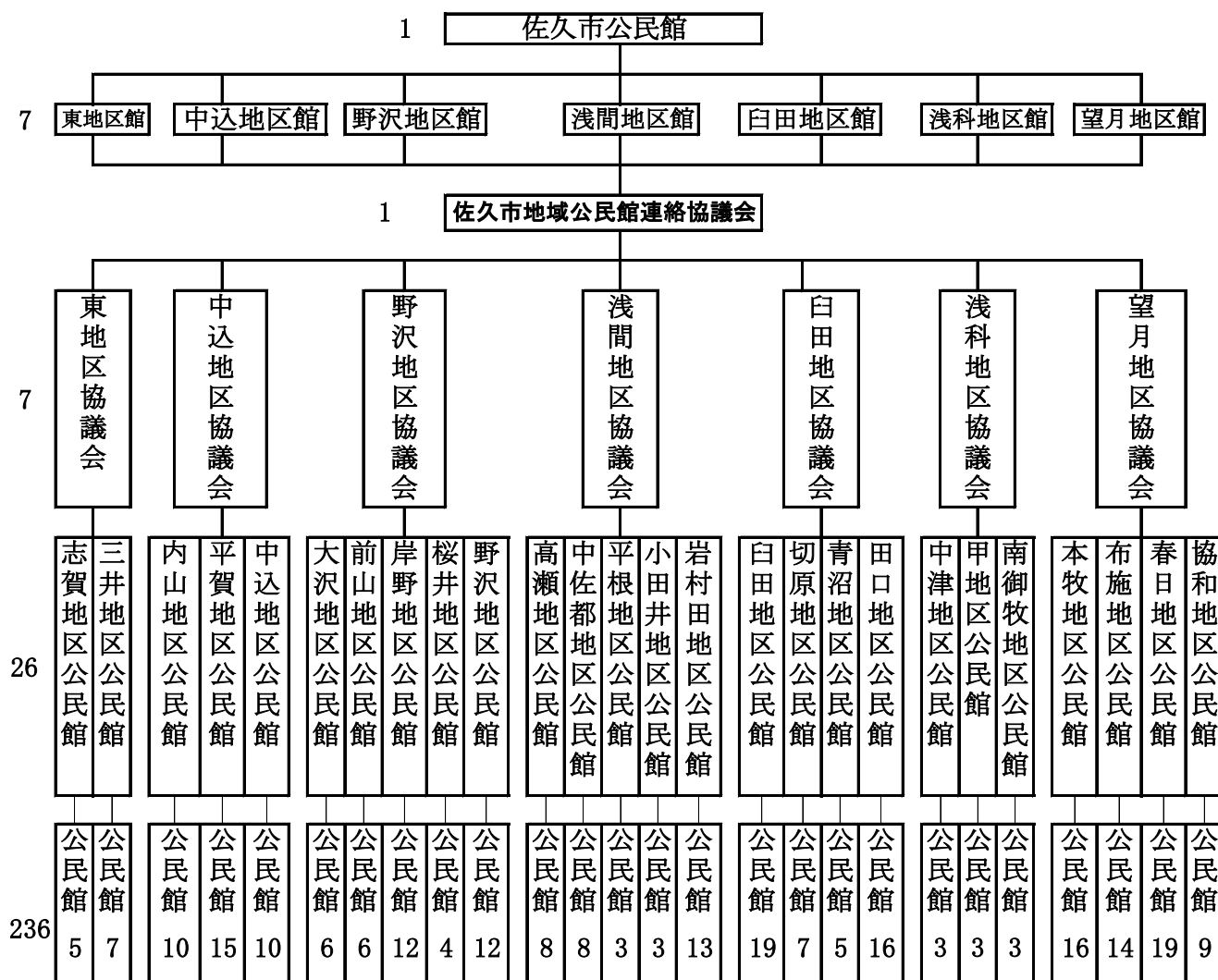

* 地域公民館236館と240区との違い

- ・野沢地区 -1 (美笹区は公民館なし)
- ・中込地区 -5 (中央区3区で1公民館 三家2区で1公民館 橋場3区で1公民館)
- ・白田地区 +3 (下越区1区に対し5公民館、馬坂・広川原区は公民館なし)
- ・望月地区 -1 (西長者原区は公民館なし)

(3) 公民館の活動

平成25年10月31現在

項目	実施時期及び場所	開催回数	実施内容
① 公民館を中心とした生涯学習の場づくり			
乳幼児学級	5月～12月 本館教室、浅間教室 野沢教室、東教室、 白田教室、浅科・望 月教室 計6教室	68回	親と子の学びあう活動を通して、基本的生 活習慣、信頼感、自立心等を育てる。 (募集定員 各教室25組程度)
市民ふれあい学級	4月～3月 7地区館	269回	生活課題や地域課題、伝統文化の継承等を 学び、実践しながら意識や教養を高め、人 と人とのふれあいを深める。
世代間交流学級 (小学生の公民館見 学)	4月～3月 7地区館 6地区館で実施	60回	異世代が様々な活動を通して交流すること により、相互理解や連帯感を深める。 小学校3年生の社会科の公民館見学に合わ せて、学習グループの皆さんと一緒に体験 学習をして、相互の交流と理解を深める。
親子ふれあい学級	5月～3月 7地区館	28回	制作活動や体験学習等、親子及び祖父母と のふれあいや、成人者との交流を通して協 調性を学び、子どもの健全育成を図る。
成人式	1月3日(木) 長野県佐久創造館	1回	記念式典、意見発表、記念事業、記念写真、 記念品贈呈 平成25年の出席者数 836人
通信俳句講座	4月～3月 本館	12回	投稿による俳句学習の推進
高齢者大学	5月～2月 野沢会館他	18回	心身共に健康で、より豊かに生きがいある 生活を送るため、学習活動を通して楽しい 仲間づくりと高齢者の生き方や役割を学 ぶ。(募集定員 220人程度)
高齢者大学大学院	5月～2月 野沢会館他	12回	佐久市高齢者大学の修了者を対象に地域や 団体活動のリーダーとしての必要な知識や 技能を習得し、養成する。 (募集定員 25人程度)

項 目	実施時期及び場所	開催回数	実 施 内 容
「いきいき人生創年セミナー」 わがまち佐久・市民講座」 自主学习グループ	7月～3月 野沢会館 7月6日（土） 勤労者福祉センター 1月25日（土） 交流文化館浅科 随時	6回	定年退職を迎えた団塊世代、子育てを終えた主婦、Iターン、Uターンの方を対象に、新しい生き方探し、自分づくりにチャレンジをしてもらう。（募集定員 30名程度） 市民が自信を持って「佐久」を紹介でき、全国に誇れる特色ある街づくりを考える契機とする。 公民館を使って学習を進めているグループの育成支援と連絡調整 自主学习グループ数（平成25年4月現在） 浅間地区40、野沢地区82、 中込地区34、東地区20、臼田地区51、 浅科地区30、望月地区34 計291グループ
② <u>地域公民館活動の充実をめざす地域づくり</u>			地域公民館活動について区役員や団体とも連携を保ちながら、組織的な運営を進めると共に、学習や文化活動等の活性化と住民交流を図り、その成果を研修会等で発表することにより、他館への波及を図る。 地区館や地域公民館で学習しているグループの活動の成果を発表することにより文化活動の交流を図る。 24年度参加人数 10,738人
モデル地域館事業 地区公民館のつどい（文化祭・作品展）	4月～3月 13地域公民館 2月～3月 ○浅間地区 浅間会館 ○野沢地区 野沢会館 ○中込地区 中込会館 ○東地区 東会館 ○臼田地区 あいとぴあ臼田 ○浅科地区 交流文化館浅科 ○望月地区 駒の里ふれあいセンター		

項 目	実施時期及び場所	開催回数	実施内容
地域公民館活動の支援	随時		情報提供、活動状況の把握
地域公民館関係者研修会	6月 2日(日) 公民館本館 11月16日(土) 駒の里ふれあいセンター 10月3日・4日 伊那市 伊那市生涯学習センター	3回	地域公民館の組織づくりと事業活動の活性化を目的に委託料の交付 地域公民館連絡協議会との連携のもとに、地域における指導者を育成 第61回長野県公民館大会への参加
③ 情報提供事業			
館報の編集発行	4月～3月	12回	全戸配布(広報「佐久」と合冊) 館報発行規程に基づき、編集委員11名により毎月委員会を開き、公民館の事業・地域公民館の活動状況・生涯学習・人権・おさそいカレンダー等学習資料・情報の提供
地域活動実績書作成	3月		26地区公民館及び236地域公民館の事業実績をまとめ。
生涯学習リーダーバンク	年間		市民の多様な生涯学習を支援するため、地域に在住する指導者及び専門分野の知識を有する者を登録し、その情報を市民に提供し生涯学習の推進を図る。
③ 生活文化の振興事業			
市民総合文化祭(第9回)	11月2日～4日 野沢会館	1回	市民や地域公民館及び学習グループによる作品の展示公開により文化の向上と連帯づくり。 平成25年度の各出品数は、華道48点、絵画67、工芸銅板80、民芸182、写真82、水墨画43、ちぎり絵10、盆栽42、仏像彫刻26、拓本10、短歌28、押し花27、俳句107、川柳12、木彫71、フラワーデザイン59、

項 目	実施時期及び場所	開催回数	実施内容
短詩型文学祭 (第8回)	2月23日(土) 野沢会館	1回	表装13、書道139、篆刻6、刻字20、 陶芸72、衝立9、絵手紙91、 福祉展102 菊花展197、切手3、 (茶道27人) 出品総点数1,573点 現代詩・短歌・俳句・川柳の発表と各部門 別座談会と記念講演 平成24年度出品者数 732人 出品点数 1,743点
家族音楽会 (第24回)	11月18日(日) 望月駒の里ふれ あいセンター	1回	家族を中心とする音楽発表と交流 24年度参加家族数 10家族
市民コーラスまつり (第35回)	9月16日(月) 佐久市コスモホー ル	中止	コーラスグループによる発表と交流の場づ くり(台風接近により中止) 25年度参加グループ数 18グループ
図書活動			蔵書数 浅間地区館 6,431冊 野沢地区館 12,216冊 中込地区館 2,315冊 東地区館 1,777冊 計 22,739冊
生活改善運動	通年		「佐久地域二市二郡生活改善申合わせ事 項」特に新盆見舞金の廃止運動 公民館報、地域公民館を通じての周知活動 を行なう。

(4) 市民会館等

① 規模等

区分 会館名	開設年月日	収容人数 (ホール等) 名	地積 m ²	建床面積 m ²	延床面積 m ²
浅間会館	S40. 7. 10	230	3,265	498	998
中込会館	S36. 6. 30	512	2,182	992	1,398
東会館	S52. 4. 1	180	2,387	361	677
浅科会館	S56. 4. 25	160	1,152	271	626
研修センター	H14. 4. 1	200	5,001	1,038	1,038
駒の里ふれあい センター	H 7. 3. 30	358	8,298	1,146	2,117
計			22,285	4,306	6,854

・休館日 12月29日から翌年1月3日まで

※駒の里ふれあいセンターについては、上記以外に毎週月曜日（月曜が祝祭日の場合は翌日）

・使用時間 午前9時～午後10時まで

② 使用状況（平成24年度）

区分	件数 (件)	利用人数 (人)
浅間会館	1,628	24,314
中込会館	886	12,650
東会館	637	8,429
浅科会館	783	9,635
研修センター	1,827	42,842
駒の里ふれあい センター	710	15,089
計	6,471	112,959

6 図書館

(1) 基本方針

図書館は、人類の英知を集積して次の時代の新しい創造を準備する拠点に他なりません。また、教育の機会均等や知る権利を保障し、将来にわたって健康で文化的に生きる権利を担保する生涯学習の大切な場でもあります。

佐久市立図書館は、5館それぞれの特徴を活かすとともに各館が連携し、利用者の多様化するニーズに応える図書館として機能の拡充と改善に努め、「親しまれる図書館、集いやすい図書館」を目指します。そして、市民ひとり一人が「読むこと、書くこと、行うこと」を家庭・学校・地域で積極的に取り組もうとする、佐久市が推進するコスモプランを率先して支援していきます。

(2) 主要事業

移動図書館、読み聞かせ、佐久市PTA親子文庫活動支援、音読者養成講座、特集本棚・特設コーナー充実、サマータイム図書館、レフェラルサービスの推進、小学生1日司書、中学生職業体験学習、ブックスタート、雑誌リサイクル市等

(3) 佐久市立図書館の概要

ア 名称及び所在地

- | | |
|-----------------|--------------------------------|
| (ア) 佐久市立中央図書館 | 佐久市猿久保 44 番地 1 |
| (イ) 佐久市立臼田図書館 | 佐久市下小田切 124 番地 1 (佐久市コスモホール併設) |
| (ウ) 佐久市立浅科図書館 | 佐久市八幡 229 番地 (交流文化館浅科併設) |
| (エ) 佐久市立望月図書館 | 佐久市望月 263 番地 (佐久市望月支所 2 階) |
| (オ) サングリモ中込図書館* | 佐久市中込 1 丁目 19 番地 2 (複合型公共施設内) |

※サングリモ中込図書館は佐久市立中央図書館の分館

イ 開館時間

- | | |
|----------------------|----------------------------|
| (ア) 佐久市立中央図書館 | |
| a 平 日 | 午前 9 時 30 分から午後 6 時 30 分まで |
| b 土・日及び祝日 | 午前 9 時 30 分から午後 6 時まで |
| (イ) 佐久市立臼田図書館 | 午前 9 時 30 分から午後 6 時まで |
| (ウ) 佐久市立浅科図書館 | 午前 9 時 30 分から午後 6 時まで |
| (エ) 佐久市立望月図書館 | 午前 9 時 30 分から午後 6 時まで |
| (オ) サングリモ中込図書館 | 午前 10 時から午後 6 時まで |

ウ 休館日

- (ア) 月曜日 (休日に当たる場合は、その翌日以降の日のうち、休日に当たらない最初の日)
- (イ) 毎月最終の火曜日 (休日に当たる場合は、その翌日以降の日のうち、休日に当たらない最初の日)
- (ウ) 12 月 29 日から翌年の 1 月 3 日までの日
- (エ) 特別整理期間 (年 1 回、概ね 10 日間)

エ 移動図書館車「草笛号」

(ア) 市内7コース・63ステーションを年間15回巡回

(イ) 児童館11館を年間12回巡回

オ 蔵書冊数(平成25年4月1日現在)

399,256冊

(ア) 図書館別・分類別蔵書冊数

a 佐久市立中央図書館 196,351冊

分類	対象	一般書(冊)	児童書(冊)	合計(冊)	構成比(%)
0	総記	6,169	866	7,035	3.6
1	哲学	6,020	307	6,327	3.2
2	歴史	15,038	2,064	17,102	8.7
3	社会科学	19,621	1,827	21,448	10.9
4	自然科学	8,280	3,381	11,661	5.9
5	工学技術	10,243	1,122	11,365	5.8
6	産業	3,989	639	4,628	2.4
7	芸術	10,184	1,657	11,841	6.0
8	言語	1,916	576	2,492	1.3
9	文学	38,803	15,426	54,229	27.6
F	小説	21,106	0	21,106	10.7
ZO	雑誌	8,337	0	8,337	4.2
E	絵本	0	15,844	15,844	8.1
P	紙芝居	0	2,038	2,038	1.0
	視聴覚資料	886	0	886	0.5
	その他	9	3	12	0.0
	計	150,601	45,750	196,351	100

b 佐久市立臼田図書館

59,349 冊

分類 \ 対象	一般書(冊)	児童書(冊)	合計(冊)	構成比(%)
0 総記	1,236	744	1,980	3.3
1 哲学	1,256	238	1,494	2.5
2 歴史	3,599	952	4,551	7.7
3 社会科学	4,378	992	5,370	9.0
4 自然科学	3,459	1,738	5,197	8.8
5 工学技術	2,953	649	3,602	6.1
6 産業	1,153	374	1,527	2.6
7 芸術	3,122	1,230	4,352	7.3
8 言語	566	385	951	1.6
9 文学	6,109	5,638	11,747	19.8
F 小説	6,987	0	6,987	11.8
ZO 雑誌	1,283	0	1,283	2.2
E 絵本	0	8,060	8,060	13.6
P 紙芝居	0	1,016	1,016	1.7
視聴覚資料	1,198	0	1,198	2.0
その他	34	0	34	0.1
計	37,333	22,016	59,349	100

c 佐久市立浅科図書館

69,472 冊

分類 \ 対象	一般書(冊)	児童書(冊)	合計(冊)	構成比(%)
0 総記	1,287	333	1,620	2.3
1 哲学	1,350	318	1,668	2.4
2 歴史	3,918	998	4,916	7.1
3 社会科学	5,433	1,265	6,698	9.6
4 自然科学	2,676	1,781	4,457	6.4
5 工学技術	3,320	714	4,034	5.8
6 産業	1,668	410	2,078	3.0
7 芸術	4,221	1,028	5,249	7.6
8 言語	597	325	922	1.3
9 文学	7,361	6,617	13,978	20.1
F 小説	7,360	0	7,360	10.6
ZO 雑誌	2,203	0	2,203	3.2
E 絵本	0	8,674	8,674	12.5
P 紙芝居	0	753	753	1.1
視聴覚資料	1,827	0	1,827	2.6
その他	3,035	0	3,035	4.4
計	46,256	23,216	69,472	100

d 佐久市立望月図書館 47,965 冊

分類 \ 対象	一般書(冊)	児童書(冊)	合計(冊)	構成比(%)
0 総記	633	184	817	1.7
1 哲学	650	154	804	1.7
2 歴史	2,583	760	3,343	7.0
3 社会科学	2,541	1,018	3,559	7.4
4 自然科学	1,686	1,260	2,946	6.1
5 工学技術	2,552	585	3,137	6.5
6 産業	826	460	1,286	2.7
7 芸術	2,544	954	3,498	7.3
8 言語	339	315	654	1.4
9 文学	6,207	5,573	11,780	24.6
F 小説	7,167	0	7,167	14.9
ZO 雑誌	808	4	812	1.7
E 絵本	0	6,872	6,872	14.3
P 紙芝居	0	388	388	0.8
視聴覚資料	408	0	408	0.9
その他	398	96	494	1.0
計	29,342	18,623	47,965	100

e サングリモ中込図書館 20,952 冊

分類 \ 対象	一般書(冊)	児童書(冊)	合計(冊)	構成比(%)
0 総記	255	43	298	1.4
1 哲学	290	43	333	1.6
2 歴史	762	266	1,028	4.9
3 社会科学	1,306	268	1,574	7.5
4 自然科学	829	485	1,314	6.3
5 工学技術	1,235	193	1,428	6.8
6 産業	358	92	450	2.1
7 芸術	766	190	956	4.6
8 言語	195	85	280	1.3
9 文学	2,097	1,825	3,922	18.7
F 小説	5,075	0	5,075	24.2
ZO 雑誌	533	0	533	2.5
E 絵本	0	3,501	3,501	16.7
P 紙芝居	0	230	230	1.1
視聴覚資料	0	0	0	0.0
その他	30	0	30	0.1
計	13,731	7,221	20,952	100

f 移動図書館車「草笛号」

5,167 冊

分類	対象	一般書(冊)	児童書(冊)	合計(冊)	構成比(%)
0	総記	46	35	81	1.6
1	哲学	37	59	96	1.9
2	歴史	67	65	132	2.6
3	社会科学	65	49	114	2.2
4	自然科学	55	104	159	3.1
5	工学技術	280	70	350	6.8
6	産業	37	32	69	1.3
7	芸術	69	119	188	3.6
8	言語	11	46	54	1.0
9	文学	236	378	614	11.9
F	小説	1,277	0	1,277	24.7
ZO	雑誌	193	0	193	3.7
E	絵本	0	1,675	1,675	32.4
P	紙芝居	0	165	165	3.2
	視聴覚資料	0	0	0	0.0
	その他	0	0	0	0.0
	計	2,373	2,794	5,167	100

g 5 図書館及び草笛号合計 399,256 冊

分類	対象	一般書(冊)	児童書(冊)	合計(冊)	構成比(%)
0	総記	9,626	2,205	11,831	3.0
1	哲学	9,603	1,119	10,722	2.7
2	歴史	25,967	5,105	31,072	7.8
3	社会科学	33,344	5,419	38,763	9.7
4	自然科学	16,985	8,749	25,734	6.4
5	工学技術	20,583	3,333	23,916	6.0
6	産業	8,031	2,007	10,038	2.5
7	芸術	20,906	5,178	26,084	6.5
8	言語	3,624	1,729	5,353	1.3
9	文学	60,813	35,457	96,270	24.1
F	小説	48,972	0	48,972	12.3
ZO	雑誌	13,357	4	13,361	3.3
E	絵本	0	44,626	44,626	11.2
P	紙芝居	0	4,590	4,590	1.1
	視聴覚資料	4,319	0	4,319	1.1
	その他	3,506	99	3,605	0.9
	計	279,636	119,620	399,256	100

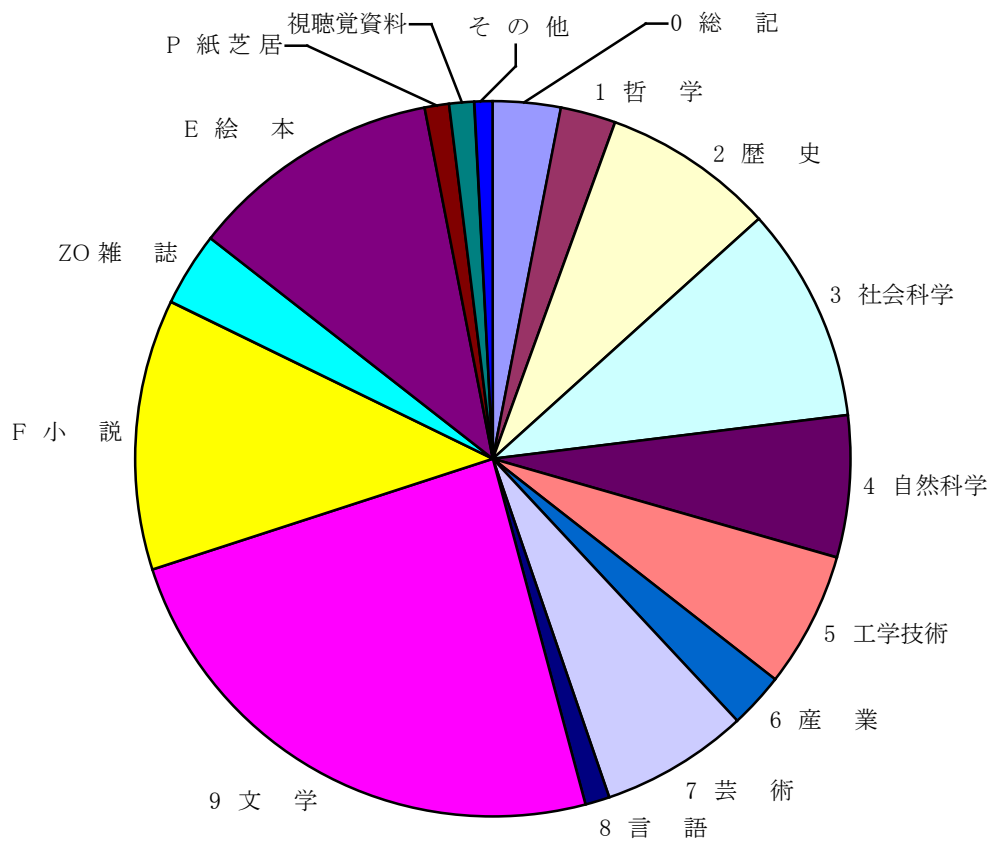

カ 利用状況

(ア) 開館日数 290日 (望月図書館のみ 204日)

(イ) 入館者数 (人)

中 央	サングリモ	白 田	浅 科	望 月	合 計
180,381	16,742	43,413	26,689	14,591	281,816

(ウ) 有効登録者数 ※児童とは中学生までを対象とする (人)

区 分	中 央	サングリモ	白 田	浅 科	望 月	合 計
一 般	24,357	630	3,728	3,079	2,624	34,418
児 童	3,892	236	978	861	624	6,591
団 体	176	3	47	41	22	289
計	28,425	869	4,753	3,981	3,270	41,298

(エ) 実利用者数 ※児童とは中学生までを対象とする (人)

区 分	中 央	サングリモ	白 田	浅 科	望 月	合 計
一 般	7,057	635	1,512	1,372	776	11,352
児 童	1,786	233	601	520	321	3,461
団 体	131	4	30	19	6	190
計	8,974	872	2,143	1,911	1,103	15,003

(オ) 貸出者数 ※児童とは中学生までを対象とする (人) ※延人数

区 分	中 央	サングリモ	白 田	浅 科	望 月	合 計
一 般	61,877	7,304	15,787	12,801	6,082	103,851
児 童	12,069	2,085	4,499	3,789	2,453	24,895
団 体	1,885	110	401	311	178	2,885
計	75,831	9,499	20,687	16,901	8,713	131,631

<再掲>移動図書館車「草笛号」

一 般	児 童	団 体	合 計
1,571	91	434	2,096

(カ) 貸出冊数 (冊) ※延冊数

区 分	中 央	サングリモ	白 田	浅 科	望 月	合 計
一般書	179,166	21,234	45,926	44,613	34,778	325,717
児童書	142,785	20,528	42,698	35,725	15,753	257,489
計	321,951	41,762	88,624	80,338	50,531	583,206

<再掲>移動図書館車「草笛号」

一 般 書	児 童 書	合 計
6,535	11,234	17,769

(キ) 相互貸借

(件・冊)

区 分		中 央	サングリモ	臼 田	浅 科	望 月	合 計
借り受け	件数	141	0	34	13	6	194
	冊数	420	0	38	19	8	485
貸し出し	件数	134	0	9	12	6	161
	冊数	424	0	13	15	8	460

7 近代美術館

(1) 事業方針

美術文化振興を図るため、収蔵している美術品を調査・評価し、また優れた美術品を収集し、次世代に残す配慮をしながら市民が収蔵品を鑑賞できる展覧会を提供する。

美術に対する市民の関心を高めるため、美術に親しむを機会をつくり、美術文化を享受してもらう。

(2) 主要事業

ア 収蔵品展

4回開催。収蔵品を展示。

	展覧会名称	会期
収蔵品展 1	開館30周年記念 所蔵名品選 時代 戦後昭和期／1945—1989	5月11日～ 6月30日
収蔵品展 2	新・収蔵品展 —平成24年度収蔵	7月13日～ 9月 1日
収蔵品展 3	開館30周年記念 所蔵名品選 時代 明治・大正・戦前昭和期／1868—1945	12月14日～ 2月23日
収蔵品展 4	開館30周年記念 所蔵名品選 時代 平成／1989—2013	3月 1日～ 5月 6日

イ 特別企画展

1回開催。地域に関連する美術を検証し、紹介する展覧会。市民の関心を高める。

特別企画展	開館30周年記念 特別企画展 平山郁夫—仏教伝来	9月14日～ 11月10日
-------	-----------------------------	------------------

ウ 公募展・小企画展・催事

- (ア) 佐久市児童生徒写生大会 10月12日
- 〃 作品展 12月21日～1月13日
- (イ) 佐久地区高等学校美術クラブ合同展 12月6日～8日
- (ウ) 佐久平の美術展 受賞者展 12月21日～1月13日
- (エ) 佐久市立近代美術館友の会会員展 12月15日～23日
(佐久市立近代美術館友の会主催)
- (オ) 迎春テーマ展示《馬》 1月4日～1月13日
- (カ) 第28回佐久平の美術展 2月8日～2月23日
美術愛好者から作品を公募して開催する公募展
- (キ) 佐久市児童生徒美術展 2月15日～2月23日
- (ク) 佐久市児童生徒ポスターデザイン原画展 3月21日～4月6日

エ 美術講演会・講習会・ワークショップ

- (ア) 展覧会ガイド (展覧会毎に実施)
職員が展覧会を解説しながら作品鑑賞
- (イ) ギャラリートーク 9月29日
講師による特別企画展の作品解説
- (ウ) 絵を見て語る会 10月27日 (佐久市立近代美術館友の会主催)
特別企画展の内容に関連した講演会

(エ) 工作教室(美術体験講座)

- a 初心者色紙講座 6月2日・9日
- b 夏休み工作教室—ランプシェードづくり 8月3日・4日
- c ステンドグラス 3月22日・23日

オ 無料スペースの設置

美術館内の喫茶室・ロビーに彫刻作品を配置し、市民に無料で利用してもらう。

カ まちじゅう美術館・出張!まちじゅう美術館

- (ア) まちじゅう美術館 通年
収蔵美術品を公共機関に展示。展示場所：浅間病院・野沢会館・シルバーランド
きしの・コスモホール
- (イ) 出張!まちじゅう美術館
佐久市立近代美術館移動展を市内の学校等で実施(望月中学校・11月7日・8日)
- (ウ) 柳沢京子作品展示 通年
柳沢京子の切り絵作品1点をプラザ佐久に展示(毎月1回展示替え)

キ 収集・調査・研究

新収蔵作品の調査、美術に関する資料の収集・作成

ク 保存・修復

収蔵美術品のコンディションの調査、修復費の積算

(3) 市立近代美術館の概要

ア 沿革

佐久市立近代美術館は、昭和58年(1983)5月、長野県駒場公園の一角に開館した。美術館の収蔵美術品の母体は「油井一二コレクション」である。佐久市出身の故・油井一二氏(美術家の名鑑を出版する会社社主)が50年余にわたり蒐集した近・現代の日本美術品のコレクションで、昭和52年(1977)、故郷の佐久市に寄贈した。

その後も多くの作家・所蔵家による作品の寄贈により、現在では3,008点の作品を収蔵している。

イ 施設の概要

住 所	佐久市猿久保35番地5(駒場公園内)
	TEL 0267-67-1055 / FAX 0267-67-1068
開館年月日	昭和58年5月26日
敷地面積	2,777.96㎡
構 造	鉄筋コンクリート造一部鉄骨造・地上3階
建築面積	1,569.46㎡
建築延面積	3,704.22㎡

ウ 開館時間 9時30分～17時

エ 休館日

- ・毎週月曜日(祝日の場合は開館)
- ・年末年始12月29日～1月3日
- ・展示替え期間

オ 年度別美術館利用状況

年度 (平成)	一般 (人)			高校・大学生 (人)			小・中学生 (人)			就学前 児童 (人)	観覧者 合計 (人)	開館 日数 (日)	1日当り 観覧者 (人)	観覧料計 (円)	雑入計 (図録等) (円)	合 計 (円)	無料区域 のみの 入館者数 (人)
	個人	団体	計	個人	団体	計	個人	団体	計								
15	11,328	1,813	13,141	344	342	686	734	144	878	275	14,980	286	52.4	7,360,400	1,272,200	8,632,600	-
16	9,689	1,946	11,635	156	33	189	340	675	1,015	162	13,001	274	47.4	5,069,000	983,965	6,052,965	-
17	8,958	1,803	10,761	170	345	515	432	450	882	241	12,399	282	44.0	4,872,650	1,314,615	6,187,265	-
18	9,210	1,042	10,252	143	281	424	536	278	814	133	11,623	279	41.7	4,465,400	1,135,137	5,600,537	-
19	8,657	1,415	10,072	198	707	905	446	529	975	128	12,080	288	41.0	4,604,400	764,748	5,369,148	-
20	7,609	1,338	8,947	114	1	115	378	655	1,033	116	10,211	284	35.9	3,647,700	538,058	4,185,758	-
21	7,085	1,307	8,392	108	24	132	397	579	976	173	9,673	301	32.1	3,379,600	517,001	3,896,601	2,667
22	9,435	1,457	10,892	189	169	358	426	298	724	76	12,050	300	40.2	4,435,650	2,371,587	6,807,237	3,056
23	7,715	958	8,673	127	90	217	226	525	751	101	9,742	302	32.3	3,193,950	703,665	3,897,615	3,283
24	7,360	421	7,781	130	0	130	290	330	620	96	8,627	297	29.0	2,429,550	573,606	3,003,156	3,273

カ 観覧料

区 分		観覧料(1人)	
		個 人	団 体 (20人以上)
常設の展示を行って いる場合	一般	500円	400円
	大学・高等専門学校、高等学校及びこれらに類 する施設	400円	300円
	小・中学校の児童及び生徒	250円	200円
特別の企画による展 示を行っている場合	一般	その都度定める額	
	大学・高等専門学校、高等学校及びこれらに類 する施設		
	小・中学校の児童及び生徒		
区 分		特 別 観 覧 料	
模 写 又 は 模 造		1点1回につき	5,000円
撮 影	学術研究を目的とする場合	1点1回につき	2,000円
	出版の収入を伴う場合	1点1回につき	10,000円

キ 収蔵品の状況

(平成25年3月31日現在)

分野	日本画	油彩画	水彩画	素描	版画	彫刻	工芸	書	その他	二次 資料	計
点数	849	888	66	64	225	149	221	408	106	32	3,008

8 人権同和教育

事業方針 基本的人権を尊重し、同和問題をはじめとする多くの人権問題（以下、「あらゆる人権課題」という。）に対する正しい理解と認識を高め、人権尊重の精神を涵養することを目指し、学校教育及び社会教育相互の連携を図りながら、地域ぐるみの人権同和教育を推進します。

(1) 就学前における人権同和教育

ア 保育所・幼稚園においては、保護者等を対象に、あらゆる人権課題を正しく理解するための各種研修会を開催し、知識の普及と人権意識の高揚を図ります。

イ 家庭と保育所・幼稚園・地域が一体となって、子どもの「思いやりの心」を育てます。

(2) 学校における人権同和教育

ア 学校においては、日々の教育活動の中からあらゆる差別や人権問題を教材として生活に結びついた人権同和教育を進めます。

イ 教職員においては、社会的立場を自覚し、あらゆる人権課題を自らの課題としてとらえ、人権尊重の理念に基づいた人権同和教育の実践力を高めるよう研修の充実に努めます。

ウ 人権同和教育の公開授業や、研修会の充実に努めるとともに、PTA会員の研修機会を拡充するなど、学校・家庭・地域が一体となった教育・啓発活動を推進します。

(3) 社会における人権同和教育

ア 市民一人ひとりがあらゆる人権課題を正しく理解するため、家庭・地域・学校・企業・職場が一体となった研修の機会と充実に努めます。

イ 人権週間の取組をはじめ、さまざまな人権に関わる知識や情報を、周知します。

ウ 人権侵害は正しい学習と理解により、なくすことができることを自覚し、人権侵害をなくしていくための学習機会を提供します。

(4) 企業における人権同和教育

ア 企業での公正採用と就職差別の撤廃に向けて、関係機関との連携による取組を促進します。

イ 人権啓発資料の配布や、ビデオ等の貸出しによる啓発活動の充実に努めます。

ウ 関係機関と連携し、より多くの学習機会の確保に努め、企業における人権同和教育の推進を図ります。

(5) 人権同和教育・啓発事業

	事業名	対象	事業内容
就学前 学 校	ア 就学前人権同和教育推進事業	保育士・保護者	・各保育園での保護者参観日等に、学習会を開催し、人権に対する知識と理解を深める。
	ア 学校人権同和教育推進事業	小学校・中学校	・学校教育計画の中に人権同和教育を明確に位置付け、その計画の具体化を図る。
	イ 人権同和教育研究委員会事業	佐久市学事職員会 人権同和教育委員会	・研究委員を通じて、各学校との連携を保ち推進体制の強化を図る。 ・地域及び児童生徒の実態に即した人権同和教育のあり方を研究し推進する。 ・研究授業等を実施し、実践集を作成する。
	ウ 補助教材配本事業	小学校・中学校	・小学校1・3・5年生、中学校1年生に人権同和教育を充実するため、学習教材として副読本「あけぼの」を配布する。
	エ 教職員人権同和教育研修会事業	小・中学校教職員	・学校教職員を対象に研修会を開催する。 ・学校での人権同和教育の実践発表。
	オ PTA人権同和教育研修会事業	小・中学校保護者	・各小・中学校での保護者参観日等に、研修会を開催し人権同和教育の推進と人権に対する理解を深める。

	事業名	事業内容
社 会	ア 巡回指導事業	・人権同和教育推進員による機会人権同和教育の推進 (区、民生児童委員会等)
	イ 人権同和教育講座	・地域で人権同和教育講座を開催し、人権意識の高揚を図る ・市内7地区について隔年で行う
	ウ 一般啓発事業	・広報、公民館報による人権啓発「人権シリーズ」の掲載 ・各種大会・研修会への参加、呼びかけ ・人権啓発資料の提供 ・視聴覚教材の利用拡大及び充実 ・人権を守る市民集会の開催
	エ 人権同和教育学級事業	・同和対策集会所において支部単位で懇談会・学習会の開催
	オ 集会所指導事業	・同和対策集会所における生活改善講座の開催 ・事業内容 生け花、舞踊、料理、手芸 革細工、生活改善等の講座
	カ 人権同和少年教育活動推進事業	・解放子ども会の開催 ・解放子ども会指導員、関係小中学校教諭による指導 ・いのちの駅伝実施
	企業	ア 企業人権同和教育推進事業

(6) 同和対策集会所

No.	集会所名	所在地	建 物		
			構造	規模(m ²)	竣工年月日
1	北口集会所	平賀3511-4	木造・2階	197.64	S43.3.31
2	内山集会所	内山5899-1	鉄骨造・平屋	196.55	S50.6.1
3	大和町集会所	岩村田3400-1	鉄骨造・2階	380.69	S53.12.28
4	上平尾集会所	上平尾793-1	鉄骨造・平屋	137.36	S55.12.8
5	常和集会所	常和2826-3	木造・平屋	94.38	S56.1.25
6	荒田集会所	小田井1201	鉄骨造・2階	264.53	S57.3.15
7	香坂集会所	香坂3113	木造・平屋	112.58	S58.3.25
8	岸野集会所	根岸203-2	木造・平屋	112.62	S61.3.20
9	野沢集会所	野沢130-1	鉄骨造・2階	162.00	H3.2.25
10	下越同和教育集会所	下越589-29	木造・平屋	280.17	S49.3.29
11	住吉同和教育集会所	臼田645-1	木造・平屋	142.57	S58.3.29
12	上原南コミュニティセンター	甲341-1	木造・平屋	120.90	H8.3.31
13	上原同和教育集会所	甲905-1	木造・平屋	321.11	S56.12.18
14	鶴沼コミュニティセンター	矢島108	木造・平屋	117.00	S49.3.31
15	協東集会所	協和2450	木造・2階	198.00	S48.4.1
16	小平集会所	協和20-1	木造・2階	198.00	S49.3.30
17	古道集会所	望月725-1	木造・平屋	187.97	S54.4.1

人権同和対策・人権同和教育の推進体制

