

1 災害危険箇所等一覧

1-1 危険箇所等総括表

| 区 分 | | 箇 所 数 |
|------------------|------------------|-------|
| 地すべり危険箇所（県建設部所管） | | 10 |
| 山地災害危険地 | 地すべり危険地区（県林務部所管） | 1 |
| | 山腹崩壊危険地区 | 80 |
| | 崩壊土砂流出危険地区 | 81 |
| 土砂崩壊危険箇所 | | 40 |
| 急傾斜地崩壊危険箇所 | | 288 |
| 土石流危険溪流 | | 327 |
| 砂防指定地 | | 49 |
| 重要水防区域 | | 103 |

1-2の1 地すべり危険箇所

（土木課調）

| 番号 | 台帳番号 | 箇所名 | 地区名 | 所在地 | 面積 (ha) | 備 考 |
|----|------|-----|-----|-----|------------|---|
| 1 | 1 | 広川原 | 臼田 | 田口 | 7.3 | 佐建 |
| 2 | 2 | 馬坂 | 臼田 | 田口 | 8.8 | 佐建 |
| 3 | 3 | 勝間 | 臼田 | 勝間 | 6.4 | 佐建 |
| 4 | 27 | 田口峠 | 臼田 | 田口 | 13.21 | 佐建／地すべり防止区域 H4.5.28法指定、人家4、その他 公共施設・県道 |
| 5 | 28 | 榊山 | 臼田 | 田口 | 4.1 | 佐建 |
| 6 | 29 | 宮代 | 臼田 | 田口 | 5.7 | 佐建 |
| 7 | 30 | 下町 | 臼田 | 田口 | 4.2 | 佐建 |
| 8 | 49 | 御馬寄 | 浅科 | 御馬寄 | 31.7 | 佐建 |
| 9 | 50 | 下原 | 浅科 | 甲 | 16.3 | 佐建 |
| 10 | 51 | 水地 | 浅科 | 水地 | 68.3 | 佐建／地すべり防止区域 H14.1.25法指定、人家46、その他 公共施設・県道・市道 |

1-2の2 地すべり危険地区

(佐久地域振興局林務課調)

| 番号 | 台帳番号 | 箇所名 | 地区名 | 所在地 | 面積 (ha) | 備 考 |
|----|------|-----|-----|-------|---------|-----|
| 1 | 1 | 水地 | 浅科 | 蓬田字水地 | 10.0 | |

1-3 山腹崩壊危険地区

(佐久地域振興局林務課調)

| 番号 | 地区名 | 面積 (ha) | | 治山事業 進捗状況 | 位置 | |
|----|-----|----------|----------|--------------|-----|-------|
| | | 調査 地区 | 危険 地区 | | 大 字 | 字 |
| 1 | 東 | 30 | 10 | | 志賀 | 柳沢 |
| 2 | 東 | 40 | 2 | 一部概成 | 志賀 | 九竜平 |
| 3 | 浅間 | 4 | 4 | 一部概成 | 猿久保 | 野馬窪 |
| 4 | 浅間 | 6 | 1 | 概成 | 横和 | 寄塚 |
| 5 | 浅間 | 21 | 1 | | 今井 | 清水 |
| 6 | 浅間 | 7 | 1 | | 鳴瀬 | 冷間 |
| 7 | 野沢 | 8 | 4 | 概成 | 伴野 | 唐松坂 |
| 8 | 野沢 | 11 | 1 | | 大沢 | 新田居村 |
| 9 | 東 | 22 | 2 | | 香坂 | 高棚 |
| 10 | 中込 | 3 | 1 | | 常和 | 平畑 |
| 11 | 野沢 | 2 | 1 | | 大沢 | 山田 |
| 12 | 浅間 | 2 | 2 | 一部概成 | 岩村田 | 向田堰土 |
| 13 | 浅間 | 2 | 1 | 一部概成 | 上平尾 | 屋知 |
| 14 | 浅間 | 2 | 1 | 一部概成 | 鳴瀬 | 城跡 |
| 15 | 野沢 | 4 | 3 | 概成 | 小宮山 | 伴野城根 |
| 16 | 東 | 1 | 1 | 一部概成 | 志賀 | 下八重久保 |
| 17 | 中込 | 2 | 2 | 一部概成 | 内山 | 一本木 |
| 18 | 東 | 3 | 1 | 一部概成 | 志賀 | 根古沢 |
| 19 | 野沢 | 3 | 2 | 一部概成 | 前山 | 川越石 |
| 20 | 中込 | 6 | 1 | 一部概成 | 内山 | 神房 |
| 21 | 東 | 15 | 3 | | 志賀 | 大沢 |
| 22 | 東 | 28 | 3 | | 志賀 | 寄石 |
| 23 | 東 | 27 | 1 | | 志賀 | 富山 |
| 24 | 東 | 29 | 1 | | 志賀 | 九竜 |
| 25 | 野沢 | 5 | 1 | 一部概成 | 大沢 | 山田 |
| 26 | 野沢 | 6 | 1 | 概成 | 前山 | 洞源 |
| 27 | 浅間 | 4 | 1 | 概成 | 三河田 | 下原 |
| 28 | 中込 | 6 | 2 | | 中込 | 愛宕林 |
| 29 | 浅間 | 1 | 1 | 一部概成 | 塚原 | 宮の沢 |
| 30 | 中込 | 4 | 1 | 一部概成 | | 本郷中北側 |
| 31 | 中込 | 3 | 2 | 一部概成 | 内山 | 神房 |
| 32 | 中込 | 1 | 1 | 一部概成 | 内山 | 初谷① |
| 33 | 中込 | 1 | 1 | | 内山 | 初谷 |
| 34 | 野沢 | 1 | 1 | 概成 | 根岸 | 日向 |
| 35 | 白田 | 5 | 3 | | 入沢 | 児落場 |
| 36 | 白田 | 1 | 1 | 概成 | | 馬坂 |
| 37 | 白田 | 1 | 1 | | 白田 | 勝間 |
| 38 | 白田 | 1 | 1 | 一部概成 | 田口 | かいる淵 |
| 39 | 白田 | 1 | 1 | | 田口 | しらじ久保 |

| 番号 | 地区名 | 面積 (ha) | | 治山事業進 捗状況 | 位置 | |
|----|-----|----------|----------|--------------|------|------|
| | | 調査 地区 | 危険 地区 | | 大 字 | 字 |
| 40 | 臼田 | 23 | 10 | 一部概成 | 田口 | 五庵 |
| 41 | 臼田 | 1 | 1 | 概成 | | 日向 |
| 42 | 臼田 | 2 | 2 | 概成 | | 城山 |
| 43 | 臼田 | 2 | 2 | 概成 | 上小田切 | 日向 |
| 44 | 臼田 | 1 | 1 | 概成 | | 広川原 |
| 45 | 望月 | 7 | 7 | 概成 | 望月 | 胡桃沢 |
| 46 | 望月 | 18 | 2 | | 協和 | 大里池 |
| 47 | 望月 | 10 | 1 | 概成 | 協和 | 細山 |
| 48 | 望月 | 24 | 3 | | 協和 | 細山 |
| 49 | 望月 | 18 | 16 | | 春日 | 春日岳 |
| 50 | 望月 | 22 | 9 | | 春日 | 春日岳 |
| 51 | 望月 | 8 | 7 | 一部概成 | 春日 | 春日岳 |
| 52 | 望月 | 7 | 7 | 概成 | 協和 | 細山 |
| 53 | 望月 | 6 | 5 | 概成 | 協和 | 赤谷 |
| 54 | 望月 | 8 | 4 | 一部概成 | 春日 | 春日岳 |
| 55 | 望月 | 3 | 1 | | 春日 | 春日岳 |
| 56 | 望月 | 1 | 1 | | 春日 | 春日岳 |
| 57 | 望月 | 2 | 1 | 概成 | 春日 | 春日岳 |
| 58 | 望月 | 3 | 2 | | 春日 | 春日岳 |
| 59 | 望月 | 20 | 15 | 概成 | 春日 | 春日岳 |
| 60 | 望月 | 12 | 4 | 一部概成 | 春日 | 西久保 |
| 61 | 望月 | 7 | 5 | 一部概成 | 春日 | 春日岳 |
| 62 | 望月 | 18 | 14 | 概成 | 協和 | 赤谷 |
| 63 | 望月 | 3 | 3 | 一部概成 | 協和 | 細山 |
| 64 | 望月 | 4 | 3 | | 協和 | 唐沢 |
| 65 | 望月 | 4 | 4 | | 望月 | 古宮 |
| 66 | 望月 | 2 | 2 | | 望月 | 古宮 |
| 67 | 望月 | 4 | 3 | 一部概成 | 協和 | 藤ノ木 |
| 68 | 望月 | 10 | 6 | | 春日 | 大河原峠 |
| 69 | 望月 | 3 | 2 | 一部概成 | | 牧寄浦 |
| 70 | 望月 | 4 | 3 | 一部概成 | | 豊石 |
| 71 | 望月 | 1 | 1 | 概成 | | 本沢口 |
| 72 | 望月 | 2 | 2 | 概成 | | 細山 |
| 73 | 望月 | 6 | 6 | | 望月 | 春日 |
| 74 | 浅科 | 3 | 2 | | 甲 | 山ノ畑 |
| 75 | 浅科 | 8 | 1 | | 桑山 | 下導寺 |
| 76 | 浅科 | 9 | 6 | 概成 | 桑山 | 舟久保 |
| 77 | 浅科 | 5 | 1 | | 塩名田 | 岩下 |
| 78 | 浅科 | 5 | 3 | | 桑山 | 伊比平 |
| 79 | 浅科 | 4 | 1 | 一部概成 | 八幡 | 鳥久保 |
| 80 | 浅科 | 1 | 1 | 一部概成 | 御馬寄 | 駒寄山 |

1-4 崩壊土砂流出危険地区

(佐久地域振興局林務課調)

| 番号 | 地区名 | 面積 (ha) | 治山事業 進捗状況 | 位置 | |
|----|-----|---------|--------------|-----|-------|
| | | | | 大字 | 字 |
| 1 | 中込 | 1.6 | 概成 | 内山 | 東八重蒔沢 |
| 2 | 中込 | 2.2 | | 内山 | 月通 |
| 3 | 中込 | 6.0 | 概成 | 内山 | 柳沢 |
| 4 | 東 | 4.1 | | 志賀 | 中沢 |
| 5 | 野沢 | 1.1 | | 根岸 | 東笹倉 |
| 6 | 野沢 | 6.6 | 一部概成 | 前山 | 尾垂 |
| 7 | 東 | 2.7 | 一部概成 | 志賀 | 櫟原 |
| 8 | 東 | 1.9 | | 香坂 | 神男沢 |
| 9 | 浅間 | 0.2 | | 今井 | 宮ノ前 |
| 10 | 野沢 | 0.5 | 一部概成 | 小宮山 | シモジウス |
| 11 | 野沢 | 0.2 | | 根岸 | 御岳 |
| 12 | 東 | 3.8 | | 志賀 | 大沢 |
| 13 | 東 | 3.6 | | 志賀 | 富山 |
| 14 | 東 | 1.8 | | 志賀 | 寄石 |
| 15 | 野沢 | 6.0 | 一部概成 | 小宮山 | 伴野城根 |
| 16 | 東 | 1.7 | 一部概成 | 志賀 | 九竜 |
| 17 | 野沢 | 1.5 | | 前山 | サギ山 |
| 18 | 野沢 | 0.6 | | 大沢 | 山田 |
| 19 | 東 | 0.9 | | 志賀 | 九竜 |
| 20 | 東 | 1.2 | 未成 | 志賀 | 柳沢 |
| 21 | 野沢 | 0.3 | 概成 | 伴野 | 原崎 |
| 22 | 中込 | 1.2 | 一部概成 | 内山 | 坂の入 |
| 23 | 東 | 0.3 | 概成 | 志賀 | 池尻 |
| 24 | 中込 | 0.1 | 概成 | 内山 | 神房(2) |
| 25 | 臼田 | 1.1 | 一部概成 | 田口 | 猪久保 |
| 26 | 臼田 | 1.3 | 一部概成 | 田口 | しらじ久保 |
| 27 | 臼田 | 2.6 | 未成 | 田口 | 高畑 |
| 28 | 臼田 | 0.6 | 一部概成 | 田口 | 沖の沢 |
| 29 | 臼田 | 2.5 | 未成 | 田口 | 葎の入 |
| 30 | 臼田 | 3.2 | 未成 | 田口 | 大滝 |

| 番号 | 地区名 | 面積 (ha) | 治山事業 進捗状況 | 位置 | |
|----|-----|---------|--------------|----|-------|
| | | | | 大字 | 字 |
| 31 | 白田 | 3.6 | | 清川 | 鳳雁 |
| 32 | 白田 | 1.1 | | 切原 | 常平 |
| 33 | 白田 | 1.3 | | 切原 | 常平 |
| 34 | 白田 | 0.9 | 一部概成 | 田口 | 葦草 |
| 35 | 白田 | 0.5 | | 田口 | 猿岩 |
| 36 | 白田 | 1.2 | | 田口 | 葎の入 |
| 37 | 白田 | 0.7 | | 田口 | 広川原 |
| 38 | 白田 | 1.2 | 一部概成 | 田口 | 志らじ久保 |
| 39 | 白田 | 0.5 | 一部概成 | 田口 | 駒倉 |
| 40 | 白田 | 0.3 | 一部概成 | 田口 | にら草 |
| 41 | 白田 | 0.3 | 一部概成 | 田口 | 笹倉 |
| 42 | 白田 | 0.7 | 一部概成 | 田口 | 馬坂 |
| 43 | 白田 | 0.7 | 概成 | 田口 | 本際 |
| 44 | 望月 | 1.0 | 概成 | 協和 | 岩下 |
| 45 | 望月 | 0.6 | | 協和 | 柏原 |
| 46 | 望月 | 0.9 | 概成 | 協和 | 藤の木 |
| 47 | 望月 | 1.2 | 一部概成 | 協和 | 甘酒 |
| 48 | 望月 | 1.8 | | 協和 | 甘酒 |
| 49 | 望月 | 3.0 | | 協和 | 唐沢 |
| 50 | 望月 | 4.5 | 概成 | 春日 | 春日岳 |
| 51 | 望月 | 4.5 | 一部概成 | 春日 | 春日岳 |
| 52 | 望月 | 4.5 | 一部概成 | 春日 | 春日岳 |
| 53 | 望月 | 2.3 | | 協和 | 赤谷 |
| 54 | 望月 | 3.6 | 一部概成 | 協和 | 細山 |
| 55 | 望月 | 4.5 | 概成 | 春日 | 春日岳 |
| 56 | 望月 | 4.5 | 一部概成 | 協和 | 唐沢 |
| 57 | 望月 | 4.2 | 概成 | 協和 | 唐沢 |
| 58 | 望月 | 2.4 | 一部概成 | 協和 | 甘酒 |
| 59 | 望月 | 1.1 | | 協和 | 八丁地峯 |
| 60 | 望月 | 0.9 | | 印内 | 日沢 |

| 番号 | 地区名 | 面積 (ha) | 治山事業 進捗状況 | 位置 | |
|----|-----|---------|--------------|----|-------|
| | | | | 大字 | 字 |
| 61 | 望月 | 0.9 | | 協和 | 山ノ神 |
| 62 | 望月 | 0.9 | | 協和 | 合ノ沢 |
| 63 | 望月 | 0.9 | 一部概成 | 布施 | 雁村 |
| 64 | 望月 | 1.7 | | 布施 | 転石 |
| 65 | 望月 | 1.1 | 一部概成 | 布施 | 脇ノ沢 |
| 66 | 望月 | 3.0 | | 布施 | 藤巻 |
| 67 | 望月 | 0.5 | 概成 | 印内 | 印内 |
| 68 | 望月 | 0.8 | 一部概成 | 協和 | 延沢 |
| 69 | 望月 | 3.0 | 概成 | 春日 | 春日岳 |
| 70 | 望月 | 6.0 | | 春日 | 春日岳 |
| 71 | 望月 | 0.8 | 概成 | 春日 | 春日岳 |
| 72 | 望月 | 3.9 | 概成 | 春日 | 春日岳 |
| 73 | 望月 | 3.0 | 一部概成 | 春日 | 春日岳 |
| 74 | 望月 | 1.8 | 一部概成 | 春日 | 西久保 |
| 75 | 望月 | 1.1 | 一部概成 | 協和 | 唐沢 |
| 76 | 望月 | 0.3 | 一部概成 | 協和 | 小瀬口 |
| 77 | 望月 | 3.6 | 一部概成 | | 八ツ石久保 |
| 78 | 望月 | 1.0 | 一部概成 | 春日 | 春日岳 |
| 79 | 望月 | 3.60 | 概成 | 春日 | 春日嶽A |
| 80 | 浅科 | 0.3 | 概成 | | 土合 |
| 81 | 浅科 | 1.05 | 概成 | | 入の沢 |

1-5 土砂崩壊危険箇所

(耕地林務課調)

| 番号 | 施設番号 | 地区 番号 | 地区名 | 所在地 | 管理団体名 | 備考 |
|----|--------|----------|-------|------------|-----------|----|
| 1 | 217001 | | 下宿 | 小田井 | 佐久市土地改良区 | 佐久 |
| 2 | 217003 | 01 | 荒谷1 | 岩村田字七道 | 佐久市土地改良区 | 佐久 |
| 3 | 217003 | 02 | 荒谷2 | 岩村田字古城 | 佐久市土地改良区 | 佐久 |
| 4 | 217004 | 01 | 常木用水 | 岩村田字上の城 | 佐久市土地改良区 | 佐久 |
| 5 | 217004 | 02 | 常木用水 | 塩名田字上唐沢 | 佐久市土地改良区 | 浅科 |
| 6 | 217004 | 03 | 常木用水 | 塩名田字下唐沢 | 佐久市土地改良区 | 浅科 |
| 7 | 217005 | | 神房 | 内山字黒田 | 佐久市 | 佐久 |
| 8 | 217006 | | 東立科 | 東立科 | 佐久市 | 佐久 |
| 9 | 217007 | 01 | 田口用水 | 平林・田口 | 田口用水組合 | 臼田 |
| 10 | 217007 | 03 | 田口用水 | 入沢・三分 | 田口用水組合 | 臼田 |
| 11 | 217012 | | 三ヶ用水 | 平林・三分 | 三ヶ用水組合 | 臼田 |
| 12 | 217014 | | 臼田下越 | 臼田 | 佐久平土地改良区 | 臼田 |
| 13 | 217015 | 01 | 枯木平用水 | 湯原 | 佐久市 | 臼田 |
| 14 | 217015 | 02 | 道平用水 | 湯原 | 佐久市 | 臼田 |
| 15 | 217017 | | 日影用水 | 上小田切 | 佐久市 | 臼田 |
| 16 | 217018 | | 栗の木用水 | 中小田切 | 佐久市 | 臼田 |
| 17 | 217019 | | 霞ノ入用水 | 田口 | 佐久市 | 臼田 |
| 18 | 217021 | 01 | 谷田用水 | 春日字蕨平～諏訪入 | 谷田水利組合 | 望月 |
| 19 | 217021 | 02 | 谷田用水 | 春日字下沖 | 谷田水利組合 | 望月 |
| 20 | 217022 | 01 | 茂沢 | 春日字鷲石 | 佐久市 | 望月 |
| 21 | 217022 | 02 | 茂沢 | 春日字宇樽 | 佐久市 | 望月 |
| 22 | 217023 | | 片倉用水 | 協和字下陀～片倉沖 | 佐久市 | 望月 |
| 23 | 217024 | | 作畑用水 | 印内字作畑 | 佐久市 | 望月 |
| 24 | 217026 | | 高呂上 | 協和字平石～堰上 | 佐久市 | 望月 |
| 25 | 217027 | 01 | 天神用水 | 協和字中島～堂上日影 | 佐久市 | 望月 |
| 26 | 217027 | 02 | 天神用水 | 協和 | 佐久市 | 望月 |
| 27 | 217028 | 01 | 印内用水 | 望月字長坂 | 佐久市 | 望月 |
| 28 | 217028 | 02 | 印内用水 | 望月 | 佐久市 | 望月 |
| 29 | 217030 | | 瓜生 | 望月字御桐谷～寺前 | 川西土地改良区連合 | 望月 |
| 30 | 217031 | | 中居東 | 布施字坂峰 | 佐久市 | 望月 |

| 番号 | 施設番号 | 地区 番号 | 地区名 | 所在地 | 管理団体名 | 備考 |
|----|--------|----------|-------|---------|----------|----|
| 31 | 217032 | | 入布施東 | 布施字スボ入 | 佐久市 | 望月 |
| 32 | 217034 | | 岩下 | 春日字岩下 | 佐久市 | 望月 |
| 33 | 217036 | | 新田 | 春日字権現平 | 佐久市 | 望月 |
| 34 | 217037 | | 茂田井用水 | 協和 | 立科土地改良区 | 望月 |
| 35 | 217038 | 01 | 安原用水 | 横根字芋の原 | 佐久市土地改良区 | 佐久 |
| 36 | 217038 | 02 | 安原用水 | 上平尾字大輪子 | 佐久市土地改良区 | 佐久 |
| 37 | 217039 | | 新田 | 内山字新田 | 佐久市 | 佐久 |
| 38 | 217040 | | 白岩用水 | 横根字赤岩 | 佐久市土地改良区 | 佐久 |
| 39 | 217041 | | 三角田用水 | 常和字吉沢 | 佐久市 | 佐久 |
| 40 | 217042 | | 平尾用水 | 横根字上長坂 | 佐久市 | 佐久 |

1-6 急傾斜地崩壊危険箇所

(土木課調)

| 番号 | 箇所番号 | 箇所名 | 大字 | 字 | 概況等 | | | 保 全 人 家 戸 数 | 危険区域 法指定日 | 備考 |
|----|----------|------|-----|------|-----|--------|--------|----------------------------|-------------------------|----|
| | | | | | 延長 | 斜 度 | 高 さ | | | |
| 1 | 21711001 | 西地 | 香坂 | 西地 | 330 | 32 | 90 | 10 | | 佐久 |
| 2 | 21711002 | 志賀中宿 | 志賀 | 中宿 | 280 | 38 | 80 | 8 | | 佐久 |
| 3 | 21711003 | 志賀上宿 | 志賀 | 上宿 | 190 | 32 | 70 | 9 | | 佐久 |
| 4 | 21711004 | 八重久保 | 志賀 | 駒込 | 220 | 30 | 35 | 12 | H4. 9. 17 | 佐久 |
| 5 | 21711005 | 駒込 | 志賀 | 西駒込 | 230 | 38 | 25 | 30 | S56. 3. 30 H2. 4. 26 | 佐久 |
| 6 | 21711006 | 初谷温泉 | 内山 | 初谷 | 120 | 40 | 80 | 1 | | 佐久 |
| 7 | 21711007 | 大月 | 内山 | 大月 | 100 | 30 | 30 | 7 | | 佐久 |
| 8 | 21711008 | 相立 | 内山 | 相立 | 270 | 40 | 40 | 6 | | 佐久 |
| 9 | 21711009 | 中村 | 内山 | 中村 | 180 | 38 | 90 | 11 | | 佐久 |
| 10 | 21711010 | 朮水2号 | 内山 | 朮水 | 190 | 45 | 70 | 7 | | 佐久 |
| 11 | 21711011 | 朮水3号 | 内山 | 朮水 | 70 | 35 | 30 | 5 | | 佐久 |
| 12 | 21711012 | 朮水 | 内山 | 朮水 | 100 | 35 | 25 | 8 | | 佐久 |
| 13 | 21711013 | 町上 | 内山 | 町上 | 120 | 37 | 30 | 8 | | 佐久 |
| 14 | 21711014 | 町下 | 内山 | 法観寺 | 100 | 35 | 55 | 10 | S57. 4. 5 | 佐久 |
| 15 | 21711015 | 町下2号 | 内山 | 町下 | 170 | 35 | 20 | 8 | | 佐久 |
| 16 | 21711016 | 松井 | 内山 | 松井東 | 80 | 34 | 30 | 6 | | 佐久 |
| 17 | 21711017 | 採石場下 | 平賀 | 東姥石 | 70 | 30 | 50 | 5 | | 佐久 |
| 18 | 21711018 | 大林寺 | 平賀 | 平賀上宿 | 70 | 43 | 70 | 5 | | 佐久 |
| 19 | 21711019 | 平賀上宿 | 平賀 | 上宿 | 120 | 33 | 20 | 17 | | 佐久 |
| 20 | 21711020 | 竹原団地 | 平賀 | 竹原 | 200 | 30 | 50 | 22 | | 佐久 |
| 21 | 21711021 | 北沢 | 常和 | 北沢 | 120 | 38 | 50 | 7 | | 佐久 |
| 22 | 21711022 | 阿ら井 | 常和 | 阿ら井 | 300 | 35 | 45 | 11 | | 佐久 |
| 23 | 21711023 | 上平尾 | 上平尾 | 古城跡 | 170 | 45 | 30 | 0 | | 佐久 |
| 24 | 21711024 | 横根 | 横根 | 十二平 | 90 | 35 | 15 | 6 | | 佐久 |
| 25 | 21711025 | 横根北 | 横根 | 横根 | 200 | 60 | 15 | 7 | | 佐久 |
| 26 | 21711026 | 平根橋 | 横根 | 苧 | 85 | 80 | 10 | 7 | | 佐久 |
| 27 | 21711027 | 安原北 | 岩村田 | 荒宿 | 105 | 38 | 8 | 11 | | 佐久 |
| 28 | 21711028 | 安原南 | 岩村田 | 荒宿 | 110 | 50 | 8 | 2 | | 佐久 |
| 29 | 21711029 | 伊勢林 | 岩村田 | 向田 | 410 | 80 | 12 | 19 | | 佐久 |
| 30 | 21711030 | 大和町 | 岩村田 | 大和町 | 150 | 50 | 12 | 10 | | 佐久 |
| 31 | 21711031 | 上の城 | 岩村田 | 上の城 | 500 | 35 | 12 | 48 | | 佐久 |
| 32 | 21711032 | 一本柳 | 岩村田 | 下福王寺 | 510 | 45 | 10 | 8 | | 佐久 |
| 33 | 21711033 | 根々井 | 根々井 | 日向 | 180 | 40 | 10 | 6 | | 佐久 |
| 34 | 21711034 | 中央区南 | 中込 | 梨ノ木 | 740 | 45 | 20 | 41 | | 佐久 |
| 35 | 21711035 | 横和 | 横和 | 横和 | 400 | 52 | 20 | 25 | | 佐久 |
| 36 | 21711036 | 白山団地 | 三河田 | 九反田 | 500 | 40 | 22 | 30 | | 佐久 |
| 37 | 21711037 | 鳴瀬 | 鳴瀬 | 原口 | 240 | 70 | 15 | 0 | | 佐久 |

| 番号 | 箇所番号 | 箇所名 | 大字 | 字 | 概況等 | | | 保 全 人 家 戸 数 | 危険区域 法指定日 | 備考 |
|----|----------|-------|-----|------|-----|--------|--------|----------------------------|--------------------------|----|
| | | | | | 延長 | 斜 度 | 高 さ | | | |
| 38 | 21711038 | 落合 | 鳴瀬 | 落合 | 150 | 34 | 12 | 15 | | 佐久 |
| 39 | 21711039 | 南岩尾 | 鳴瀬 | 宮の前 | 100 | 45 | 10 | 5 | | 佐久 |
| 40 | 21711040 | 弥生ヶ丘 | 小宮山 | 弥生ヶ丘 | 200 | 34 | 8 | 13 | | 佐久 |
| 41 | 21711041 | 小宮山北 | 小宮山 | 伴野 | 290 | 45 | 40 | 14 | | 佐久 |
| 42 | 21711042 | 小宮山 | 前山 | 居屋敷 | 510 | 35 | 50 | 19 | H3. 4. 1 | 佐久 |
| 43 | 21711043 | 前山南 | 前山 | 前山南 | 180 | 33 | 35 | 5 | | 佐久 |
| 44 | 21711044 | 地家 | 大沢 | 地家 | 75 | 40 | 20 | 1 | | 佐久 |
| 45 | 21711045 | 上町 | 大沢 | 居屋敷 | 180 | 35 | 40 | 6 | H2. 4. 26 | 佐久 |
| 46 | 21711046 | 日向 | 根岸 | 上長坂 | 300 | 40 | 65 | 21 | S51. 5. 20 S55. 2. 21 | 佐久 |
| 47 | 21711047 | 東立科 | 東立科 | 長窪 | 180 | 31 | 30 | 11 | | 佐久 |
| 48 | 21711048 | 新田居村下 | 大沢 | 新田居村 | 100 | 30 | 50 | 2 | S62. 3. 23 | 佐久 |
| 49 | 21711049 | 新田居村 | 大沢 | 新田居村 | 670 | 35 | 55 | 35 | S58. 4. 18 | 佐久 |
| 50 | 21712001 | 西地東 | 香坂 | 西地 | 110 | 40 | 50 | 2 | | 佐久 |
| 51 | 21712005 | 黒田 | 内山 | 黒田 | 100 | 35 | 30 | 1 | | 佐久 |
| 52 | 21712006 | 苦水 | 内山 | 苦水 | 120 | 35 | 90 | 1 | | 佐久 |
| 53 | 21712007 | 相立2号 | 内山 | 苦水 | 110 | 35 | 60 | 2 | | 佐久 |
| 54 | 21712008 | 相立3号 | 内山 | 苦水 | 70 | 41 | 60 | 2 | | 佐久 |
| 55 | 21712009 | 中村2号 | 内山 | 中村 | 90 | 42 | 40 | 3 | | 佐久 |
| 56 | 21712010 | 町中 | 内山 | 町中 | 200 | 36 | 140 | 1 | | 佐久 |
| 57 | 21712015 | 正安寺 | 内山 | 松井東 | 160 | 36 | 40 | 1 | | 佐久 |
| 58 | 21712016 | 上宿2号 | 平賀 | 上宿 | 140 | 35 | 25 | 2 | | 佐久 |
| 59 | 21712013 | 常和北1号 | 常和 | 常和北 | 90 | 30 | 20 | 1 | | 佐久 |
| 60 | 21712014 | 常和北2号 | 常和 | 常和北 | 80 | 35 | 50 | 1 | | 佐久 |
| 61 | 21712011 | 常和南1号 | 常和 | 常和南 | 170 | 45 | 40 | 4 | | 佐久 |
| 62 | 21712012 | 常和南2号 | 常和 | 常和南 | 130 | 31 | 70 | 4 | | 佐久 |
| 63 | 21712002 | 上平尾2号 | 上平尾 | 東大久保 | 105 | 48 | 10 | 2 | | 佐久 |
| 64 | 21712003 | 湯川温泉 | 岩村田 | 栗毛坂 | 110 | 35 | 10 | 4 | | 佐久 |
| 65 | 21712004 | 長土呂 | 長土呂 | 本宮 | 140 | 35 | 15 | 4 | | 佐久 |
| 66 | | 伊勢林 | 新子田 | 伊勢林 | 75 | 44 | 14 | 4 | | 佐久 |
| 67 | 21712017 | 瀬戸中 | 瀬戸 | 瀬戸中 | 45 | 60 | 8 | 2 | | 佐久 |
| 68 | | 落合 | 鳴瀬 | 落合 | 170 | 70 | 12 | 4 | | 佐久 |
| 69 | 21712018 | 竹田 | 根岸 | 竹田 | 60 | 31 | 20 | 2 | | 佐久 |
| 70 | 21712019 | 沓沢 | 根岸 | 沓沢 | 130 | 33 | 40 | 2 | | 佐久 |
| 71 | 21712020 | 大沢 | 大沢 | 大沢新田 | 90 | 38 | 40 | 2 | | 佐久 |
| 72 | 21713001 | 香坂1 | 香坂 | | 223 | 37 | 62 | | | 佐久 |
| 73 | 21713002 | 香坂2 | 香坂 | | 190 | 41 | 54 | | | 佐久 |
| 74 | 21713003 | 西地 | 香坂 | 西地 | 215 | 50 | 44 | | | 佐久 |
| 75 | 21713004 | 志賀2 | 志賀 | | 240 | 39 | 46 | | | 佐久 |
| 76 | 21713005 | 志賀1 | 志賀 | | 303 | 45 | 26 | | | 佐久 |
| 77 | 21713006 | 内山牧場1 | 内山 | 内山牧場 | 160 | 47 | 40 | | | 佐久 |

6 1-6 急傾斜地崩落危険箇所

| 番号 | 箇所番号 | 箇所名 | 大字 | 字 | 概況等 | | | 保 全 人 家 戸 数 | 危険区域 法指定日 | 備考 |
|-----|----------|---------|-----|------|-----|--------|--------|----------------------------|--------------|----|
| | | | | | 延長 | 斜 度 | 高 さ | | | |
| 78 | 21713007 | 内山牧場 2 | 内山 | 内山牧場 | 170 | 46 | 30 | | | 佐久 |
| 79 | 21713008 | 黒田 | 内山 | 黒田 | 220 | 55 | 50 | | | 佐久 |
| 80 | 21713009 | 大月 | 内山 | 大月 | 140 | 50 | 30 | | | 佐久 |
| 81 | 21713010 | 苦水 1 | 内山 | 苦水 | 200 | 30 | 70 | | | 佐久 |
| 82 | 21713011 | 苦水 2 | 内山 | 苦水 | 130 | 42 | 70 | | | 佐久 |
| 83 | 21713012 | 苦水 3 | 内山 | 苦水 | 180 | 50 | 50 | | | 佐久 |
| 84 | 21713013 | 朮水 | 内山 | 朮水 | 158 | 50 | 84 | | | 佐久 |
| 85 | 21713014 | 町上 | 内山 | 町上 | 165 | 34 | 60 | | | 佐久 |
| 86 | 21713015 | 常和南 2 | 常和 | 常和南 | 288 | 30 | 72 | | | 佐久 |
| 87 | 21713016 | 常和南 | 常和 | 常和南 | 260 | 32 | 50 | | | 佐久 |
| 88 | 21713017 | 常和南 1 | 常和 | 常和南 | 110 | 38 | 26 | | | 佐久 |
| 89 | 21713018 | 上平尾 | 上平尾 | | 190 | 44 | 26 | | | 佐久 |
| 90 | 21713019 | 花園町 | 岩村田 | 花園町 | 268 | 39 | 28 | | | 佐久 |
| 91 | 21713020 | 伊勢林 1 | 新子田 | 伊勢林 | 175 | 43 | 20 | | | 佐久 |
| 92 | 21713021 | 伊勢林 2 | 新子田 | 伊勢林 | 223 | 37 | 12 | | | 佐久 |
| 93 | 21713022 | 鳴瀬 | 鳴瀬 | | 213 | 41 | 16 | | | 佐久 |
| 94 | 21713023 | 落合 | 鳴瀬 | 落合 | 575 | 37 | 14 | | | 佐久 |
| 95 | 21713024 | 北岩尾 | 鳴瀬 | 北岩尾 | 328 | 32 | 20 | | | 佐久 |
| 96 | 21713025 | 地家 | 大沢 | 地家 | 200 | 36 | 20 | | | 佐久 |
| 97 | 21713026 | 前山南 | 前山 | 前山南 | 305 | 32 | 40 | | | 佐久 |
| 98 | 21713027 | 小宮山 | 小宮山 | | 588 | 41 | 40 | | | 佐久 |
| 99 | 21713028 | 平井 1 | 根岸 | 平井 | 160 | 36 | 10 | | | 佐久 |
| 100 | 21713029 | 平井 2 | 根岸 | 平井 | 130 | 37 | 14 | | | 佐久 |
| 101 | 21713030 | 笠倉 1 | 根岸 | 笠倉 | 265 | 34 | 32 | | | 佐久 |
| 102 | 21713031 | 笠倉 2 | 根岸 | 笠倉 | 185 | 31 | 22 | | | 佐久 |
| 103 | 21713032 | 笠倉 3 | 根岸 | 笠倉 | 313 | 45 | 22 | | | 佐久 |
| 104 | 21713033 | 笠倉 4 | 根岸 | 笠倉 | 268 | 45 | 18 | | | 佐久 |
| 105 | 21713034 | 笠倉 5 | 根岸 | 笠倉 | 180 | 38 | 28 | | | 佐久 |
| 106 | 21713035 | 笠倉 6 | 根岸 | 笠倉 | 175 | 32 | 16 | | | 佐久 |
| 107 | 21713036 | 笠倉 7 | 根岸 | 笠倉 | 153 | 36 | 18 | | | 佐久 |
| 108 | 21713037 | 沓沢 | 根岸 | 沓沢 | 168 | 41 | 22 | | | 佐久 |
| 109 | 21713038 | 東立科 | 東立科 | | 140 | 34 | 20 | | | 佐久 |
| 110 | 21713039 | 美笹 1 | 前山 | 美笹 | 263 | 37 | 14 | | | 佐久 |
| 111 | 21713040 | 大沢新田 1 | 前山 | 大沢新田 | 390 | 33 | 30 | | | 佐久 |
| 112 | 21713041 | 大沢新田 2 | 前山 | 大沢新田 | 60 | 43 | 30 | | | 佐久 |
| 113 | 21713042 | 美笹 2 | 前山 | 美笹 | 200 | 30 | 20 | | | 佐久 |
| 114 | 21713043 | 美笹 3 | 前山 | 美笹 | 200 | 30 | 20 | | | 佐久 |
| 115 | 30111001 | 馬坂 2 号 | 田口 | 馬坂 | 140 | 40 | 50 | 5 | S54. 2. 13 | 白田 |
| 116 | 30111002 | 馬坂 1 号 | 田口 | 馬坂 | 250 | 55 | 50 | 8 | S54. 2. 13 | 白田 |
| 117 | 30111003 | 広川原 1 号 | 田口 | 広川原 | 200 | 50 | 50 | 5 | | 白田 |
| 118 | 30111004 | 不老温泉 | 田口 | | 120 | 50 | 50 | 1 | | 白田 |

| 番号 | 箇所番号 | 箇所名 | 大字 | 字 | 概況等 | | | 保 全 人 家 戸 数 | 危険区域 法指定日 | 備考 |
|-----|----------|-------|------|-------|-----|--------|--------|----------------------------|--------------|----|
| | | | | | 延長 | 斜 度 | 高 さ | | | |
| 119 | 30111005 | 丸山 | 田口 | 丸山 | 120 | 50 | 25 | 5 | | 白田 |
| 120 | 30111006 | 丸山下 | 田口 | 丸山 | 150 | 40 | 40 | 5 | | 白田 |
| 121 | 30111007 | 玉尾 | 田口 | | 250 | 45 | 40 | 11 | | 白田 |
| 122 | 30111008 | 下町 | 田口 | 下町 | 275 | 60 | 100 | 8 | | 白田 |
| 123 | 30111009 | 常和 | 常和 | はかせ久保 | 110 | 35 | 6 | 10 | S49. 1. 28 | 白田 |
| 124 | 30111010 | 清川 | 常和 | 清川 | 140 | 33 | 26 | 5 | S48. 11. 15 | 白田 |
| 125 | 30111011 | 清川2号 | 常和 | 清川 | 135 | 50 | 20 | 8 | | 白田 |
| 126 | 30111012 | 赤谷 | 入沢 | 赤谷 | 200 | 30 | 9 | 5 | | 白田 |
| 127 | 30111013 | 入沢 | 入沢 | 入沢 | 170 | 35 | 40 | 25 | | 白田 |
| 128 | 30111014 | 入沢口 | 入沢 | 入沢 | 230 | 45 | 26 | 10 | S59. 4. 19 | 白田 |
| 129 | 30111015 | 稻荷山 | 城山 | | 250 | 40 | 20 | 30 | | 白田 |
| 130 | 30111016 | 勝間下 | 勝間 | | 300 | 45 | 15 | 24 | | 白田 |
| 131 | 30111017 | 勝間 | 上 | 勝間 | 540 | 70 | 15 | 9 | H9. 11. 20 | 白田 |
| 132 | 30111018 | 旭ヶ丘北 | 白田 | 旭が丘 | 200 | 45 | 50 | 17 | | 白田 |
| 133 | 30111019 | 旭ヶ丘南 | 白田 | 旭が丘 | 220 | 45 | 12 | 13 | S60. 4. 4 | 白田 |
| 134 | 30111020 | 旭ヶ丘 | 白田 | 旭が丘 | 55 | 45 | 23 | 7 | S48. 11. 15 | 白田 |
| 135 | 30111021 | 下滝 | 湯原 | 下滝 | 210 | 45 | 40 | 12 | S55. 2. 21 | 白田 |
| 136 | 30111022 | 北側 | 湯原 | 北側 | 170 | 42 | 25 | 9 | S57. 4. 5 | 白田 |
| 137 | 30111023 | 北側2号 | 湯原 | 北側 | 300 | 35 | 12 | 10 | S58. 4. 1 | 白田 |
| 138 | 30111024 | 南側 | 湯原 | 南側 | 80 | 30 | 9 | 7 | | 白田 |
| 139 | 30111025 | 湯原3 | 湯原 | | 60 | 10 | 3 | 6 | | 白田 |
| 140 | 30111026 | 湯原新田 | 湯原 | 新田 | 140 | 32 | 20 | 10 | | 白田 |
| 141 | 30111027 | 北川 | 北川 | 北川 | 150 | 30 | 20 | 10 | | 白田 |
| 142 | 30111028 | 居村 | 中小田切 | 居村 | 100 | 50 | 10 | 6 | | 白田 |
| 143 | 30111029 | 中小田切 | 中小田切 | | 175 | 42 | 20 | 7 | | 白田 |
| 144 | 30111030 | 上小田切 | 上小田切 | | 175 | 40 | 25 | 6 | | 白田 |
| 145 | 30111031 | 日向 | 上小田切 | 日向 | 140 | 40 | 23 | 8 | S60. 4. 4 | 白田 |
| 146 | 30111032 | 十二新田 | 上小田切 | 十二新田 | 220 | 50 | 40 | 10 | | 白田 |
| 147 | 30111033 | 新田下 | 上小田切 | 十二新田 | 150 | 35 | 20 | 15 | | 白田 |
| 148 | 30111034 | 新田上 | 上小田切 | 十二新田 | 300 | 33 | 16 | 12 | S59. 4. 19 | 白田 |
| 149 | 30111035 | 観音平 | 上小田切 | 大久保 | 340 | 35 | 25 | 5 | | 白田 |
| 150 | 30111036 | 岩水 | 平林 | 岩水 | 410 | 40 | 35 | 38 | | 白田 |
| 151 | 30112001 | 広川原 | 田口 | 狭岩 | 53 | 56 | 154 | 1 | S46. 3. 25 | 白田 |
| 152 | 30112002 | 丸山 | 下小田切 | 丸山 | 80 | 40 | 30 | 1 | | 白田 |
| 153 | 30112003 | 旭ヶ丘 | 白田 | 旭ヶ丘 | 95 | 40 | 50 | 1 | | 白田 |
| 154 | 30112004 | 北側 | 湯原 | 北側 | 60 | 40 | 10 | 1 | | 白田 |
| 155 | 30112005 | 湯原2 | 湯原 | | 63 | 50 | 18 | 2 | | 白田 |
| 156 | 30112006 | 十二新田1 | 上小田切 | 十二新田 | 80 | 33 | 30 | 1 | | 白田 |
| 157 | 30112007 | 十二新田2 | 上小田切 | 十二新田 | 50 | 32 | 30 | 1 | | 白田 |
| 158 | 30113001 | 山ノ神 | 田口 | 山ノ神 | 260 | 37 | 30 | | | 白田 |

6 1-6 急傾斜地崩落危険箇所

| 番号 | 箇所番号 | 箇所名 | 大字 | 字 | 概況等 | | | 保 全 人 家 戸 数 | 危険区域 法指定日 | 備考 |
|-----|----------|-------|------|------|-----|--------|--------|----------------------------|-------------------------|----|
| | | | | | 延長 | 斜 度 | 高 さ | | | |
| 159 | 30113002 | 丸山1 | 田口 | 丸山 | 210 | 41 | 76 | | | 白田 |
| 160 | 30113003 | 丸山2 | 田口 | 丸山 | 195 | 33 | 64 | | | 白田 |
| 161 | 30113004 | 丸山3 | 田口 | 丸山 | 133 | 39 | 34 | | | 白田 |
| 162 | 30113005 | 清和寮下 | 勝間 | 城山 | 90 | 31 | 8 | 3 | S48. 3. 26 | 白田 |
| | | 清和寮上 | | | | | | | S48. 11. 15 | 白田 |
| 163 | 30113006 | 旭ヶ丘1 | 白田 | 旭ヶ丘 | 310 | 35 | 50 | | | 白田 |
| 164 | 30113007 | 旭ヶ丘2 | 白田 | 旭ヶ丘 | 205 | 32 | 34 | | | 白田 |
| 165 | 30113008 | 大平 | 湯原 | 大平 | 408 | 34 | 36 | | | 白田 |
| 166 | 30113009 | 十二新田1 | 上小田切 | 十二新田 | 118 | 30 | 22 | | | 白田 |
| 167 | 30113010 | 十二新田2 | 上小田切 | 十二新田 | 185 | 31 | 46 | | | 白田 |
| 168 | 30113011 | 十二新田3 | 上小田切 | 十二新田 | 100 | 37 | 30 | | | 白田 |
| 169 | 30113012 | 十二新田4 | 上小田切 | 十二新田 | 100 | 36 | 31 | | | 白田 |
| 170 | 30113013 | 十二新田5 | 上小田切 | 十二新田 | 220 | 34 | 20 | | | 白田 |
| 171 | 32511001 | 屋敷裏 | 塩名田 | 屋敷裏 | 170 | 35 | 10 | 28 | | 浅科 |
| 172 | 32511002 | 塩名田 | 塩名田 | 原 | 220 | 34 | 15 | 3 | | 浅科 |
| 173 | 32511003 | 庄ノ上団地 | 御馬寄 | 庄の上 | 250 | 30 | 20 | 16 | | 浅科 |
| 174 | 32511004 | 御馬寄 | 御馬寄 | 御馬寄 | 440 | 35 | 25 | 31 | S45. 3. 5 S48. 3. 26 | 浅科 |
| 175 | 32511005 | 駒寄 | 御馬寄 | 駒寄 | 160 | 40 | 30 | 6 | | 浅科 |
| 176 | 32511006 | 駒寄山 | 駒寄 | 駒寄山 | 100 | 40 | 20 | 10 | | 浅科 |
| 177 | 32521001 | 水地 | 蓬田 | 水地 | 80 | 70 | 7 | 16 | | 浅科 |
| 178 | 32512001 | 入の沢 | 桑山 | 入の沢 | 70 | 30 | 40 | 2 | | 浅科 |
| 179 | 32512002 | 御牧原 | 桑山 | 御牧原 | 80 | 30 | 30 | 2 | | 浅科 |
| 180 | 32512003 | 御馬寄3 | 御馬寄 | 御馬寄 | 85 | 42 | 15 | | | 浅科 |
| 181 | 32513001 | 入の沢1 | 桑山 | 入の沢 | 160 | 30 | 32 | | | 浅科 |
| 182 | 32513002 | 入の沢2 | 桑山 | 入の沢 | 210 | 39 | 15 | | | 浅科 |
| 183 | 32513003 | 御馬寄4号 | 御馬寄 | 御馬寄 | 218 | 30 | 25 | | | 浅科 |
| 184 | 32513004 | 駒寄 | 御馬寄 | 御馬寄 | 248 | 31 | 32 | | | 浅科 |
| 185 | 32513005 | 御馬寄2 | 御馬寄 | 御馬寄 | 100 | 34 | 15 | | | 浅科 |
| 186 | 32211001 | 印内3号 | 印内 | 印内 | 200 | 30 | 40 | 7 | | 望月 |
| 187 | 32211002 | 印内1号 | 印内 | 印内 | 150 | 35 | 45 | 19 | S55. 2. 21 | 望月 |
| 188 | 32211003 | 印内2号 | 印内 | 印内 | 160 | 30 | 35 | 15 | S55. 2. 21 | 望月 |
| 189 | 32211004 | 古宮 | 望月 | 古宮 | 270 | 30 | 50 | 10 | | 望月 |
| 190 | 32211005 | 瓜生西 | 望月 | 瓜生 | 200 | 35 | 70 | 14 | | 望月 |
| 191 | 32211006 | 吹上 | 望月 | 吹上 | 100 | 60 | 6 | 6 | S48. 11. 15 | 望月 |
| 192 | 32211007 | 瓜生 | 望月 | 瓜生 | 140 | 35 | 40 | 14 | S59. 4. 19 | 望月 |
| 193 | 32211008 | 東町 | 望月 | 東町 | 100 | 40 | 5 | | | 望月 |
| 194 | 32211009 | 栄町 | 望月 | 栄町 | 90 | 35 | 35 | 5 | | 望月 |
| 195 | 32211010 | 茂田井 | 茂田井 | 茂田井 | 60 | 35 | 15 | 6 | | 望月 |
| 196 | 32211011 | 入布施 | 布施 | 入布施 | 180 | 30 | 60 | 15 | | 望月 |
| 197 | 32211012 | 入船 | 布施 | 入船 | 170 | 30 | 70 | 6 | | 望月 |

| 番号 | 箇所番号 | 箇所名 | 大字 | 字 | 概況等 | | | 保 全 人 家 戸 数 | 危険区域 法指定日 | 備考 |
|-----|----------|-------|-----|------|-----|--------|--------|----------------------------|-------------------------|----|
| | | | | | 延長 | 斜 度 | 高 さ | | | |
| 198 | 32211013 | 式部 | 布施 | 式部 | 130 | 35 | 70 | 6 | | 望月 |
| 199 | 32211014 | 抜井 | 布施 | 抜井 | 270 | 30 | 80 | 15 | S56. 3. 30 | 望月 |
| 200 | 32211015 | 中居東 | 布施 | 中居 | 350 | 30 | 80 | 15 | S62. 3. 23 | 望月 |
| 201 | 32211016 | 中居 | 布施 | 中居 | 350 | 30 | 80 | 17 | S55. 2. 21 | 望月 |
| 202 | 32211017 | 雁村 | 布施 | 雁村 | 180 | 30 | 70 | 11 | H4. 9. 17 | 望月 |
| 203 | 32211018 | 雁村1号 | 布施 | 雁村 | 120 | 35 | 60 | 6 | | 望月 |
| 204 | 32211019 | 大木 | 布施 | 大木 | 140 | 35 | 50 | 5 | H9. 3. 17 | 望月 |
| 205 | 32211020 | 大木1号 | 布施 | 大木 | 150 | 35 | 35 | 5 | | 望月 |
| 206 | 32211021 | 天神 | 協和 | 天神 | 560 | 40 | 30 | 35 | S54. 2. 13 | 望月 |
| 207 | 32211022 | 片倉 | 協和 | 片倉 | 300 | 30 | 40 | 15 | H7. 2. 16 | 望月 |
| 208 | 32211023 | 高呂 | 協和 | 高呂 | 310 | 35 | 35 | 13 | | 望月 |
| 209 | 32211024 | 小平 | 協和 | 小平 | 140 | 30 | 25 | 9 | | 望月 |
| 210 | 32211025 | 高呂上 | 協和 | 上吹上 | 400 | 30 | 15 | 23 | S50. 2. 17 | 望月 |
| 211 | 32211026 | 大谷地 | 協和 | 大谷地 | 200 | 30 | 90 | 6 | | 望月 |
| 212 | 32211027 | 鳶岩 | 協和 | 鳶岩 | 200 | 40 | 60 | 10 | | 望月 |
| 213 | 32211028 | 畳石 | 協和 | 畳石 | 120 | 35 | 60 | 7 | | 望月 |
| 214 | 32211029 | 牧場 | 協和 | 牧場 | 180 | 32 | 25 | 10 | | 望月 |
| 215 | 32211030 | 入片倉 | 春日 | 入片倉 | 110 | 30 | 30 | 10 | | 望月 |
| 216 | 32211031 | 宮の入 | 春日 | 宮の入 | 230 | 30 | 30 | 21 | S55. 2. 21 H1. 4. 10 | 望月 |
| 217 | 32211032 | 岩下 | 春日 | 岩下 | 70 | 30 | 30 | 10 | | 望月 |
| 218 | 32211033 | 本郷 | 春日 | 本郷 | 450 | 75 | 60 | 13 | | 望月 |
| 219 | 32211034 | 竹之城 | 春日 | 竹之城 | 75 | 38 | 30 | 1 | H23. 3. 31 | 望月 |
| 220 | 32211035 | 新田 | 春日 | 新田 | 160 | 30 | 20 | 12 | | 望月 |
| 221 | 32211036 | 春日湯沢 | 春日 | 湯沢 | 150 | 45 | 25 | | | 望月 |
| 222 | 32211037 | 虹の平 | 春日 | 虹の平 | 330 | 31 | 25 | 13 | | 望月 |
| 223 | 32211038 | 富貴の平 | 春日 | 富貴の平 | 500 | 30 | 70 | 11 | | 望月 |
| 224 | 32221001 | 御桐谷 | 望月 | 御桐谷 | 350 | 40 | 11 | 51 | S47. 2. 10 H7. 3. 30 | 望月 |
| 225 | 32212001 | 本牧 | 望月 | 本牧 | 60 | 60 | 20 | 3 | | 望月 |
| 226 | 32212002 | 長坂 | 望月 | 長坂 | 70 | 40 | 40 | 1 | | 望月 |
| 227 | 32212003 | 茂田井2号 | 茂田井 | 茂田井 | 50 | 40 | 15 | 3 | | 望月 |
| 228 | 32212004 | 式部2号 | 布施 | 式部 | 90 | 60 | 35 | 2 | | 望月 |
| 229 | 32212005 | 式部3号 | 布施 | 式部 | 75 | 35 | 30 | 1 | | 望月 |
| 230 | 32212006 | 雁村2号 | 布施 | 雁村 | 90 | 32 | 60 | 1 | | 望月 |
| 231 | 32212007 | 大木2号 | 布施 | 大木 | 100 | 35 | 60 | 3 | | 望月 |
| 232 | 32212008 | 大木3号 | 布施 | 大木 | 90 | 35 | 50 | 1 | | 望月 |
| 233 | 32212009 | 大木5号 | 布施 | 大木 | 45 | 45 | 30 | 1 | | 望月 |
| 234 | 32212010 | 大木4号 | 布施 | 大木 | 80 | 30 | 60 | 4 | | 望月 |
| 235 | 32212011 | 一ノ原2号 | 布施 | 一ノ原 | 90 | 40 | 10 | 1 | | 望月 |
| 236 | 32212012 | 一ノ原1号 | 布施 | 一ノ原 | 55 | 75 | 15 | 1 | | 望月 |

6 1-6 急傾斜地崩落危険箇所

| 番号 | 箇所番号 | 箇所名 | 大字 | 字 | 概況等 | | | 保 全 人 家 戸 数 | 危険区域 法指定日 | 備考 |
|-----|----------|--------|----|-------|-----|--------|--------|----------------------------|--------------|----|
| | | | | | 延長 | 斜 度 | 高 さ | | | |
| 237 | 32212013 | 下谷田 | 協和 | 下谷田 | 50 | 34 | 25 | 1 | | 望月 |
| 238 | 32212014 | 片倉 | 協和 | 片倉 | 100 | 30 | 20 | 3 | | 望月 |
| 239 | 32212015 | 大谷地 | 協和 | 大谷地 | 100 | 54 | 25 | 3 | | 望月 |
| 240 | 32212016 | 吹上大谷地 | 協和 | 吹上大谷地 | 120 | 50 | 45 | 3 | | 望月 |
| 241 | 32212017 | 大谷地 2号 | 協和 | 大谷地 | 90 | 32 | 20 | 2 | | 望月 |
| 242 | 32212018 | 八丁地 | 協和 | 八丁地 | 70 | 75 | 40 | 1 | | 望月 |
| 243 | 32212019 | 畳石 2号 | 協和 | 畳石 | 130 | 50 | 100 | 4 | | 望月 |
| 244 | 32212020 | 延沢 | 協和 | 延沢 | 150 | 30 | 30 | 2 | | 望月 |
| 245 | 32212021 | 畳石 | 協和 | 畳石 | 100 | 48 | 50 | 2 | | 望月 |
| 246 | 32212022 | 菅原 2 | 協和 | 菅原 | 100 | 34 | 50 | 2 | | 望月 |
| 247 | 32212023 | 菅原 | 協和 | 菅原 | 110 | 30 | 50 | 4 | | 望月 |
| 248 | 32212024 | 寺久保 1号 | 協和 | 寺久保 | 40 | 30 | 20 | 1 | | 望月 |
| 249 | 32212025 | 寺久保 2号 | 協和 | 寺久保 | 70 | 35 | 70 | 1 | | 望月 |
| 250 | 32212026 | 高橋 | 春日 | 高橋 | 150 | 40 | 10 | 2 | | 望月 |
| 251 | 32212027 | 入片倉 1号 | 春日 | 入片倉 | 100 | 40 | 30 | 3 | | 望月 |
| 252 | 32212028 | 入片倉 2号 | 春日 | 入片倉 | 50 | 32 | 25 | 2 | | 望月 |
| 253 | 32212029 | 茂沢 | 春日 | 茂沢 | 120 | 30 | 50 | 4 | | 望月 |
| 254 | 32212030 | 入新町 | 春日 | 入新町 | 40 | 30 | 20 | 1 | | 望月 |
| 255 | 32212031 | 岩下 2号 | 春日 | 岩下 | 130 | 35 | 35 | 3 | | 望月 |
| 256 | 32212032 | 湯沢 | 春日 | 湯沢 | 110 | 45 | 40 | 4 | | 望月 |
| 257 | 32213001 | 印内 1 | 本牧 | 印内 | 305 | 30 | 32 | | | 望月 |
| 258 | 32213002 | 印内 2 | 本牧 | 印内 | 105 | 34 | 10 | | | 望月 |
| 259 | 32213003 | 古宮 1 | 本牧 | 古宮 | 190 | 32 | 43 | | | 望月 |
| 260 | 32213004 | 古宮 2 | 本牧 | 古宮 | 495 | 35 | 52 | | | 望月 |
| 261 | 32213005 | 百沢 1 | 布施 | 百沢 | 290 | 30 | 37 | | | 望月 |
| 262 | 32213006 | 百沢 2 | 布施 | 百沢 | 420 | 31 | 45 | | | 望月 |
| 263 | 32213007 | 中居 | 布施 | 中居 | 340 | 32 | 25 | | | 望月 |
| 264 | 32213008 | 抜井 | 布施 | 抜井 | 495 | 38 | 35 | | | 望月 |
| 265 | 32213009 | 雁村 | 布施 | 雁村 | 160 | 33 | 55 | | | 望月 |
| 266 | 32213010 | 天神 | 協和 | 天神 | 200 | 41 | 30 | | | 望月 |
| 267 | 32213011 | 高呂 | 協和 | 高呂 | 135 | 36 | 25 | | | 望月 |
| 268 | 32213012 | 吹上 | 協和 | 吹上 | 195 | 31 | 15 | | | 望月 |
| 269 | 32213013 | 士林 | 協和 | 士林 | 270 | 36 | 22 | | | 望月 |
| 270 | 32213014 | 大谷地 | 協和 | 大谷地 | 115 | 30 | 23 | | | 望月 |
| 271 | 32213015 | 八丁地堰 1 | 協和 | 八丁地堰 | 175 | 31 | 33 | | | 望月 |
| 272 | 32213016 | 八丁地堰 2 | 協和 | 八丁地堰 | 280 | 36 | 50 | | | 望月 |
| 273 | 32213017 | 鳶岩 1 | 協和 | 鳶岩 | 330 | 45 | 65 | | | 望月 |
| 274 | 32213018 | 鳶岩 2 | 協和 | 鳶岩 | 410 | 45 | 55 | | | 望月 |
| 275 | 32213019 | 鳶岩 3 | 協和 | 鳶岩 | 230 | 37 | 60 | | | 望月 |
| 276 | 32213020 | 八丁地 1 | 協和 | 八丁地 | 210 | 40 | 50 | | | 望月 |

| 番号 | 箇所番号 | 箇所名 | 大字 | 字 | 概況等 | | | 保 全 人 家 戸 数 | 危険区域 法指定日 | 備考 |
|-----|----------|--------|----|------|-----|--------|--------|----------------------------|--------------|----|
| | | | | | 延長 | 斜 度 | 高 さ | | | |
| 277 | 32213021 | 八丁地 2 | 協和 | 八丁地 | 165 | 42 | 72 | | | 望月 |
| 278 | 32213022 | 菅原 1 | 協和 | 菅原 | 115 | 48 | 50 | | | 望月 |
| 279 | 32213023 | 菅原 2 | 協和 | 菅原 | 100 | 35 | 110 | | | 望月 |
| 280 | 32213024 | 菅原 3 | 協和 | 菅原 | 275 | 42 | 45 | | | 望月 |
| 281 | 32213025 | 浅田切 | 協和 | 浅田切 | 290 | 32 | 40 | | | 望月 |
| 282 | 32213026 | 本郷 | 春日 | 本郷 | 425 | 39 | 40 | | | 望月 |
| 283 | 32213027 | 竹之城 1 | 春日 | 竹之城 | 240 | 31 | 30 | | | 望月 |
| 284 | 32213028 | 竹之城 2 | 春日 | 竹之城 | 170 | 34 | 33 | | | 望月 |
| 285 | 32213029 | 湯沢 | 春日 | 湯沢 | 185 | 45 | 45 | | | 望月 |
| 286 | 32213030 | 頭無平 | 春日 | 頭無平 | 140 | 30 | 55 | | | 望月 |
| 287 | 32213031 | 富貴の平 1 | 春日 | 富貴の平 | 215 | 42 | 80 | | | 望月 |
| 288 | 32213032 | 富貴の平 2 | 春日 | 富貴の平 | 330 | 32 | 50 | | | 望月 |

1-7 土石流危険溪流

(土木課調)

| 番号 | 溪流番号 (県) | 水系名 | 河川名 | 溪流名 | 溪流所在地 | 備考 |
|----|-------------|-----|-------|---------|-------|----|
| 1 | 21711001 | 信濃川 | 香坂川 | 東地川 | 東地 | 佐久 |
| 2 | 21711002 | 信濃川 | 香坂川 | 赤岩の沢 | 東地 | 佐久 |
| 3 | 21711003 | 信濃川 | 香坂川 | 裏林の沢 | 東地 | 佐久 |
| 4 | 21711004 | 信濃川 | 香坂川 | 東ねぶたの沢 | 東地 | 佐久 |
| 5 | 21711005 | 信濃川 | 香坂川 | 日向の沢 | 西地 | 佐久 |
| 6 | 21711006 | 信濃川 | 香坂川 | 不動沢 | 西地 | 佐久 |
| 7 | 21711007 | 信濃川 | 香坂川 | 霞川 | 下平尾 | 佐久 |
| 8 | 21711008 | 信濃川 | 霞川 | 大薄の沢 | 下平尾 | 佐久 |
| 9 | 21711009 | 信濃川 | 霞川 | 市民の森の沢 | 下平尾 | 佐久 |
| 10 | 21711010 | 信濃川 | 香坂川 | 守芳院の沢 | 上平尾 | 佐久 |
| 11 | 21711011 | 信濃川 | 志賀川 | 下小倉沢 | 下宿 | 佐久 |
| 12 | 21711012 | 信濃川 | 志賀川 | 扇平の沢 | 下宿 | 佐久 |
| 13 | 21711013 | 信濃川 | 志賀川 | 瀬早川 | 上宿 | 佐久 |
| 14 | 21711014 | 信濃川 | 八重久保川 | 上八重久保の沢 | 駒込 | 佐久 |
| 15 | 21711015 | 信濃川 | 八重久保川 | 下八重久保の沢 | 駒込 | 佐久 |
| 16 | 21711016 | 信濃川 | 志賀川 | 桃の木沢 | 駒込 | 佐久 |
| 17 | 21711017 | 信濃川 | 志賀川 | 余地ヶ入の沢 | 駒込 | 佐久 |
| 18 | 21711018 | 信濃川 | 滑津川 | 初谷沢川 | 内山 | 佐久 |
| 19 | 21711019 | 信濃川 | 滑津川 | 牛馬ヶ沢 | 黒田 | 佐久 |
| 20 | 21711020 | 信濃川 | 滑津川 | 初谷沢 | 黒田 | 佐久 |
| 21 | 21711021 | 信濃川 | 滑津川 | 日向の沢 | 苦水 | 佐久 |
| 22 | 21711022 | 信濃川 | 滑津川 | 中村ノ沢 | 中村 | 佐久 |
| 23 | 21711023 | 信濃川 | 滑津川 | 釜塚ノ沢 | 中村 | 佐久 |
| 24 | 21711024 | 信濃川 | 滑津川 | 吹上ノ沢 | 朧水 | 佐久 |
| 25 | 21711025 | 信濃川 | 滑津川 | 中ノ入沢 | 朧水 | 佐久 |
| 26 | 21711026 | 信濃川 | 滑津川 | 円藤窪 | 町上 | 佐久 |
| 27 | 21711027 | 信濃川 | 滑津川 | 寺沢 | 町上 | 佐久 |
| 28 | 21711028 | 信濃川 | 滑津川 | 香坂入の沢 | 町下 | 佐久 |
| 29 | 21711029 | 信濃川 | 滑津川 | 鍋割沢 | 黒田 | 佐久 |
| 30 | 21711030 | 信濃川 | 滑津川 | 出入沢 | 黒田 | 佐久 |
| 31 | 21711031 | 信濃川 | 滑津川 | 大沼沢 | 黒田 | 佐久 |
| 32 | 21711032 | 信濃川 | 滑津川 | 柳沢 | 大月 | 佐久 |
| 33 | 21711033 | 信濃川 | 滑津川 | 釜の沢 | 苦水 | 佐久 |
| 34 | 21711034 | 信濃川 | 滑津川 | 程久保 | 苦水 | 佐久 |
| 35 | 21711035 | 信濃川 | 滑津川 | 花岡沢 | 苦水 | 佐久 |
| 36 | 21711036 | 信濃川 | 滑津川 | 所沢 | 苦水 | 佐久 |
| 37 | 21711037 | 信濃川 | 滑津川 | 苦水沢 | 苦水 | 佐久 |
| 38 | 21711038 | 信濃川 | 滑津川 | 宮沢 | 相立 | 佐久 |
| 39 | 21711039 | 信濃川 | 滑津川 | 八重蒔沢 | 相立 | 佐久 |
| 40 | 21711040 | 信濃川 | 滑津川 | 高谷ノ沢 | 相立 | 佐久 |

| 番号 | 溪流番号 (県) | 水系名 | 河川名 | 溪流名 | 溪流所在地 | 備考 |
|----|-------------|-----|------|--------|-------|----|
| 41 | 21711041 | 信濃川 | 滑津川 | 本祭ノ沢 | 朧水 | 佐久 |
| 42 | 21711042 | 信濃川 | 滑津川 | 松井日影ノ沢 | 松井 | 佐久 |
| 43 | 21711043 | 信濃川 | 田子川 | 城平 | 竹原 | 佐久 |
| 44 | 21711044 | 信濃川 | 田子川 | 田子川 | 常和北 | 佐久 |
| 45 | 21711045 | 信濃川 | 田子川 | 田子川 | 常和北 | 佐久 |
| 46 | 21711046 | 信濃川 | 田子川 | 南沢川 | 常和南 | 佐久 |
| 47 | 21711047 | 信濃川 | 田子川 | 山田川 | 常和南 | 佐久 |
| 48 | 21711048 | 信濃川 | 千曲川 | 堂の入川 | 平井 | 佐久 |
| 49 | 21711049 | 信濃川 | 宮川 | 脇坂南沢 | 沓沢 | 佐久 |
| 50 | 21711050 | 信濃川 | 宮川 | 宮川 | 大鹿 | 佐久 |
| 51 | 21711051 | 信濃川 | 宮川 | 宮川 | 南大久保 | 佐久 |
| 52 | 21711052 | 信濃川 | 宮川 | 山ノ神ノ沢 | 山ノ神 | 佐久 |
| 53 | 21711053 | 信濃川 | 宮川 | 宮川 | 沓沢 | 佐久 |
| 54 | 21711054 | 信濃川 | 中沢川 | 中大地沢 | 糠尾 | 佐久 |
| 55 | 21711055 | 信濃川 | 中沢川 | 宮川 | 日向 | 佐久 |
| 56 | 21711056 | 信濃川 | 中沢川 | 中沢川 | 日向 | 佐久 |
| 57 | 21711057 | 信濃川 | 中沢川 | 中沢川 | 笠倉 | 佐久 |
| 58 | 21711058 | 信濃川 | 片貝川 | 熊久保川 | 熊久保 | 佐久 |
| 59 | 21711059 | 信濃川 | 小宮山川 | 小宮山川 | 小宮山 | 佐久 |
| 60 | 21711060 | 信濃川 | 片貝川 | 小宮山川 | 北中 | 佐久 |
| 61 | 21711061 | 信濃川 | 倉沢川 | 倉沢川 | 前山南 | 佐久 |
| 62 | 21711062 | 信濃川 | 片貝川 | 尾垂 | 前山南 | 佐久 |
| 63 | 21711063 | 信濃川 | 片貝川 | 倉沢 | 前山南 | 佐久 |
| 64 | 21711064 | 信濃川 | 大沢川 | 大阪の沢 | 大地堂 | 佐久 |
| 65 | 21711065 | 信濃川 | 大沢川 | 居久保の沢 | 大地堂 | 佐久 |
| 66 | 21711066 | 信濃川 | 大沢川 | 大石平の沢 | 新田 | 佐久 |
| 67 | 21712001 | 信濃川 | 香坂川 | 雨原の沢 | 東地 | 佐久 |
| 68 | 21712002 | 信濃川 | 香坂川 | 発地小路の沢 | 東地 | 佐久 |
| 69 | 21712003 | 信濃川 | 香坂川 | 左鞍の沢 | 東地 | 佐久 |
| 70 | 21712004 | 信濃川 | 香坂川 | 西ねぶたの沢 | 東地 | 佐久 |
| 71 | 21712005 | 信濃川 | 香坂川 | 口明の沢 | 東地 | 佐久 |
| 72 | 21712006 | 信濃川 | 霞川 | 霞川 | 安原 | 佐久 |
| 73 | 21712007 | 信濃川 | 霞川 | 霞川 | 下平尾 | 佐久 |
| 74 | 21712008 | 信濃川 | 霞川 | 大薄の沢 | 下平尾 | 佐久 |
| 75 | 21712009 | 信濃川 | 香坂川 | 滑谷 | 香坂 | 佐久 |
| 76 | 21712010 | 信濃川 | 志賀川 | 中間木沢 | 駒込 | 佐久 |
| 77 | 21712011 | 信濃川 | 滑津川 | 根津古沢 | 苦水 | 佐久 |
| 78 | 21712012 | 信濃川 | 滑津川 | 西平入の沢 | 相立 | 佐久 |
| 79 | 21712013 | 信濃川 | 滑津川 | 館ヶ沢 | 館ヶ沢 | 佐久 |
| 80 | 21712014 | 信濃川 | 滑津川 | 館ヶ沢 | 館ヶ沢 | 佐久 |
| 81 | 21712015 | 信濃川 | 滑津川 | 館ヶ沢 | 館ヶ沢 | 佐久 |
| 82 | 21712016 | 信濃川 | 滑津川 | 小沼沢 | 黒田 | 佐久 |
| 83 | 21712017 | 信濃川 | 滑津川 | 上大月の沢 | 黒田 | 佐久 |

| 番号 | 溪流番号 (県) | 水系名 | 河川名 | 溪流名 | 溪流所在地 | 備考 |
|-----|-------------|-----|-------|--------|--------|----|
| 84 | 21712018 | 信濃川 | 滑津川 | 細窪 | 相立 | 佐久 |
| 85 | 21712019 | 信濃川 | 滑津川 | 松井日影の沢 | 内山 | 佐久 |
| 86 | 21712020 | 信濃川 | 中沢川 | 中沢川 | 前山 | 佐久 |
| 87 | 21712021 | 信濃川 | 中沢川 | 中沢川 | 美笹 | 佐久 |
| 88 | 21712022 | 信濃川 | 大沢川 | 呑の入沢 | 大沢 | 佐久 |
| 89 | 21712023 | 信濃川 | 大沢川 | 立科沢4 | 立科 | 佐久 |
| 90 | 21712024 | 信濃川 | 大沢川 | 竹久保 | 新田居村 | 佐久 |
| 91 | 21712025 | 信濃川 | 大沢川 | 竹原 | 新田居村 | 佐久 |
| 92 | 21713001 | 信濃川 | 香坂川 | 香坂沢 | 香坂 | 佐久 |
| 93 | 21713002 | 信濃川 | 香坂川 | 香坂沢2 | 香坂 | 佐久 |
| 94 | 21713003 | 信濃川 | 香坂川 | 香坂沢3 | 香坂 | 佐久 |
| 95 | 21713004 | 信濃川 | 香坂川 | 霞ヶ沢 | 香坂 | 佐久 |
| 96 | 21713005 | 信濃川 | 香坂川 | 高棚沢 | 高棚 | 佐久 |
| 97 | 21713006 | 信濃川 | 香坂川 | 日陰下道陸沢 | 日陰下道陸沢 | 佐久 |
| 98 | 21713007 | 信濃川 | 香坂川 | 牛追沢 | 牛追 | 佐久 |
| 99 | 21713008 | 信濃川 | 香坂川 | 萩の澤沢 | 萩の澤 | 佐久 |
| 100 | 21713009 | 信濃川 | 香坂川 | 萩の澤沢2 | 萩の澤 | 佐久 |
| 101 | 21713010 | 信濃川 | 湯川 | 横根沢 | 横根 | 佐久 |
| 102 | 21713011 | 信濃川 | 湯川 | 棚畑沢 | 棚畑 | 佐久 |
| 103 | 21713012 | 信濃川 | 香坂川 | 麦沢沢 | 上平尾 | 佐久 |
| 104 | 21713013 | 信濃川 | 八重久保川 | 八重久保川 | 八重久保 | 佐久 |
| 105 | 21713014 | 信濃川 | 志賀川 | 東駒入沢 | 東駒入 | 佐久 |
| 106 | 21713015 | 信濃川 | 志賀川 | 東駒入沢2 | 東駒入 | 佐久 |
| 107 | 21713016 | 信濃川 | 志賀川 | 多々良波沢 | 多々良波 | 佐久 |
| 108 | 21713017 | 信濃川 | 滑津川 | 黒田沢3 | 黒田 | 佐久 |
| 109 | 21713018 | 信濃川 | 滑津川 | 黒田沢 | 黒田 | 佐久 |
| 110 | 21713019 | 信濃川 | 滑津川 | 黒田沢2 | 黒田 | 佐久 |
| 111 | 21713020 | 信濃川 | 滑津川 | 黒田沢3 | 黒田 | 佐久 |
| 112 | 21713021 | 信濃川 | 滑津川 | 堀窪口沢 | 堀窪口 | 佐久 |
| 113 | 21713022 | 信濃川 | 滑津川 | 堀窪口沢2 | 堀窪口 | 佐久 |
| 114 | 21713023 | 信濃川 | 滑津川 | 東平沢 | 東平 | 佐久 |
| 115 | 21713024 | 信濃川 | 滑津川 | 苦水沢2 | 苦水 | 佐久 |
| 116 | 21713025 | 信濃川 | 滑津川 | 一本木沢 | 一本木 | 佐久 |
| 117 | 21713026 | 信濃川 | 滑津川 | 一本木沢2 | 一本木 | 佐久 |
| 118 | 21713027 | 信濃川 | 滑津川 | 月通沢 | 月通 | 佐久 |
| 119 | 21713028 | 信濃川 | 滑津川 | 黒田沢4 | 黒田 | 佐久 |
| 120 | 21713029 | 信濃川 | 滑津川 | 武道沢 | 東平日影 | 佐久 |
| 121 | 21713030 | 信濃川 | 中沢川 | 中尾口沢 | 中尾口 | 佐久 |
| 122 | 21713031 | 信濃川 | 中沢川 | 中尾口沢2 | 中尾口 | 佐久 |
| 123 | 21713032 | 信濃川 | 大沢川 | 日向崩岩沢 | 大沢 | 佐久 |
| 124 | 21713033 | 信濃川 | 大沢川 | 立科沢 | 立科 | 佐久 |
| 125 | 21713034 | 信濃川 | 大沢川 | 立科沢2 | 立科 | 佐久 |
| 126 | 21713035 | 信濃川 | 大沢川 | 立科沢3 | 立科 | 佐久 |

| 番号 | 溪流番号 (県) | 水系名 | 河川名 | 溪流名 | 溪流所在地 | 備考 |
|-----|-------------|-----|-----|--------|-------|----|
| 127 | 21713036 | 信濃川 | 布施川 | 大沢 | 大沢 | 佐久 |
| 128 | 21713037 | 信濃川 | 布施川 | 大沢2 | 大沢 | 佐久 |
| 129 | 21713038 | 信濃川 | 布施川 | 大沢3 | 大沢 | 佐久 |
| 130 | 21713039 | 信濃川 | 布施川 | 大沢4 | 大沢 | 佐久 |
| 131 | 21713040 | 信濃川 | 布施川 | 大沢5 | 大沢 | 佐久 |
| 132 | 21713041 | 信濃川 | 布施川 | 大沢6 | 大沢 | 佐久 |
| 133 | 30111001 | 信濃川 | 田子川 | 常和1 | 常和 | 臼田 |
| 134 | 30111002 | 信濃川 | 田子川 | 清川入川 | 常和 | 臼田 |
| 135 | 30111003 | 信濃川 | 田子川 | 吉沢川 | 常和 | 臼田 |
| 136 | 30111004 | 利根川 | 馬坂川 | 抜ノ井沢1 | 広川原 | 臼田 |
| 137 | 30111005 | 信濃川 | 雨川 | 地獄沢 | 田口 | 臼田 |
| 138 | 30111006 | 信濃川 | 雨川 | 水落沢 | 丸山 | 臼田 |
| 139 | 30111007 | 信濃川 | 雨川 | 西之久保 | 丸山 | 臼田 |
| 140 | 30111008 | 信濃川 | 雨川 | 三之久保1 | 丸山 | 臼田 |
| 141 | 30111009 | 信濃川 | 雨川 | 三之久保2 | 丸山 | 臼田 |
| 142 | 30111010 | 信濃川 | 雨川 | 丸山1 | 丸山 | 臼田 |
| 143 | 30111011 | 信濃川 | 雨川 | 西山沢 | 田口 | 臼田 |
| 144 | 30111012 | 信濃川 | 谷川 | 赤谷1 | 赤谷 | 臼田 |
| 145 | 30111013 | 信濃川 | 谷川 | 初手窪 | 入沢 | 臼田 |
| 146 | 30111014 | 信濃川 | 谷川 | 上海戸沢3 | 入沢 | 臼田 |
| 147 | 30111015 | 信濃川 | 谷川 | 上海戸沢2 | 入沢 | 臼田 |
| 148 | 30111016 | 信濃川 | 谷川 | 上海戸沢1 | 入沢 | 臼田 |
| 149 | 30111017 | 信濃川 | 千曲川 | 三分1 | 三分 | 臼田 |
| 150 | 30111018 | 信濃川 | 片貝川 | 居久保沢 | 湯原新田 | 臼田 |
| 151 | 30111019 | 信濃川 | 片貝川 | はじかみ久保 | 十二新田 | 臼田 |
| 152 | 30111020 | 信濃川 | 片貝川 | なりつ久保 | 十二新田 | 臼田 |
| 153 | 30111021 | 信濃川 | 片貝川 | 馬騎沢 | 十二新田 | 臼田 |
| 154 | 30111022 | 信濃川 | 片貝川 | 功久保 | 十二新田 | 臼田 |
| 155 | 30111023 | 信濃川 | 片貝川 | 観音平沢1 | 十二新田 | 臼田 |
| 156 | 30111024 | 信濃川 | 片貝川 | 観音平沢2 | 十二新田 | 臼田 |
| 157 | 30112001 | 信濃川 | 田子川 | はかせ久保 | はかせ久保 | 臼田 |
| 158 | 30112002 | 信濃川 | 田子川 | 常和2 | 常和 | 臼田 |
| 159 | 30112003 | 利根川 | 馬坂川 | 馬坂1 | 馬坂 | 臼田 |
| 160 | 30112004 | 利根川 | 馬坂川 | 馬坂2 | 馬坂 | 臼田 |
| 161 | 30112005 | 利根川 | 馬坂川 | 抜ノ井沢2 | 広川原 | 臼田 |
| 162 | 30112006 | 信濃川 | 雨川 | オガラ沢 | 田口 | 臼田 |
| 163 | 30112007 | 信濃川 | 雨川 | 田口1 | 田口 | 臼田 |
| 164 | 30112008 | 信濃川 | 雨川 | 田口2 | 田口 | 臼田 |
| 165 | 30112009 | 信濃川 | 雨川 | 田口3 | 田口 | 臼田 |
| 166 | 30112010 | 信濃川 | 谷川 | 入沢1 | 入沢 | 臼田 |
| 167 | 30112011 | 信濃川 | 谷川 | 入沢2 | 入沢 | 臼田 |
| 168 | 30112012 | 信濃川 | 片貝川 | 十二新田1 | 十二新田 | 臼田 |
| 169 | 30112013 | 信濃川 | 片貝川 | 十二新田2 | 十二新田 | 臼田 |

| 番号 | 溪流番号 (県) | 水系名 | 河川名 | 溪流名 | 溪流所在地 | 備考 |
|-----|-------------|-----|-----|-------|-------|----|
| 170 | 30113001 | 信濃川 | 雨川 | 馬坂3 | 馬坂 | 白田 |
| 171 | 30113002 | 信濃川 | 雨川 | 田口4 | 田口 | 白田 |
| 172 | 30113003 | 信濃川 | 雨川 | 田口5 | 田口 | 白田 |
| 173 | 30113004 | 信濃川 | 雨川 | 田口6 | 田口 | 白田 |
| 174 | 30113005 | 信濃川 | 雨川 | 田口7 | 田口 | 白田 |
| 175 | 30113006 | 信濃川 | 雨川 | 田口8 | 田口 | 白田 |
| 176 | 30113007 | 信濃川 | 雨川 | 田口9 | 田口 | 白田 |
| 177 | 30113008 | 信濃川 | 雨川 | 田口11 | 田口 | 白田 |
| 178 | 30113009 | 信濃川 | 雨川 | 田口12 | 田口 | 白田 |
| 179 | 30113010 | 信濃川 | 雨川 | 田口13 | 田口 | 白田 |
| 180 | 30113011 | 信濃川 | 雨川 | つめた沢 | 田口 | 白田 |
| 181 | 30113012 | 信濃川 | 雨川 | 西武道沢 | 田口 | 白田 |
| 182 | 30113013 | 信濃川 | 雨川 | 田口13 | 田口 | 白田 |
| 183 | 30113014 | 信濃川 | 雨川 | 田口14 | 田口 | 白田 |
| 184 | 30113015 | 信濃川 | 雨川 | 田口15 | 田口 | 白田 |
| 185 | 30113016 | 信濃川 | 雨川 | 田口16 | 田口 | 白田 |
| 186 | 30113017 | 信濃川 | 雨川 | 田口17 | 田口 | 白田 |
| 187 | 30113018 | 信濃川 | 雨川 | 田口18 | 田口 | 白田 |
| 188 | 30113019 | 信濃川 | 雨川 | 田口19 | 田口 | 白田 |
| 189 | 30113020 | 信濃川 | 雨川 | 田口20 | 田口 | 白田 |
| 190 | 30113021 | 信濃川 | 雨川 | 田口21 | 田口 | 白田 |
| 191 | 30113022 | 信濃川 | 雨川 | 田口22 | 田口 | 白田 |
| 192 | 30113023 | 信濃川 | 雨川 | 田口23 | 田口 | 白田 |
| 193 | 30113024 | 信濃川 | 雨川 | 田口24 | 田口 | 白田 |
| 194 | 30113025 | 信濃川 | 雨川 | 田口25 | 田口 | 白田 |
| 195 | 30113026 | 信濃川 | 雨川 | 田口26 | 田口 | 白田 |
| 196 | 30113027 | 信濃川 | 雨川 | 田口27 | 田口 | 白田 |
| 197 | 30113028 | 信濃川 | 雨川 | 田口28 | 田口 | 白田 |
| 198 | 30113029 | 信濃川 | 雨川 | 田口29 | 田口 | 白田 |
| 199 | 30113030 | 信濃川 | 千曲川 | 田口30 | 田口 | 白田 |
| 200 | 30113031 | 信濃川 | 千曲川 | 田口31 | 田口 | 白田 |
| 201 | 30113032 | 信濃川 | 谷川 | 赤谷2 | 赤谷 | 白田 |
| 202 | 30113033 | 信濃川 | 谷川 | 赤谷3 | 赤谷 | 白田 |
| 203 | 30113034 | 信濃川 | 谷川 | 入沢3 | 入沢 | 白田 |
| 204 | 30113035 | 信濃川 | 谷川 | 入沢4 | 入沢 | 白田 |
| 205 | 30113036 | 信濃川 | 片貝川 | 湯原新田1 | 湯原新田 | 白田 |
| 206 | 30113037 | 信濃川 | 片貝川 | 湯原新田2 | 湯原新田 | 白田 |
| 207 | 30113038 | 信濃川 | 片貝川 | 十二新田3 | 十二新田 | 白田 |
| 208 | 30113039 | 信濃川 | 片貝川 | 十二新田4 | 十二新田 | 白田 |
| 209 | 30113040 | 信濃川 | 片貝川 | 十二新田5 | 十二新田 | 白田 |
| 210 | 30113041 | 信濃川 | 片貝川 | 十二新田6 | 十二新田 | 白田 |
| 211 | 30113042 | 信濃川 | 片貝川 | 十二新田7 | 十二新田 | 白田 |
| 212 | 30113043 | 信濃川 | 片貝川 | 十二新田8 | 十二新田 | 白田 |

| 番号 | 溪流番号 (県) | 水系名 | 河川名 | 溪流名 | 溪流所在地 | 備考 |
|-----|-------------|-----|------|-------|-------|----|
| 213 | 32511001 | 信濃川 | 女石川 | 白山の沢 | 入ノ沢 | 浅科 |
| 214 | 32511002 | 信濃川 | 女石川 | 入の沢沢 | 入ノ沢 | 浅科 |
| 215 | 32511003 | 信濃川 | 布施川 | 天神平の沢 | 桑山 | 浅科 |
| 216 | 32511004 | 信濃川 | 布施川 | 蛇久保の沢 | 桑山 | 浅科 |
| 217 | 32511005 | 信濃川 | 布施川 | 南部沢 | 南部 | 浅科 |
| 218 | 32511006 | 信濃川 | 布施川 | 御牧ヶ原沢 | 御牧ヶ原 | 浅科 |
| 219 | 32512001 | 信濃川 | 布施川 | 八幡沢 | 八幡 | 浅科 |
| 220 | 32211001 | 信濃川 | 布施川 | 須釜川 | 百沢 | 望月 |
| 221 | 32211002 | 信濃川 | 布施川 | 歩久保沢 | 百沢 | 望月 |
| 222 | 32211003 | 信濃川 | 布施川 | 宮久保沢 | 牧布施 | 望月 |
| 223 | 32211004 | 信濃川 | 布施川 | 山寺沢 | 牧布施 | 望月 |
| 224 | 32211005 | 信濃川 | 布施川 | 岩井沢 | 牧布施 | 望月 |
| 225 | 32211006 | 信濃川 | 布施川 | 薬師平沢 | 入布施 | 望月 |
| 226 | 32211007 | 信濃川 | 鹿曲川 | 印内下沢 | 印内 | 望月 |
| 227 | 32211008 | 信濃川 | 鹿曲川 | 日沢川 | 印内 | 望月 |
| 228 | 32211009 | 信濃川 | 鹿曲川 | 小手沢川 | 古宮 | 望月 |
| 229 | 32211010 | 信濃川 | 鹿曲川 | 城原沢 | 望月 | 望月 |
| 230 | 32211011 | 信濃川 | 鹿曲川 | 瓜生の沢 | 望月 | 望月 |
| 231 | 32211012 | 信濃川 | 布施川 | 金山沢 | 金山 | 望月 |
| 232 | 32211013 | 信濃川 | 鹿曲川 | 橋場沢 | 片倉 | 望月 |
| 233 | 32211014 | 信濃川 | 布施川 | 栗の木沢 | 入布施 | 望月 |
| 234 | 32211015 | 信濃川 | 布施川 | 西の沢 | 入布施 | 望月 |
| 235 | 32211016 | 信濃川 | 布施川 | 水無沢 | 入布施 | 望月 |
| 236 | 32211017 | 信濃川 | 布施川 | 坂峰沢 | 中居 | 望月 |
| 237 | 32211018 | 信濃川 | 布施川 | 宮前沢 | 雁村 | 望月 |
| 238 | 32211019 | 信濃川 | 布施川 | 小諸沢川 | 式部 | 望月 |
| 239 | 32211020 | 信濃川 | 布施川 | 大俣沢 | 式部 | 望月 |
| 240 | 32211021 | 信濃川 | 布施川 | 馬場沢 | 抜井 | 望月 |
| 241 | 32211022 | 信濃川 | 布施川 | 西抜井沢 | 抜井 | 望月 |
| 242 | 32211023 | 信濃川 | 布施川 | 抜井沢1 | 抜井 | 望月 |
| 243 | 32211024 | 信濃川 | 布施川 | 鷹の巣川 | 抜井 | 望月 |
| 244 | 32211025 | 信濃川 | 布施川 | 抜井沢2 | 抜井 | 望月 |
| 245 | 32211026 | 信濃川 | 布施川 | 清水平沢 | 大木 | 望月 |
| 246 | 32211027 | 信濃川 | 細小路川 | 入片倉沢 | 入片倉 | 望月 |
| 247 | 32211028 | 信濃川 | 細小路川 | 上沖沢 | 入片倉 | 望月 |
| 248 | 32211029 | 信濃川 | 細小路川 | 家浦沢 | 岩下 | 望月 |
| 249 | 32211030 | 信濃川 | 細小路川 | 岩下沢 | 岩下 | 望月 |
| 250 | 32211031 | 信濃川 | 細小路川 | 家中沢 | 岩下 | 望月 |
| 251 | 32211032 | 信濃川 | 細小路川 | 前沖沢 | 岩下 | 望月 |
| 252 | 32211033 | 信濃川 | 細小路川 | 法幢寺沢 | 金井 | 望月 |
| 253 | 32211034 | 信濃川 | 細小路川 | 宮ノ入沢 | 宮ノ入 | 望月 |
| 254 | 32211035 | 信濃川 | 細小路川 | 茂沢 | 茂沢 | 望月 |
| 255 | 32211036 | 信濃川 | 細小路川 | 入新町の沢 | 入新町 | 望月 |

| 番号 | 溪流番号 (県) | 水系名 | 河川名 | 溪流名 | 溪流所在地 | 備考 |
|-----|-------------|-----|------|--------|-------|----|
| 256 | 32211037 | 信濃川 | 細小路川 | 牧寄の沢 | 入新町 | 望月 |
| 257 | 32211038 | 信濃川 | 鹿曲川 | 境沢 | 境沢 | 望月 |
| 258 | 32211039 | 信濃川 | 鹿曲川 | 別府沢 | 別府 | 望月 |
| 259 | 32211040 | 信濃川 | 鹿曲川 | 八ツ石の沢 | 八ツ石 | 望月 |
| 260 | 32211041 | 信濃川 | 鹿曲川 | 竹之城久保沢 | 竹之城 | 望月 |
| 261 | 32211042 | 信濃川 | 鹿曲川 | 炭山沢 | 新田 | 望月 |
| 262 | 32211043 | 信濃川 | 鹿曲川 | 久保沢 | 湯沢 | 望月 |
| 263 | 32211044 | 信濃川 | 鹿曲川 | 湯沢口沢 | 湯沢 | 望月 |
| 264 | 32211045 | 信濃川 | 鹿曲川 | 西久保上沢 | 湯沢 | 望月 |
| 265 | 32211046 | 信濃川 | 八丁地川 | 士林沢2 | 士林 | 望月 |
| 266 | 32211047 | 信濃川 | 八丁地川 | 士林沢 | 大谷地 | 望月 |
| 267 | 32211048 | 信濃川 | 八丁地川 | 鳶岩沢 | 鳶岩 | 望月 |
| 268 | 32211049 | 信濃川 | 八丁地川 | 畳石沢 | 畳石 | 望月 |
| 269 | 32212001 | 信濃川 | 鹿曲川 | 古宮沢 | 古宮 | 望月 |
| 270 | 32212002 | 信濃川 | 鹿曲川 | 三井川 | 小平 | 望月 |
| 271 | 32212003 | 信濃川 | 布施川 | 熊野堂沢 | 式部 | 望月 |
| 272 | 32212004 | 信濃川 | 布施川 | 円仏沢 | 式部 | 望月 |
| 273 | 32212005 | 信濃川 | 布施川 | 才の神の沢 | 抜井 | 望月 |
| 274 | 32212006 | 信濃川 | 布施川 | 東抜井沢 | 抜井 | 望月 |
| 275 | 32212007 | 信濃川 | 布施川 | 笠森沢 | 大木 | 望月 |
| 276 | 32212008 | 信濃川 | 布施川 | 大岩沢 | 大木 | 望月 |
| 277 | 32212009 | 信濃川 | 布施川 | 小坂沢 | 大木 | 望月 |
| 278 | 32212010 | 信濃川 | 布施川 | 下坂沢 | 大木 | 望月 |
| 279 | 32212011 | 信濃川 | 布施川 | 中坂沢 | 大木 | 望月 |
| 280 | 32212012 | 信濃川 | 布施川 | 平明神沢 | 大木 | 望月 |
| 281 | 32212013 | 信濃川 | 布施川 | 大野沢 | 大木 | 望月 |
| 282 | 32212014 | 信濃川 | 細小路川 | 宇樽沢 | 入新町 | 望月 |
| 283 | 32212015 | 信濃川 | 細小路川 | 四ツ屋沢 | 岩下 | 望月 |
| 284 | 32212016 | 信濃川 | 鹿曲川 | 山の神久保沢 | 新田 | 望月 |
| 285 | 32212017 | 信濃川 | 鹿曲川 | 句領沢 | 新田 | 望月 |
| 286 | 32212018 | 信濃川 | 鹿曲川 | 頭無平沢 | 湯沢 | 望月 |
| 287 | 32212019 | 信濃川 | 鹿曲川 | 西久保上沢 | 湯沢 | 望月 |
| 288 | 32212020 | 信濃川 | 鹿曲川 | 新開下沢 | 湯沢 | 望月 |
| 289 | 32212021 | 信濃川 | 鹿曲川 | 新開上沢 | 湯沢 | 望月 |
| 290 | 32212022 | 信濃川 | 八丁地川 | 大平川 | 大谷地 | 望月 |
| 291 | 32212023 | 信濃川 | 八丁地川 | スタノ沢 | 大谷地 | 望月 |
| 292 | 32212024 | 信濃川 | 八丁地川 | 野竹沢 | 大谷地 | 望月 |
| 293 | 32212025 | 信濃川 | 八丁地川 | 菅原沢 | 菅原 | 望月 |
| 294 | 32212026 | 信濃川 | 八丁地川 | 浅田切川 | 寺久保 | 望月 |
| 295 | 32212027 | 信濃川 | 八丁地川 | 寺久保下の沢 | 寺久保 | 望月 |
| 296 | 32212028 | 信濃川 | 八丁地川 | 寺久保中の沢 | 寺久保 | 望月 |
| 297 | 32212029 | 信濃川 | 八丁地川 | 寺久保沢 | 寺久保 | 望月 |
| 298 | 32213001 | 信濃川 | 芦田川 | 岩下沢 | 岩下 | 望月 |

| 番号 | 溪流番号 (県) | 水系名 | 河川名 | 溪流名 | 溪流所在地 | 備考 |
|-----|-------------|-----|------|---------|--------|----|
| 299 | 32213002 | 信濃川 | 鹿曲川 | 印内沢 | 印内 | 望月 |
| 300 | 32213003 | 信濃川 | 布施川 | 式部沢 | 式部 | 望月 |
| 301 | 32213004 | 信濃川 | 布施川 | 大木沢 | 大木 | 望月 |
| 302 | 32213005 | 信濃川 | 布施川 | 大木沢 | 大木 | 望月 |
| 303 | 32213006 | 信濃川 | 布施川 | 東町沢 | 東町 | 望月 |
| 304 | 32213007 | 信濃川 | 細小路川 | 岩下沢 | 四ツ屋 | 望月 |
| 305 | 32213008 | 信濃川 | 細小路川 | 四ツ屋沢 | 四ツ屋 | 望月 |
| 306 | 32213009 | 信濃川 | 細小路川 | 四ツ屋沢 | 四ツ屋 | 望月 |
| 307 | 32213010 | 信濃川 | 細小路川 | 四ツ屋沢 | 四ツ屋 | 望月 |
| 308 | 32213011 | 信濃川 | 細小路川 | 四ツ屋沢 | 四ツ屋 | 望月 |
| 309 | 32213012 | 信濃川 | 細小路川 | 四ツ屋沢 | 四ツ屋 | 望月 |
| 310 | 32213013 | 信濃川 | 細小路川 | 金井沢 | 金井 | 望月 |
| 311 | 32213014 | 信濃川 | 細小路川 | 寺久保沢 | 四ツ屋 | 望月 |
| 312 | 32213015 | 信濃川 | 細小路川 | 四ツ屋沢 | 四ツ屋 | 望月 |
| 313 | 32213016 | 信濃川 | 鹿曲川 | 新田沢 | 新田 | 望月 |
| 314 | 32213017 | 信濃川 | 鹿曲川 | 新田沢 | 新田 | 望月 |
| 315 | 32213018 | 信濃川 | 八丁地川 | 鳶岩沢 | 鳶岩 | 望月 |
| 316 | 32213019 | 信濃川 | 八丁地川 | 鳶岩沢 | 鳶岩 | 望月 |
| 317 | 32213020 | 信濃川 | 八丁地川 | 鳶岩沢 | 鳶岩 | 望月 |
| 318 | 32213021 | 信濃川 | 八丁地川 | 八丁地沢 | 八丁地 | 望月 |
| 319 | 32213022 | 信濃川 | 八丁地川 | 八丁地沢 | 八丁地 | 望月 |
| 320 | 32213023 | 信濃川 | 八丁地川 | 菅原沢 | 菅原 | 望月 |
| 321 | 32213024 | 信濃川 | 八丁地川 | 菅原沢 | 菅原 | 望月 |
| 322 | 32213025 | 信濃川 | 八丁地川 | 押出沢 | 押出 | 望月 |
| 323 | 32213026 | 信濃川 | 八丁地川 | 押出沢 | 押出 | 望月 |
| 324 | 32213027 | 信濃川 | 八丁地川 | 押出沢 | 押出 | 望月 |
| 325 | 32213028 | 信濃川 | 八丁地川 | 浅田切沢 | 浅田切 | 望月 |
| 326 | 32213029 | 信濃川 | 細小路川 | 四ツ屋沢 | 四ツ屋 | 望月 |
| 327 | 32213030 | 信濃川 | 鹿曲川 | 望月高原牧場沢 | 望月高原牧場 | 望月 |

1-8 砂防指定地

(土木課調)

| 番号 | 台帳番号 | 地域名 | 名称 | 指定年月日 | 指定番号 | 面積 (ha) | 指定区域 (要設備他、2段の下段は要行為禁止制限地) | 備考 |
|----|------|-----|------|-----------|-----------|---------|--|----|
| 1 | 1 | 岩村田 | 湯川 | S10.3.16 | 内告 131 | 1.60 | 字下平 4214 から 4222 まで、字鼻顔 4262 以上各筆のほかその地先湯川国有河川敷 | 佐久 |
| 2 | 6-1 | 常和 | 田子川 | S22.11.21 | 内告 350 | 10.42 | 上流、字山の神 2553 と 1064 を結ぶ線より、下流、字砂田 1030 と字さくら田 2524-1 を結んだ線に至る区間 2160m にして左右各 10m の区域。ただし、河川敷全部を含む。 | 佐久 |
| 3 | 7-1 | 内山 | 初谷沢 | S25.6.9 | 建告 498 | 2.67 | 字初谷 352 内標柱 A、B を結んだ線より内山川合流点に至る区間の国有河川敷及び官民地境界線より左右各岸 8m の区域全部 | 佐久 |
| | 7-2 | | | | | 2.25 | 字初谷 352 内標柱 A、B を結んだ線より内山川合流点に至る区間の官民地境界線より左右各岸 18m の区域 | |
| 4 | 8-1 | 内山 | 花岡沢 | S26.10.17 | 建告 936 | 0.44 | 字花岡 1789、1787、1668、1669-イ、1754-ロ、1752、1672、字御所平 1686-イ-2 以上全筆、字花岡 1791 の内官民地境界線より 18m の区域及び 1671-ロー-2、字苦水 1685-イの内官民地境界線より 4m 区域、字苦水 1687 上流筆境を対岸に延長した線より、内山川合流点に至る区間の国有河川敷全部 | 佐久 |
| | 8-2 | | | | | 1.73 | 字苦水 1687、字御所平 1686 上流筆境より内山川合流点に至る区間、官民地境界線より左右各岸 15m の区域、ただし、道路敷、宅地及び要設備地を除く。 | |
| 5 | 9-1 | 内山 | 武道沢 | S26.10.17 | 建告 936 | 0.78 | 字武道原 1113-イ上流筆境と字千ヶ淵 1139-ロ地内標柱 C を結んだ線より、内山川合流点に至る区間の官民地境界線より左右各岸 6m の区域及び国有河川敷全部。ただし、区域内の道路敷は除く。 | 佐久 |
| | 9-2 | | | | | 0.93 | 字千ヶ淵 1139-ロ地内起点標柱 A と字武道原 1113-ロ地内起床標柱 B を結んだ線より、内山川合流点に至る区間、官民地境界線より左右各岸 15m の区域。ただし、道路敷及び要設備地は除く。 | |
| 6 | 10-1 | 内山 | 柳沢沢 | S26.10.17 | 建告 936 | 1.38 | 字柳沢 677-2 全筆、字下大月 684-8、字千ヶ淵 684-イ、字柳沢 679、677-1、677-3、675-1、677-8、字柳沢 680 地内標柱 A、B を結んだ線より、字下大月 686、字千ヶ淵 1099-1 下流筆境を結んだ線に至る区間の国有河川敷全部 | 佐久 |
| | 10-2 | | | | | 3.7 | 字柳沢 680 内起点標柱 A、B を結んだ線より、字下大月 686、字千ヶ淵 1099-1 下流筆境を結んだ線に至る区間、官民地境界線より 15m の区域。ただし、道路敷及び要設備地を除く。 | |
| 7 | 11-1 | 内山 | 大沼沢 | S26.10.17 | 建告 936 | 0.70 | 字大沼 137-1 全筆、140-イ-2-1 地内標柱 A、B、B'、A' を結んだ区域。147-3-1 地内標柱 C'、D'、D、C を結んだ区域。135-3 地内標柱 G、F、F'、G' を結んだ区域及び 147-3-1 地内標柱 H、I、J、K、L、M を結んだ区域。143-ロの内官民地境界線より 6m の区域。字大沼 147-2 上流筆境を対岸に延長した線より内山川合流点に至る区間の国有河川敷全部 | 佐久 |
| | 11-2 | | | | | 3.86 | 字大沼 147-2、140-ロー-1、1-2 上流筆境より内山川合流点に至る区間、官民地境界線より左右各岸 15m の区域。ただし、道路敷及び要設備地を除く。 | |
| 8 | 12-1 | 内山 | 根津古沢 | S26.10.17 | 建告 936 | 0.34 | 字根津古 955-1-イ、977-1、976、961、962、903、987 の内、官民地境界線より 5m の区域。字根津古 932-1 地内標柱 A と 977-1 地内標柱 B を結んだ線より内山川合流点に至る区間の国有河川敷全部 | 佐久 |
| | 12-2 | | | | | 3.19 | 字根津古 932-1 地内起点標柱 A と 977-1 地内起点標柱 B とを結んだ線より内山川合流点に至る区間、官民地境界線より左右各岸 15m の区域。ただし、道路敷及び要設備地を除く。 | |

6 1-8 砂防指定地

| 番号 | 台帳番号 | 地域名 | 名称 | 指定年月日 | 指定番号 | 面積 (ha) | 指定区域 (要設備他、2段の下段は要行為禁止制限地) | 備考 |
|----|------|-----|-------|-----------|--------|---------|---|----|
| 9 | 13-1 | 内山 | 内山川 | S26.10.17 | 建告936 | 12.17 | 字苦水 187、字黒田 83 以上全筆、字新田 3032、3033、3037、字相生西 2894-イ、2894-ロ、2893、字一本木 2299、2295、2294、字東平 1294-2、1293-2、字東平日影 1241-イ、字出入口 803、801、字下大月 776、720、字根津古 900、901、字黒田 21603、85、73 の2、25 の内官民地境界線より 6m の地域、字舟ヶ久保 11、字ホウコバ 10-8-1 上流筆境を結んだ線より字中村 3350、字原 3336 下流筆境を結んだ線より字中村 3350、字原 3336 下流筆境を結んだ線に至る区間の国有河川敷全部 | 佐久 |
| | 13-2 | | | | | 24.43 | 字舟ヶ久保 11、字ホウコバ 108-1 上流筆境を結んだ線より字中村 3350、字原 3336 下流筆境に至る区間官民地境界線より左右各岸 16m の区域。ただし、区域内の道路敷、墓地、宅地及び要設備地を除く。 | |
| 10 | 14-1 | 岸野 | 宮川 | S26.10.17 | 建告936 | 2.18 | 字朮石 2491-3、字大鹿 2704-1、2725、字尾寄 3189-1、3189-3、萩の前 1904、字宮川 2136-1 の内官民地境界線より 6m の区域、字鈴ヶ久保 2609 上流筆境を対岸に延長した線より千曲川合流点に至る区間の国有河川敷全部 | 佐久 |
| | 14-2 | | | | | 5.20 | 字鈴ヶ久保 2609、2590-2 上流筆境より字倉瀬 2896、2898 下流筆境に至る区間、官民地境界線より左右各岸 10m の区域。ただし、道路敷、宅地及び要設備地を除く。 | |
| 11 | 15-1 | | 細小路川 | S26.10.17 | 建告936 | 4.94 | 春日字細小路～春日字三明 | 望月 |
| | 15-2 | | | | | 5.44 | 春日字細小路～春日字三明 | |
| 12 | 16-1 | | 霞ヶ久保沢 | S26.10.17 | 建告936 | 0.55 | 春日字霞久保 4084-1 他 | 望月 |
| | 16-2 | | | | | 1.29 | | |
| 13 | 17-1 | | 寺久保沢 | S26.10.17 | 建告936 | 0.08 | 春日字寺久保 4086-2 他 | 望月 |
| | 17-2 | | | | | 0.18 | | |
| 14 | 4-2 | | 濁川 | S27.10.9 | 建告1283 | 0.96 | 塩名田 1, 100m 護岸欠壊 | 浅科 |
| | 4-3 | | | | | 0.79 | | |
| 15 | 20-1 | 三井 | 香坂川 | S27.10.9 | 建告1283 | 0.45 | 字山の神 2007、2006-2、2006-1、字栃久保 2085-1 の内官民地境界線より 4.5m の区域、字西の原坂 1998-2、1991-1 上流筆境を結んだ線より、字山の神 2013、字栃久保 2084 下流筆境を結んだ線に至る国有河川敷全部 | 佐久 |
| | 20-2 | | | | | 0.50 | 字西の原坂 1990-1、1988-2 上流筆境より、字栃久保 2084、字山の神 2013 下流筆境に至る区間の官民地境界線より左右各岸 9m の区域。ただし、道路敷及び要設備地を除く。 | |
| 16 | 21-1 | 志賀 | 志賀川 | S27.10.9 | 建告1283 | 1.47 | 字駒形 1098-イ、自 1060 至 1063、1065、字クネノ内 1144、字東駒込 1184、自 1242 至 1244、字西駒込 1381 各番地内官民地境界線より 6m の区域、字駒込 1387-1、字花芝 1656、下流筆境を結んだ線に至る区間国有河川敷全部 | 佐久 |
| | 21-2 | | | | | 1.20 | 字駒形 1085、1066 上流筆境より字西駒込 1387-1、字花芝 1656、下流筆境に至る区間の官民地境界線より左右各岸 6m の区域。ただし、道路敷、宅地及び要設備地を除く。 | |
| 17 | 20-3 | 三井 | 香坂川 | S28.6.5 | 建告986 | 0.29 | 字兵士山 13、字鑄物師釜 14 内標柱 3、4 を結んだ線より字兵士山 13 下流筆境を対岸に延長した線に至る区間官民地境界線より左右各岸 10m の区域。字兵士山 13、字鑄物師釜 14 内標柱 5、6 を結んだ線より字下鑄物師釜 35、字下茂内 34 内標柱 1、2 を結んだ線に至る区間国有河川敷全部 | 佐久 |
| | 20-4 | | | | | 0.48 | 字兵士山 13、字鑄物師釜 14 内標柱 5、6 を結んだ線より字下鑄物師釜 35、字下茂内 34 内標柱 1、2 を結んだ線に至る区間官民地境界線より左右各岸 10m の区域。ただし、要設備地を除く。 | |
| 18 | 26 | | 鹿曲川 | S35.10.7 | 建告2204 | 20.14 | 春日字春日嶽～春日字中久保 | 望月 |
| 19 | 27-1 | | 八丁地川 | S36.2.7 | 建告142 | 43.27 | 協和字西久保入～協和字浅田切 協和字五味ノ木 協和字細山～八丁地川合流地点 | 望月 |
| 20 | 29 | 平根 | 万助川 | S39.2.28 | 建告325 | 0.67 | 字万助 2361 の上流筆境を対岸に延長した線から霞川合流点までの区間の官民地境界線から左右各岸 5m までの区域及び同区間の河川敷 | 佐久 |

| 番号 | 台帳番号 | 地域名 | 名称 | 指定年月日 | 指定番号 | 面積 (ha) | 指定区域 (要設備他、2段の下段は要行為禁止制限地) | 備考 |
|----|------|-----|-------|-----------|--------|---------|---|----|
| 21 | 31 | | 三井川 | S39.12.28 | 建告3622 | 4.59 | | 望月 |
| 22 | 32 | | 小諸沢 | S39.12.28 | 建告3660 | 0.37 | | 望月 |
| 23 | 35 | | 中沢川 | S40.6.9 | 建告1473 | 3.02 | 矢島、八幡1, 400m 山林崩壊、耕地流失 | 浅科 |
| 24 | 36 | 大木沢 | 清水平沢川 | S40.11.8 | 建告3098 | 0.69 | 布施字塚内～布施川合流点 | 望月 |
| 25 | 15-3 | | 細小路川 | S40.11.8 | 建告3098 | 12.22 | | 望月 |
| 26 | 37 | | 谷田沢 | S41.5.13 | 建告1468 | 3.59 | 布施字下谷田 2354-1～布施川合流点 | 望月 |
| 27 | 43 | 内山 | 鍋割沢川 | S47.3.1 | 建告295 | 3.72 | 字鍋割13の土地に存する標柱1、2を結んだ線から滑津川合流点に達するまでの区間の鍋割沢川の官民地境界線から左右各岸30mまでの区域及び同区間の河川敷。ただし、昭和26年10月17日、建設省告示第936号を指定した土地を除く。 | 佐久 |
| 28 | 21-3 | 志賀 | 志賀川 | S50.5.2 | 建告819 | 3.67 | 次に掲げる地番の土地に存する標柱1から4までを順次結んだ線及び標柱1、4を結んだ線に囲まれた区域並びに標柱1、4を結んだ線から昭和27年10月9日、建設省告示第1283号で指定した土地に達するまでの区間の志賀川の官民地境界線から左右各岸6mまでの区域及び同区間の河川敷 字柳原960、1009-2、1004、字長沢1018 | 佐久 |
| 29 | 45 | 前山 | 倉沢川 | S53.4.17 | 建告853 | 3.40 | 字高尾1016の土地の上流筆境から市道2997号線道路敷までの区間の倉沢川の中心線から左右各岸20mまでの土地の区域 | 佐久 |
| 30 | 46 | 平根 | 霞川 | S54.2.1 | 建告111 | 6.10 | 次に掲げる土地に存する標柱1と2を結んだ線から標柱3、4を結んだ線までの区間の霞川の中心線から左右各岸20mまでの土地の区域及び標柱3から8までを順次結んだ線及び標柱3と8を結んだ線に囲まれた土地の区域並びに標柱6と7を結んだ線から標柱9と10を結んだ線までの区間の霞川の中心線から左右各岸20mまでの土地の区域 字大薄3051-1、字サイクワチ久保1780、昌蒲平2883、2885-2、2885-1、2896-2、2893、2887-1、字大星尻2753、字道仙2918 | 佐久 |
| 31 | 48 | 印内 | 日沢川 | S56.6.20 | 建告1183 | 5.85 | 印内字南沢・入南沢・中日影林～鹿曲川合流点 | 望月 |
| 32 | 51 | | 女石川 | S60.10.21 | 建告1403 | 0.32 | 下導寺932-2 1号 下導寺936-1 2号 下導寺936-7 3号 下導寺936-3 4号 女石1202-1 5号 女石1202-2 6号 女石1198 7～8号 赤坂1140-1 9～11号 赤坂1140-3 12号 道路決壊 | 浅科 |
| 33 | 6-2 | 常和 | 田子川 | S63.11.15 | 建告2215 | 2.37 | 字池久保2318、2317-1先、2312-1、字四ツ岩2387-1、2286-1、2280-31、2280-29、2284-1、字志やうぬ沢2253に存する標柱1から13 | 佐久 |
| 34 | 27-2 | | 八丁地川 | H1.11.1 | 建告1842 | 4.54 | | 望月 |
| 35 | 12-3 | 内山 | 根津古沢 | H6.11.21 | 建告2226 | 0.80 | 次に掲げる土地に存する標柱1から7までを順次結んだ線及び標柱1と7を昭和26年建設省告示第936号で指定した土地の右岸境界線に沿って結んだ線に囲まれた土地の区域 長野県佐久市内山字根津古 956番 1号 972番1 2号 1019番 3号及び4号 977番イ2-2 5号 948番1 6号及び7号 | 佐久 |

6 1-8 砂防指定地

| 番号 | 台帳番号 | 地域名 | 名称 | 指定年月日 | 指定番号 | 面積 (ha) | 指定区域 (要設備他、2段の下段は要行為禁止制限地) | 備考 |
|----|------|-----|------|----------|--------|---------|---|----|
| | | | | | | | 次に掲げる土地に存する標柱1から6までを順次結んだ線及び標柱1と6を昭和26年建設省告示第936号で指定した土地の左岸境界線に沿って結んだ線に囲まれた土地の区域 長野県佐久市内山字根津古 977番イ2-1 1号から4号まで 977番イ1 5号 977番ロ 6号 | |
| 36 | 52 | 式部 | 小諸沢川 | H8.3.15 | 建告646 | 0.56 | 布施字大庭 2647-1~布施川合流点 布施字小諸沢 2571-1 他 | 望月 |
| 37 | 15-4 | | 細小路川 | H11.3.17 | 建告665 | 1.24 | | 望月 |
| 38 | 6-3 | 常和 | 田子川 | H12.5.10 | 建告1285 | 1.19 | 次に掲げる土地(昭和22年内務省告示第350号で指定した土地の区域を除く。) 長野県佐久市常和字上大久保 2227番1から2227番6まで 2228番 2230番1及び2230番2 次に掲げる土地に存する標柱1と2を結んだ線から標柱3と4を結んだ線までの区間の田子川の中心線から左右各岸10メートルまでの土地の区域(昭和22年内務省告示第350号で指定した土地の区域を除く。) 長野県佐久市常和 字池久保 2318番1 1号 字志やうぬ沢 2253番 2号 字上大久保 2226番1 3号 2231番 4号 | 佐久 |
| | 6-4 | 常和 | 田子川 | H12.5.10 | 建告1285 | | | |
| 39 | 54-1 | 常和 | 南沢川 | H12.5.10 | 建告1285 | 6.42 | 次に掲げる土地並びにこれらの土地に接する河川及び道路のうちその接している区間の河川敷及び道路敷 長野県佐久市常和 字道平 1843番1及び1843番2 1844番1及び1844番2 1845番1及び1845番2 1846番1及び1846番2 1846番5及び1846番6 1847番3 字割石 2008番2 2010番1 2011番3及び2011番4 2012番1 2013番1 2014番1 2017番 2023番7 次に掲げる土地に存する標柱1から4までを順次結んだ線及び標柱1と4を結んだ線に囲まれた土地の区域 長野県佐久市常和 字割石 2011番3 1号 2008番2 2号 字道平 1846番5 3号 1845番2 4号 次に掲げる土地に存する標柱1と2を結んだ線から標柱3と4を結んだ線までの区間の南沢川の中心線から左右各岸15メートルまでの土地の区域(昭和22年内務省告示第350号で指定した土地の区域を除く。) 長野県佐久市常和 字割石 2017番 1号 字道平 1844番2 2号 字下黒坪 2172番1 3号 字下向在家 1767番1 4号 | 佐久 |

| 番号 | 台帳番号 | 地域名 | 名称 | 指定年月日 | 指定番号 | 面積 (ha) | 指定区域 (要設備他、2段の下段は要行為禁止制限地) | 備考 |
|----|------|-----|-----|-----------|--------|---------|---|----|
| | 54-2 | 常和 | 南沢川 | H12.5.10 | 建告1285 | | | |
| 40 | 54-3 | 常和 | 南沢川 | H13.3.16 | 国告235 | 3.46 | 次に掲げる土地並びにこれらの土地に接する河川及び道路のうちその接している区間の河川敷及び道路敷 長野県 佐久市常和 字道平 1850番3 字長岩 1985番3 1986番2 1992番1 1993番1 1993番3 佐久市清川 字日影蟹沢 1872番口の1 1873番22及び1873番23 字沖ヶ櫻 1874番イの1及び1874番イの2 1874番口 1877番1及び1877番2 1878番イ 1878番口の1から1878番口の3まで 1879番 1880番1及び1880番2 1881番 次に掲げる土地に存する標柱1から4までを順次結んだ線及び標柱1と4を結んだ線に囲まれた土地の区域 長野県 佐久市常和字長岩 1991番1 1号 1989番3 2号 1985番3 3号 佐久市清川字日影蟹沢 1872番3 4号 次に掲げる土地に存する標柱1と2を結んだ線から標柱3と4を結んだ線までの区間の南沢川の中心線から左右各岸15メートルまでの土地の区域(平成12年建設省告示第1285号で指定した第4号に掲げる土地の区域を除く。) 長野県佐久市常和 字長岩 1993番3 1号 字道平 1850番1 2号 1847番3 4号 字割石 2010番1 3号 | 佐久 |
| | 54-4 | 常和 | 南沢川 | H13.3.16 | 国告235 | | | |
| 41 | 56 | | 瀬早川 | H17.8.16 | 国告881 | 0.57 | | 佐久 |
| 42 | | 志賀 | 瀬早川 | H18.8.11 | 国告954 | 3.11 | | |
| 43 | 14 | 田口 | 雨川 | S22.11.21 | 内告350 | 11.91 | | 白田 |
| 44 | 16 | 入沢谷 | 谷川 | S26.10.17 | 建告936 | 2.48 | 字水石 | 白田 |
| | | | | | | 2.02 | 字荒神出口 | |
| 45 | 38 | 田口 | 雨川 | S47.7.27 | 建告1297 | 36.13 | ナロウ | 白田 |
| 46 | 38 | 田口 | 雨川 | S46.7.27 | 建告1297 | 36.13 | ナロウ | 白田 |
| 47 | | 布施 | 本沢川 | H18.2.9 | 国告227 | 2.38 | | |
| 48 | | 桑山 | 女石川 | H19.1.11 | 国告21 | 1.71 | | |
| 49 | | 内山 | 武道沢 | H24.3.28 | 国告335 | 4.5 | | |

1-9 重要水防区域

(危機管理課調)

| No | 河川 | 左警 右戒 岸の 度別 合 | 延長 (m) | 箇所 数 | 場所(目標) | 予想 水位 (m) | 区分 | 予想 される 危険 | 水防工法 |
|----|-----------|---------------------------|-----------|---------|------------------|-----------------|---------------|-----------------|--------------|
| 1 | 千曲川 | 右B | 100 | 1 | 三条(三条大橋下) | 3 | 護岸等弱体 | 決壊 | 木流し 積土のう |
| 2 | 千曲川 | 左B | 180 | 1 | 勝間 (中電放水路下) | 3 | 護岸等弱体 | 決壊 | 木流し |
| 3 | 千曲川 | 右B | 200 | 1 | 白田橋下流 (中学校裏) | 3 | 護岸等弱体 | 決壊 | 木流し |
| 4 | 千曲川 | 左B | 300 | 1 | 高柳 (県水産試験場前) | 2.5 | 堤地 | 越水 | 積土のう |
| 5 | 千曲川 | 左B | 1,000 | 1 | 佐久平衛生 センター下流 | 2.5 | 無堤地 | 越水 | 積土のう 蛇籠布せ |
| 6 | 千曲川 | 左B | 700 | 1 | 佐久平衛生 センター上流 | 2.5 | 堤防高不足 | 越水 | 積土のう |
| 7 | 千曲川 | 右B | 500 | 1 | 中込頭首工上流 | 2.5 | 堤防高不足 | 越水 | 積土のう |
| 8 | 千曲川 | 右B | 200 | 1 | 中込第一保育園 上流 | 2.5 | 堤地 | 越水 | 積土のう |
| 9 | 千曲川 | 左A | 1,400 | 1 | 桜井 (御影橋下流) | 2 | 堤防高不足 | 越水 | 木流し 積土のう |
| 10 | 千曲川 | 左B | 80 | 1 | 駒寄下 | 3 | 護岸洗掘 | 洗掘 | ブロック 投入 |
| 11 | 千曲川 | 左B | 400 | 1 | 中津橋上 | 3 | 護岸洗掘 堤防高不足 | 洗掘 | ブロック 投入 |
| 12 | 千曲川 | 右A | 100 | 1 | 濁川合流の下流 | 3 | 護岸洗掘 | 決壊 | 積土のう |
| 13 | 滑津川 | 右B | 50 | 1 | 内山町下 | 1.3 | 堤防高不足 | 越水 | 積土のう |
| 14 | 滑津川 | 左B | 200 | 1 | 権現堂 | 1.3 | 堤地 | 決壊 | 蛇籠布せ |
| 15 | 大沢川 | 右B | 30 | 1 | 大沢上町 | 1.5 | 護岸高不足 | 決壊 | 積土のう |
| 16 | 八重久 保川 | 左B | 50 | 1 | 上八重久保 | 1 | 無堤地 | 越水 | 積土のう |
| 17 | 湯川 | 左B | 250 | 1 | 猿久保鉄橋下 | 2.5 | 無堤地 | 越水 | 積土のう |
| 18 | | 右B | 250 | 1 | | | | | |
| 19 | 湯川 | 右B | 100 | 1 | 南上ノ城団地 | 2.5 | 無堤地 | 越水 | 積土のう |
| 20 | 湯川 | 左B | 200 | 1 | 白山団地 | 3 | 天然護岸 | 洗掘 | ブロック 投入 |
| 21 | 志賀川 | 左B | 200 | 1 | 畳石 | 1.3 | 堤防高不足 | 越水 | 積土のう |
| 22 | | 右B | 200 | 1 | | | | | |
| 23 | 志賀川 | 右A | 350 | 1 | 案坂橋上下流 | 1.5 | 堤防高不足 | 越水 | 積土のう |
| 24 | 片貝川 | 左A | 2,000 | 1 | 善阿弥 (片貝橋下流) | 1.5 | 堤防高不足 | 越水 | 積土のう |
| 25 | | 右A | 2,000 | 1 | | | | | |
| 26 | 片貝川 | 左A | 1,600 | 1 | 大沢川合流点～ 百沢白田線 | 1.5 | 堤防高不足 | 越水 | 積土のう |
| 27 | | 右A | 1,600 | 1 | | | | | |
| 28 | 片貝川 | 右A | 20 | 1 | 高橋橋上下流 | 1.5 | 堤防弱体 | 決壊 | 積土のう |

| No | 河川 | 左 右 警戒 岸の 度 別 合 | 延長 (m) | 箇 所 数 | 場所 (目標) | 予想 水位 (m) | 区分 | 予想 される 危険 | 水防工法 |
|----------------------------|----------|-----------------------------------|----------------|-------------|---|-----------------|--------------|-----------------|------|
| 29 30 | 片貝川 | 左 A 右 A | 50 50 | 1 1 | 伊 勢 宮 (医 師 住 宅 裏) | 1.5 | 堤防高不足 | 越水 | 積土のう |
| 31 32 | 片貝川 | 左 B 右 B | 100 100 | 1 1 | 見 次 橋 上 流 | 1.5 | 護岸等弱体 | 決壊 | 木流し |
| 33 34 | 片貝川 | 左 B 右 B | 30 50 | 1 1 | 中 小 田 切 (陽 雲 寺 前) | 1.5 | 護岸等弱体 | 決壊 | 木流し |
| 35 | 片貝川 | 右 B | 30 | 1 | 居 村 | 1.5 | 堤防弱体 | 決壊 | 木流し |
| 36 37 | 片貝川 | 左 B 右 B | 100 100 | 1 1 | 中 島 橋 上 下 流 | 1.5 | 堤防高不足 | 越水 | 積土のう |
| 38 | 片貝川 | 左 B | 100 | 1 | 岩 下 (立 道 橋 下) | 1.5 | 天然護岸 | 洗掘 | 木流し |
| 39 | 片貝川 | 左 B | 20 | 1 | 樋 口 (地 蔵 池 橋 下) | 1.5 | 護岸等弱体 | 洗掘 | 木流し |
| 40 | 片貝川 | 左 B | 50 | 1 | 梨 の 木 (佐 久 水 道 水 源 上) | 1.5 | 護岸等弱体 | 洗掘 | 木流し |
| 41 42 | 片貝川 | 左 B 右 B | 200 200 | 1 1 | 地 蔵 池 下 流 | 1.5 | 護岸等洗掘 | 決壊 | 木流し |
| 43 44 | 片貝川 | 左 B 右 B | 300 300 | 1 1 | ケ カ チ 久 保 (佐 久 水 道 水 源 下) | 1.5 | 護岸等弱体 | 決壊 | 木流し |
| 45 46 | 片貝川 | 左 B 右 B | 240 250 | 1 1 | 下 桜 井 (市 道 2 2 - 2 号) | 1.2 | 護岸高不足 無堤地 | 越水 | 積土のう |
| 47 48 | 田子川 | 左 B 右 B | 100 100 | 1 1 | 中 込 新 町 (平 賀 橋 上 下) | 1.3 | 堤防高不足 | 越水 | 積土のう |
| 49 50 | 田子川 | 左 A 右 A | 1,180 1,180 | 1 1 | 常 和 (常 和 橋 上 下) | 1.2 | 断面不足 | 越水 | 積土のう |
| 51 52 53 54 | 濁川 | 左 B 右 B | 550 550 | 2 2 | 長 土 呂 (上 信 越 自 動 車 道 上 下 、 聖 橋) | 2.1 | 断面不足 | 洗掘 | 木流し |
| 55 56 57 58 59 | 香坂川 | 左 B 右 B | 250 190 | 3 2 | 香 坂 東 地 | 1.8 | 天然河岸 | 越水 | 積土のう |
| 60 61 | 堂の入 川 | 左 A 右 A | 250 250 | 1 1 | 平 井 | 1.2 | 断面不足 | 越水 洗掘 | 積土のう |
| 62 | 鹿曲川 | 右 B | 150 | 1 | 湯 沢 下 (湯 沢 太 郎 別 当 橋 上) | 2 | 河積不足 | 越水 | 積土のう |
| 63 | 鹿曲川 | 右 B | 200 | 1 | 吹 上 橋 下 | 3 | 河積不足 | 越水 | 積土のう |
| 64 65 | 鹿曲川 | 左 A 右 A | 80 100 | 1 1 | 春 日 橋 下 | 2.8 | 河積不足 | 越水 | 積土のう |
| 66 | 鹿曲川 | 右 B | 50 | 1 | 長 坂 橋 上 | 3 | 護岸弱体 | 決壊 洗掘 | 木流し |
| 67 68 | 須釜川 | 左 B 右 B | 30 200 | 1 1 | 百 沢 上 | 1.5 | 護岸弱体 | 決壊 | 木流し |

6 1-9 重要水防区域

| No | 河川 | 左警戒 右警戒 岸の度 別合 | 延長 (m) | 箇所 数 | 場所 (目標) | 予想 水位 (m) | 区分 | 予想 される 危険 | 水防工法 |
|----|----------|-------------------------|-----------|---------|------------------------|-----------------|---------------|-----------------|--------------|
| 69 | 八丁地 川 | 右 B | 20 | 1 | 高 呂 | 2 | 護岸弱体 | 洗掘 | シート張り 木流し |
| 70 | 細小路 川 | 左 B | 145 | 1 | 入 新 町 | 1.5 | 天然護岸 | 越水 | 積土のう 木流し |
| 71 | | 右 B | 200 | 1 | | | | | |
| 72 | 細小路 川 | 左 B | 300 | 1 | 落 合 上 | 2 | 河積不足 | 越水 | 積土のう 木流し |
| 73 | 布施川 | 左 B | 3,370 | 2 | 東 抜 井 橋 ~ 谷 田 沢 橋 上 | 2.5 | 河積不足 | 越水 | 積土のう |
| 74 | | | | 4 | | | | | |
| 75 | | 右 B | 2,600 | 4 | | | | | |
| 76 | | | | | | | | | |
| 77 | | | | | | | | | |
| 78 | | | | | | | | | |
| 79 | 布施川 | 左 B | 200 | 1 | 市道向田橋下 | 2 | 天然護岸 堤防高不足 | 決壊 | 積土のう 木流し |
| 80 | | 右 B | 200 | 1 | | | | | |
| 81 | 中沢川 | 左 A | 1,000 | 1 | 矢 島 | 1 | 断面不足 | 越水 | 積土のう |
| 82 | | 右 A | 1,000 | 1 | | | | | |
| 83 | 雨川 | 左 B | 150 | 1 | 下 川 原 (竜岡橋上下流) | 1.5 | 護岸等老朽 | 決壊 | 木流し |
| 84 | | 右 B | 150 | 1 | | | | | |
| 85 | 雨川 | 左 B | 500 | 1 | 宮代~日向大工原 | 1.5 | 天然護岸 | 洗掘 | 木流し |
| 86 | | 右 B | 300 | 1 | | | | | |
| 87 | 雨川 | 右 B | 110 | 1 | 下 宮 代 (上宮寺前) | 1.5 | 護岸等弱体 | 決壊 | 木流し |
| 88 | 雨川 | 右 B | 200 | 1 | 丸 山 | 1.5 | 護岸等弱体 | 決壊 | 木流し |
| 89 | 吉沢川 | 左 B | 50 | 1 | 堤 下 | 1.5 | 護岸等弱体 | 決壊 | 木流し |
| 90 | 谷川 | 左 B | 2,280 | 1 | 入 澤 | 1.5 | 護岸等弱体 | 決壊 | 木流し |
| 91 | | 右 B | 2,280 | 1 | | | | | |
| 92 | 曾原川 | 左 B | 120 | 1 | 岩 水 | 1.5 | 護岸等弱体 | 決壊 | 木流し |
| 93 | | 右 B | 200 | 1 | | | | | |
| 94 | 馬坂川 | 左 B | 30 | 1 | 馬 坂 | 1.5 | 護岸等弱体 | 決壊 | 木流し |
| 95 | 馬坂川 | 左 B | 100 | 1 | 広 川 原 | 1.5 | 護岸等弱体 | 決壊 | 木流し |
| 96 | | 右 B | 80 | 1 | | | | | |
| 計 | | | 38,695 | 96 | | | | | |

※警戒の度合いの等級及び左右岸の別は、次のとおりとする。

- ・警戒度合 A 増水等の場合、最も決壊危険のおそれが高いもの
- B 増水等の場合、決壊のおそれが高いもの

・左右岸の別・・・河川を上流から下流に向かって眺めたとき、左側を左岸、右側を右岸と呼ぶ。

1-10 洪水浸水想定区域（想定最大規模降雨）内にある要配慮者利用施設（113施設）

（健康づくり推進課、高齢者福祉課、移住交流推進課、福祉課、子育て支援課、学校教育課調べ）
令和4年8月現在

| | 施設名 | 種別 | 住所 | 計画作成等 | 備考 |
|----|--------------------|-----------------------------|-----------|-------|-----|
| 1 | くろさわ病院、介護老人保健施設安寿苑 | 病院・通所リハビリ・介護老人保健施設、短期入所療養介護 | 中込 1-17-8 | 義務 | 千曲川 |
| 2 | 佐久総合病院 | 病院 | 臼田 197 | 義務 | 千曲川 |
| 3 | 雨宮病院、デイケアさくら | 病院・通所リハビリ | 下小田切 73 | 義務 | 千曲川 |
| 4 | 田嶋クリニック | 診療所 | 臼田 1652-1 | 義務 | 千曲川 |
| 5 | たむらペインクリニック | 診療所 | 臼田 2292-1 | 義務 | 千曲川 |
| 6 | つつみハートクリニック | 診療所 | 臼田 476-1 | 義務 | 千曲川 |
| 7 | みさと皮フ科クリニック | 診療所 | 臼田 1114-6 | 義務 | 千曲川 |
| 8 | 安紀内科クリニック | 診療所 | 野沢 236-1 | 義務 | 千曲川 |
| 9 | 小山医院 | 診療所 | 野沢 194-1 | 義務 | 千曲川 |
| 10 | すみだクリニック | 診療所 | 本新町 294-1 | 義務 | 千曲川 |
| 11 | 相馬医院 | 診療所 | 野沢 194-7 | 義務 | 千曲川 |
| 12 | 相馬北医院 | 診療所 | 野沢 258-2 | 義務 | 千曲川 |
| 13 | 都甲クリニック | 診療所 | 三塚 191-36 | 義務 | 千曲川 |
| 14 | 博愛こばやし眼科 | 診療所 | 取出町 127-3 | 義務 | 千曲川 |
| 15 | 水嶋クリニック | 診療所 | 原 567-8 | 義務 | 千曲川 |
| 16 | 工藤医院 | 診療所 | 中込 2-12-9 | 義務 | 千曲川 |
| 17 | こすも内科クリニック | 診療所 | 平賀 1927-1 | 義務 | 千曲川 |
| 18 | 斎藤産婦人科医院 | 診療所 | 中込 1985-1 | 義務 | 千曲川 |
| 19 | 関口小児科医院 | 診療所 | 中込 1-25-2 | 義務 | 千曲川 |
| 20 | 関口内科クリニック | 診療所 | 中込 405 | 義務 | 千曲川 |
| 21 | たばたクリニック | 診療所 | 平賀 2366-2 | 義務 | 千曲川 |
| 22 | 国保 浅科診療所 | 診療所 | 塩名田 570 | 義務 | 千曲川 |
| 23 | ウェルガーデン佐久 | 軽費老人ホーム | 野沢 333-1 | 義務 | 千曲川 |
| 24 | 宅幼老所のざわ | 通所介護 | 野沢 219-17 | 義務 | 千曲川 |
| 25 | 宅老所およりなんし | 通所介護 | 野沢 323-31 | 義務 | 千曲川 |
| 26 | デイサービスセンターひだまり | 通所介護 | 桜井 671-1 | 義務 | 千曲川 |

6 1-10 洪水浸水想定区域（想定最大規模降雨）内にある要配慮者利用施設

| | 施設名 | 種別 | 住所 | 計画作成等 | 備考 |
|----|--|---------------------------------|------------|-------|-----|
| 27 | 結いの里千曲デイサービス | 通所介護 | 伴野 2024-2 | 義務 | 千曲川 |
| 28 | 宅老所若草 | 通所介護 | 中込 1133-1 | 義務 | 千曲川 |
| 29 | 宅老所野菊 | 通所介護 | 中込 1133-14 | 義務 | 千曲川 |
| 30 | 中込デイサービスセンター サテライト介護老人保健施設な かごみ | 通所介護 | 中込 3-15-6 | 義務 | 千曲川 |
| 31 | ケイジン健康運動センター | 通所介護 | 中込 3-19-8 | 義務 | 千曲川 |
| 32 | 佐久市あいとぴあ臼田デイサー ビスセンター | 通所介護 | 下越 16-5 | 義務 | 千曲川 |
| 33 | サテライトあおぬまの家 | 通所介護 | 入沢 265-2 | 義務 | 千曲川 |
| 38 | 結いの里千曲 | 有料老人ホーム | 伴野 2898-1 | 義務 | 千曲川 |
| 40 | ケアホームひだまり | 有料老人ホーム | 中込 3-5-5 | 義務 | 千曲川 |
| 41 | ほのかの家 | 有料老人ホーム | 入沢 594 | 義務 | 千曲川 |
| | ケイジンケアホーム中込 | 有料老人ホーム | 中込 3-12-1 | 義務 | 千曲川 |
| 42 | グループホームのぞわ愛の郷 | 認知症対応型共同生活介護 | 野沢 322-1 | 義務 | 千曲川 |
| 43 | 特別養護老人ホーム佐久平愛の 郷 ショートステイ佐久平愛の郷 デイサービスセンター佐久平愛の郷 | 介護老人保健施設 短期入所生活介護 通所介護 | 平賀 741 | 義務 | 千曲川 |
| 44 | グループホームひらか愛の郷 | 認知症対応型共同生活介護 | 平賀 737-3 | 義務 | 千曲川 |
| 45 | 特別養護老人ホームうすだコスモ 苑 | 介護老人福祉施設 短期入所生活介護 養護老人ホーム | 臼田 86 | 義務 | 千曲川 |
| 46 | 佐久広域特別養護老人ホーム塩 名田苑 | 介護老人福祉施設 | 塩名田 542-1 | 義務 | 千曲川 |
| 47 | らいおんはーとりハビリ温泉デ イサービス佐久 | 通所介護 | 前山 321-3 | 義務 | 千曲川 |
| 48 | かがやき広場 | 通所介護 | 下越 612-2 | 義務 | 千曲川 |
| 49 | デイサービスセンター星の里 | 通所介護 | 臼田 785-6 | 義務 | 千曲川 |
| 50 | 宅幼老所ひまわり | 通所介護 | 臼田 1223-1 | 義務 | 千曲川 |
| 51 | 宅幼老所いちわ | 通所介護 | 臼田 2177-1 | 義務 | 千曲川 |
| 52 | 佐久市浅科デイサービスセンタ ー | 通所介護 | 塩名田 542-7 | 義務 | 千曲川 |
| 53 | 四季のベンチ | 小規模多機能型居宅介護 | 下越 612-1 | 義務 | 千曲川 |
| 54 | ホシノマチ団地 | サービス付き高齢者住宅 | 下越 216-1 | 義務 | 千曲川 |
| 55 | すぎな作業所 | 障害者就労継続支援 | 鳴瀬 602-17 | 義務 | 千曲川 |
| 56 | 佐久の泉共同作業センター | 障害者就労継続支援 | 前山 38-1 | 義務 | 千曲川 |

⑥ 1-10 洪水浸水想定区域（想定最大規模降雨）内にある要配慮者利用施設

| | 施設名 | 種別 | 住所 | 計画作成等 | 備考 |
|----|----------------------------|---------------------------|----------------------|-------|-----|
| 57 | 臼田共同作業センター | 障害者就労継続支援 | 下越 16-5 | 義務 | 千曲川 |
| 58 | 浅科ふれあいホーム | 障害者就労継続支援 | 塩名田 548-5 | 義務 | 千曲川 |
| 59 | 野沢共同作業センター | 障害者就労継続支援・生活介護 | 取出町 485-3 | 義務 | 千曲川 |
| 60 | 中込デイサービスセンター | 障害者生活介護・放課後等デイサービス | 中込 3-15-6 | 義務 | 千曲川 |
| 61 | ケイジンプiasペースなかごみ | 障害者生活介護・放課後等デイサービス | 中込 3-2-8 | 義務 | 千曲川 |
| 62 | らいおんハートからだの児童デイサービスセンター佐久南 | 障害者生活介護・児童発達支援・放課後等デイサービス | 前山 321-3 | 義務 | 千曲川 |
| 63 | らいおんハート遊びリレーション児童デイ佐久南 | 児童発達支援・放課後等デイサービス | | 義務 | 千曲川 |
| 64 | らいおんハート放課後デイサービス佐久南 | 放課後等デイサービス | | 義務 | 千曲川 |
| 65 | いっば。 | 放課後等デイサービス | 野沢 394-5 | 義務 | 千曲川 |
| 66 | いつも。 | 放課後等デイサービス | 原 454 | 義務 | 千曲川 |
| 67 | 中込共同作業センター | 地域活動支援センター | 中込 1-19-2 | 義務 | 千曲川 |
| 68 | ワークサポートこすもす | 障害者就労移行支援・就労継続支援 | 中込 1273-2 | 義務 | 千曲川 |
| 70 | グループホームなるせ庵 | 障害者グループホーム | 鳴瀬 680 | 義務 | 千曲川 |
| 71 | グループホームたかせ庵 | 障害者グループホーム | 鳴瀬 680-3 | 義務 | 千曲川 |
| 72 | 白ゆり荘 | 障害者グループホーム | 臼田 172-2 | 義務 | 千曲川 |
| 73 | エトワール | 障害者グループホーム | 臼田 2278-1 | 義務 | 千曲川 |
| 74 | エトワール（たんぼぼ） | 障害者グループホーム 障害者グループホーム | 臼田 2278-1 原 498-1 | 義務 | 千曲川 |
| 75 | 野沢の家 | | | 義務 | 千曲川 |
| 76 | 野沢の家2号棟 | 障害者グループホーム | 原 498-1 | 義務 | 千曲川 |
| 77 | ケイジンプiasホーム中込 | 障害者グループホーム・短期入所 | 中込 3-2-13 | 義務 | 千曲川 |
| 78 | グループホームしおなだ | 障害者グループホーム・短期入所 | 塩名田 456 | 義務 | 千曲川 |
| 79 | サングリモ中込つどいの広場交流センター | つどいの広場 | 中込 1-19-2 | 義務 | 千曲川 |
| 80 | ちびっこ元気クラブ | 放課後児童クラブ | 中込 542-1 | 義務 | 千曲川 |
| 81 | 中込第一保育園 | 保育園 | 中込 3-24-5 | 義務 | 千曲川 |
| 82 | 中込第二保育園 | 保育園 | 中込 1790 | 義務 | 千曲川 |
| 83 | 泉保育園 | 保育園 | 三塚 300-2 | 義務 | 千曲川 |
| 84 | 青沼保育園 | 保育園 | 入澤 232-2 | 義務 | 千曲川 |
| 85 | 岸野保育園 | 保育園 | 伴野 1792-1 | 義務 | 千曲川 |

6 1-10 洪水浸水想定区域（想定最大規模降雨）内にある要配慮者利用施設

| | 施設名 | 種別 | 住所 | 計画作成等 | 備考 |
|-----|----------------------|--|------------|-------|-----|
| 86 | 野沢保育園 | 保育園 | 取出町 491-2 | 義務 | 千曲川 |
| 87 | 聖愛保育園 | 保育園 | 原 267-1 | 義務 | 千曲川 |
| 88 | 臼田保育園 | 保育園 | 臼田 2126-8 | 義務 | 千曲川 |
| 89 | 里曲保育園 | 保育園 | 三分 237-1 | 義務 | 千曲川 |
| 90 | カトリック幼稚園 | 幼稚園 | 取出町 185-1 | 義務 | 千曲川 |
| 91 | 野沢児童館 | 児童館 | 原 270-24 | 義務 | 千曲川 |
| 92 | 中込児童館 | 児童館 | 中込 484-1 | 義務 | 千曲川 |
| 93 | 岸野児童館 | 児童館 | 伴野 1474-2 | 義務 | 千曲川 |
| 94 | 泉児童館 | 児童館 | 三塚 282-3 | 義務 | 千曲川 |
| 95 | 下越児童館 | 児童館 | 下越 248-12 | 義務 | 千曲川 |
| 96 | 臼田児童館 | 児童館 | 臼田 559-1 | 義務 | 千曲川 |
| 97 | 青沼児童館 | 児童館 | 入澤 233-2 | 義務 | 千曲川 |
| 98 | 野沢小学校 | 小学校 | 取出町 472-3 | 義務 | 千曲川 |
| 99 | 泉小学校 | 小学校 | 三塚 273-1 | 義務 | 千曲川 |
| 100 | 岸野小学校 | 小学校 | 伴野 1725 | 義務 | 千曲川 |
| 101 | 中込小学校 | 小学校 | 中込 491 | 義務 | 千曲川 |
| 102 | 青沼小学校 | 小学校 | 入澤 152-1 | 義務 | 千曲川 |
| 103 | 臼田小学校 | 小学校 | 臼田 264-3 | 義務 | 千曲川 |
| 104 | 野沢中学校 | 中学校 | 野沢 335-1 | 義務 | 千曲川 |
| 105 | 中込中学校 | 中学校 | 平賀 2313 | 義務 | 千曲川 |
| 106 | 臼田中学校 | 中学校 | 下越 286-1 | 義務 | 千曲川 |
| 107 | 野沢北高等学校 | 高等学校 | 野沢 449-2 | 義務 | 千曲川 |
| 108 | 野沢南高等学校 | 高等学校 | 原 86-1 | 義務 | 千曲川 |
| 109 | 佐久平総合技術高等学校（臼田キャンパス） | 高等学校 | 臼田 751 | 義務 | 千曲川 |
| 110 | 志賀の家 | 障害者グループホーム | 志賀 5859-3 | 努力義務 | 志賀川 |
| 111 | 岩村田保育園 | 保育園 | 岩村田 5088 | 努力義務 | 湯川 |
| 112 | まっさきクリニック | 診療所 | 猿久保 335-13 | 努力義務 | 湯川 |
| 113 | どんぐり | 障害児放課後等ケア・サービス・居宅介護・短期入所・障害児(者)相談支援・行動援護 | 猿久保 331 | 努力義務 | 湯川 |

1-11 土砂災害警戒区域内にある要配慮者利用施設（19施設）

（高齢者福祉課、福祉課、子育て支援課、学校教育課調べ）

令和3年3月31日現在

| | 施設名 | 種別 | 住所 | 備考 |
|----|---|--------------------|---------------|------------------------|
| 1 | 特別養護老人ホーム 佐久福寿園 佐久市岩村田デイサービスセンター 佐久福寿園げんきあっぷクラブ | 介護老人福祉施設 通所介護 | 岩村田 4213 | 土砂災害警戒区域 |
| 2 | アンの家 有料老人ホーム | 有料老人ホーム | 岩村田 2213-7 1F | 土砂災害警戒区域 |
| 3 | サガラシルバーハウス | グループホーム | 岩村田 2213-7 2F | 土砂災害警戒区域 |
| 4 | デイサービスフェリーチェ | 老人デイサービスセンター | 三河田 482-1 | 土砂災害警戒区域 |
| 5 | ウェルハウスのぞみサンピア さんぴあの家 デイサービスセンターのぞみサンピア | 有料老人ホーム | 根岸 3203-2 | 土砂災害警戒区域 |
| 6 | らいおんハートリハビリ温泉 デイサービス佐久 | 通所介護 | 前山 321-3 | 土砂災害警戒区域 土砂災害特別警戒区域 |
| 7 | 有料老人ホーム 秋桜 | 有料老人ホーム | 内山 5931-3 | 土砂災害警戒区域 |
| 8 | 住まい処 みまきの宿 | 有料老人ホーム | 蓬田 681-1 | 土砂災害警戒区域 |
| 9 | マリーゴールド宅幼老所 | 通所介護 | 印内 133-1 | 土砂災害警戒区域 |
| 10 | 寄合所文ちゃん家 | 通所介護 | 布施 489 | 土砂災害警戒区域 |
| 11 | 三河田の家Ⅰ 三河田の家Ⅱ | グループホーム | 三河田 482-4 | 土砂災害警戒区域 |
| 12 | 佐久こまば学園 | 障害者支援施設 | 瀬戸 70-2 | 土砂災害警戒区域 |
| 13 | アレーズこまば | 障害福祉サービス事業の用に供する施設 | 瀬戸 70-3 | 土砂災害警戒区域 |
| 14 | 緑の牧場学園 | 障害者支援施設 | 八幡 1115-67 | 土砂災害警戒区域 |
| 15 | こまくさ寮 | グループホーム | 八幡 1115-84 | 土砂災害警戒区域 土砂災害特別警戒区域 |
| 16 | 大沢保育園 | 児童福祉施設 | 大沢 789-1 | 土砂災害警戒区域 |
| 17 | 高瀬保育園 | 児童福祉施設 | 鳴瀬 1371 | 土砂災害警戒区域 |
| 18 | 平根小学校 | 学校施設 | 上平尾 936 | 土砂災害警戒区域 |
| 19 | 高瀬小学校 | 学校施設 | 鳴瀬 1350-1 | 土砂災害警戒区域 |

2 水害予防関係

2-1 河川の状況

(土木課調)

| 等級 | 河川名 | 市域内延長 (m) | 備 考 (県番号) | |
|------|-------|-----------|--------------|---------------|
| 1 級 | 千曲川 | 17,050 | 臼田・佐久・浅科 (1) | |
| | 滑津川 | 24,089 | 佐久 (113) | |
| | 湯川 | 20,915 | 佐久 (109) | |
| | 田子川 | 4,000 | 佐久 (113 - 6) | |
| | 志賀川 | 12,862 | 佐久 (113 - 1) | |
| | 香坂川 | 8,611 | 佐久 (113 - 2) | |
| | 霞川 | 3,200 | 佐久 (113 - 3) | |
| | 宮川 | 3,000 | 佐久 (110) | |
| | 八重久保川 | 1,820 | 佐久 (113 - 5) | |
| | 中沢川 | 4,550 | 佐久 (111) | |
| | 片貝川 | 16,797 | 臼田・佐久 (112) | |
| | 濁川 | 7,255 | 佐久 (109 - 1) | |
| | 大沢川 | 6,050 | 佐久 (112 - 4) | |
| | 小宮山川 | 800 | 佐久 (112 - 2) | |
| | 百々川 | 1,740 | 佐久 (112 - 1) | |
| | 堂の入川 | 1,283 | 佐久 (110 - 1) | |
| | 石突川 | 2,675 | 佐久 (108) | |
| | 瀬早川 | 1,980 | 佐久 (113 - 4) | |
| | 倉沢川 | 750 | 佐久 (112 - 3) | |
| | 雨川 | 12,216 | 臼田 | |
| | 吉沢川 | 2,000 | 臼田 | |
| | 谷川 | 4,800 | 臼田 | |
| | 曾原川 | 610 | 臼田 | |
| | 馬坂川 | 3,900 | 臼田 | |
| | 中沢川 | 3,300 | 浅科 (106 - 1) | |
| | 布施川 | 16,132 | 望月・浅科 (106) | |
| | 鹿曲川 | 26,809 | 望月 (97) | |
| | 細小路川 | 5,200 | 望月 (97 - 5) | |
| | 須釜川 | 1,600 | 望月 (106 - 2) | |
| | 八丁地川 | 18,250 | 望月 (97 - 4) | |
| | 準用 | 倉沢川 | 1,900 | 佐久 (112 - 3J) |
| | | 石突川 | 3,700 | 佐久 |
| | | 堂の入川 | 500 | 佐久 |
| 宮川 | | 3,800 | 佐久 (110 - J) | |
| 中沢川 | | 4,100 | 佐久 | |
| 百々川 | | 760 | 佐久 | |
| 小宮山川 | | 3,100 | 佐久 | |

| 等級 | 河川名 | 市域内延長 (m) | 備 考 (県番号) |
|----|-------|-----------|----------------------|
| | 田子川 | 1,100 | 佐久 (113 - 6J) |
| | 瀬早川 | 920 | 佐久 |
| | 八重久保川 | 980 | 佐久 |
| | 志賀川 | 2,200 | 佐久 (113 - 1J) |
| | 霞川 | 3,200 | 佐久 (113 - 3J) |
| | 香坂川 | 5,000 | 佐久 (113 - 2 - J2) |
| | 万助川 | 800 | 佐久 (113 - 3J) |
| | 東地川 | 800 | 佐久 |
| | 屋敷平川 | 1,800 | 佐久 |
| | 山田川 | 720 | 佐久 |
| | 北沢川 | 1,000 | 佐久 |
| | 月明川 | 1,000 | 佐久 |
| | 貞祥寺川 | 1,900 | 佐久 |
| | 熊久保川 | 800 | 佐久 |
| | 伴野川 | 1,400 | 佐久 |
| | うとう川 | 3,170 | 佐久 |
| | 滝川 | 4,040 | 臼田 |
| | 西山沢川 | 660 | 臼田 |
| | 相沢川 | 2,450 | 臼田 |
| | 藤ノ入川 | 320 | 臼田 |
| | 大町川 | 1,000 | 臼田 |
| | 大曲川 | 2,770 | 臼田 |
| | 水落川 | 770 | 臼田 |
| | 中沢川 | 3,020 | 臼田 |
| | 姥ヶ沢川 | 965 | 浅科 |
| | 樋沢川 | 601 | 浅科 |
| | 女石川 | 800 | 浅科 (106 - J1) |
| | 中沢川 | 1,200 | 望月 |
| | 茂沢川 | 1,000 | 望月 |
| | 長林川 | 2,500 | 望月 |
| | 士林川 | 1,600 | 望月 |
| | 吉原川 | 2,500 | 望月 |
| | 谷田沢川 | 2,600 | 望月 (106 - J2) |
| | 本沢川 | 2,400 | 望月 |
| | 坂頭川 | 200 | 望月 |
| | 日沢川 | 1,600 | 望月 (97 - J1) |
| | 大仁田川 | 1,000 | 望月 |
| | 浅田切川 | 1,000 | 望月 |
| | 大抜井川 | 1,200 | 望月 |
| | 一の原川 | 1,800 | 望月 |
| | 大平川 | 2,200 | 望月 |
| | 小諸沢川 | 400 | 望月 (106 - J3) |
| | 鷹の巣川 | 1,000 | 望月 |

6 2-1 河川の状況

| 等級 | 河川名 | 市域内延長 (m) | 備 考 (県番号) |
|----|------|-----------|--------------|
| 普通 | 三井川 | 2,200 | 望月 (97 - J2) |
| | 小手沢川 | 1,000 | 望月 |
| | 花岡川 | 2,100 | 佐久 |
| | 武道川 | 2,400 | 佐久 |
| | 柳沢川 | 2,800 | 佐久 |
| | 大沼川 | 2,900 | 佐久 |
| | 根津古川 | 2,600 | 佐久 |
| | 初谷川 | 4,200 | 佐久 |
| | 宮川 | 900 | 浅科 |
| | 蛇久保川 | 520 | 浅科 |
| | 柳沢川 | 2,200 | 浅科 |
| | 西久保川 | 1,300 | 浅科 |
| | 上ノ山川 | 208 | 浅科 |

2-2 防災ダムの現況

(耕地林務課調)

| ダム名 | 保全面積 | 総貯水量 | 備考 |
|------|-------|----------------------|-------|
| 香坂ダム | 250ha | 1,050千m ³ | 信濃川水系 |

香坂ダムは農地防災ダムとして建設され、昭和49年度に完成した。

堤高38.5m、堤頂長184.0mの中心コア式ロックフィルダムで、計画洪水流量90m³/sのうち61m³/sの洪水調整を行う。

2-3 ため池の現況

(耕地林務課調)

| 所在地 | 名称 | 管理者 | 備考 |
|--------|-------|--------------|---------------|
| 大沢新田 | 足の入 | 佐久市(大沢新田区) | |
| | 権 | 佐久市(大沢新田区) | |
| | 中の入 | 佐久市(大沢新田区) | |
| 大地堂 | 明神 | 佐久市(大沢財産区) | |
| 大沢下町 | 三枚 | 佐久市(大沢財産区) | |
| 前山 | 貞祥 | 佐久市 | |
| | 洞 | 佐久市 | |
| 美笹 | 美笹湖 | 佐久市 | 移住交流 推進課所管 |
| 東立科 | 立科の池 | 佐久市 | |
| | 赤穂木 | 佐久市 | |
| 常和南 | 山田 | 佐久市 | |
| 常和北 | 常和上池 | 佐久市 | |
| | 常和下池 | 佐久市 | |
| | 大昌寺池 | 佐久市 | |
| 瀬戸 | 瀬戸大池 | 佐久市 | |
| 内山 | あらふね池 | 佐久市(山荘あらふね) | 移住交流 推進課所管 |
| 岩村田 | 仙祿湖 | 佐久市 | |
| 小宮山 | 十駄窪の池 | 自然人 | |
| | 長ヶ窪 | 佐久市 | |
| 糠尾 | 社口大池 | 自然人 | |
| | 社口新池 | 自然人 | |
| 日向 | 笹倉 | 佐久市 | |
| 平井 | 五本木上池 | 佐久市(平井区) | |
| | 五本木小池 | 佐久市(平井区) | |
| | 五本木大池 | 佐久市(平井区) | |
| | 白地 | 佐久市(平井区) | |
| 駒込 | 奥野 | 佐久市 | |
| 志賀下宿 | 小倉 | 佐久市 | |
| 常田 | 常田大池 | 佐久市(常田区) | |
| 新子田 | 三ヶ月池 | 自然人 | |
| 長土呂 | 菱池 | 佐久市 | |
| 湯原新田 | 沼 | 佐久市 | |
| | 枯木平 | 佐久市 | |
| | 居久保 | 佐久市 | |
| 入沢 | 赤谷 | 佐久市 | |
| 平 | 菖蒲平 | 佐久市 | |
| 清川 | 清川 | 佐久市(清川区水利組合) | |
| 滝 | 滝 | 佐久市 | |
| 八幡(桑山) | 寺尾1号 | 自然人 | |

| 所在地 | 名称 | 管理 者 | 備 考 |
|-----------|---------------|---------|-----|
| 八幡（桑山） | 寺 尾 2 号 | 自然人 | |
| | 寺 尾 3 号 | 自然人 | |
| | 寺 尾 6 号 | 自然人 | |
| | 寺 尾 7 号 | 自然人 | |
| | 寺 尾 8 号 | 自然人 | |
| | 山 梨 1 号 | 自然人 | |
| | 山 梨 2 号 | 自然人 | |
| | 山 梨 3 号 | 自然人 | |
| | 山 梨 4 号 | 自然人 | |
| | 山 梨 5 号 | 自然人 | |
| | 山 梨 7 号 | 山梨水利組合 | |
| | 山 梨 8 号 | 自然人 | |
| | 山 梨 大 池 | 山梨水利組合 | |
| | 明 神 平 2 号 | 自然人 | |
| | 明 神 平 池 2 号 | 自然人 | |
| | 明 神 平 池 3 号 | 自然人 | |
| | 明 神 平 池 4 号 | 自然人 | |
| | 明 神 平 5 号 | 自然人 | |
| | 上 野 山 池 2 号 | 自然人 | |
| | 赤 坂 1 号 | 自然人 | |
| | 赤 坂 2 号 | 自然人 | |
| | 赤 坂 3 号 | 自然人 | |
| | 入 り の 沢 応 急 池 | 佐久市 | |
| 姥 ケ 沢 2 号 | 佐久市 | | |
| 御牧原（桑山） | 太 田 池 | 自然人 | |
| | 内 の 清 水 池 | 佐久市 | |
| | 新 池 | 自然人 | |
| | 農 園 1 号 | 自然人 | |
| | 農 園 2 号 | 自然人 | |
| | 農 園 5 号 | 自然人 | |
| | 明 神 池 | 自然人 | |
| | 蓮 池 | 自然人 | |
| 御牧原（八幡） | 視 上 3 号 | 自然人 | |
| | 日 向 池 | 自然人 | |
| 御牧原（蓬田） | 大 池 1 号 | 自然人 | |
| 矢島（泉） | 千 駄 ケ 池 | 今池利用耕作者 | |
| 矢島（山の神） | 山 の 神 池 | 自然人 | |
| 矢島（大池上） | 大 池 | 大池管理組合 | |
| 甲（大原） | 源 吾 衛 門 池 | 自然人 | |
| | 大 原 池 | 自然人 | |
| 八幡（今池） | 今 池 | 今池利用耕作者 | |
| 甲（上原） | 平 兵 衛 池 | 佐久市 | |
| 甲（下原） | 植 木 辺 池 | 自然人 | |
| 上原（前田） | 菖 蒲 池 | 自然人 | |

| 所在地 | 名称 | 管理者 | 備考 |
|---------|-------------|----------|----|
| 上原（大向） | 平地池 | 自然人 | |
| 八幡（桑山） | 天神平1号池 | 自然人 | |
| | 天神平2号池 | 自然人 | |
| | 天神平3号池 | 自然人 | |
| | 梅天池 | 自然人 | |
| | 女石池 | 女石水利組合 | |
| 御牧原（蓬田） | 須釜池 | 自然人 | |
| | 尾尻池 | 自然人 | |
| 布施 | 好道1号池 | 自然人 | |
| | 好道2号池 | 自然人 | |
| | 伊七講 | 自然人 | |
| | 基雄池 | 自然人 | |
| | 竜ヶ池 | 自然人 | |
| | 芳次池 | 自然人 | |
| | 新開池 | 自然人 | |
| | 藤巻（1） | 自然人 | |
| | 藤巻（2） | 佐久市（藤巻区） | |
| 印内 | 静人1号池 | 自然人 | |
| | 静人2号池 | 自然人 | |
| | 静人3号池 | 自然人 | |
| | 淳人池 | 自然人 | |
| | 清水貞池（清水健一池） | 自然人 | |
| | 清水房子池 | 自然人 | |
| | 金井池 | 自然人 | |
| | 島田池 | 自然人 | |
| | 清男池 | 自然人 | |
| | 笹々岩池 | 自然人 | |
| | 牧男池 | 自然人 | |
| | 丸山池 | 自然人 | |
| | 良男池 | 自然人 | |
| | 親之助池 | 自然人 | |
| | 真田池 | 自然人 | |
| | 菖蒲池（1） | 自然人 | |
| | 印内耕地整理池 | 自然人 | |
| | 清水端 | 自然人 | |
| | 山吠久保 | 自然人 | |
| | 久根木平池 | 自然人 | |
| | 高尾池 | 自然人 | |
| | 雷太池 | 自然人 | |
| | 清水貞新池（達男池） | 自然人 | |

| 所在地 | 名称 | 管理者 | 備考 |
|---------|-----------|---------|----|
| 印 内 | 清 水 正 一 | 自然人 | |
| | 小 池 高 池 | 自然人 | |
| | 望 月 新 池 | 自然人 | |
| | 二 子 池 | 自然人 | |
| | 小 出 池 | 自然人 | |
| 協 和 | 大 池 | 佐久市 | |
| | 谷 田 下 池 | 谷田水利組合 | |
| | 谷 田 上 池 | 谷田水利組合 | |
| | 寺 池 | 佐久市 | |
| | 飯 久 保 | 佐久市 | |
| | 下 王 城 | 佐久市 | |
| | 谷 地 1 号 | 佐久市 | |
| 谷 地 2 号 | 佐久市 | | |
| 春 日 | 桂 の 久 保 | 佐久市 | |
| | 別 府 | 佐久市 | |
| | 湯 沢 池 | 佐久市 | |
| | 境 の 沢 池 | 佐久市 | |
| 茂 田 井 | 和 田 入 池 | 立科土地改良区 | |
| | 池 ノ 久 保 池 | 立科土地改良区 | |
| | 茂 田 井 大 池 | 立科土地改良区 | |
| | 下 原 池 | 立科土地改良区 | |
| | 太 田 道 下 | 自然人 | |

(危機管理課)

2-4 水防倉庫の状況

| 水防倉庫 河川名 | 品名 | 原 | 跡部 | 高柳 | 平賀堰口 | 今井 | 根々井 | 伴野 | 石神 | 白田 | 下越 | 青沼 | 中小田切 | 住吉 | 矢島 | 春日 | 布施 | 望月 | 協和 | 佐久消防署 | 望月支所 | 浅科支所 |
|-------------|--------------|-----|-----|-----|------|-----|-----|-----|-----|-----|-----|-----|------|-----|-----|-----|-----|-----|-----|-------|------|------|
| | | 千曲川 | 千曲川 | 千曲川 | 千曲川 | 千曲川 | 湯川 | 千曲川 | 千曲川 | 千曲川 | 片貝川 | 千曲川 | 谷川 | 片貝川 | 千曲川 | 中沢川 | 鹿曲川 | 布施川 | 鹿曲川 | 鹿曲川 | 市内全域 | 支署管内 |
| | 土のう | | | | | | | | | | | | | | | | | | | | | |
| | 袋(袋) | | | | | | | | | | | | | | | | | | | | | |
| | なわ・ロープ(巻) | | | | | | ○ | | | | | | | | | | | | | | | |
| | ビニールシート(枚) | | | | | | ○ | | | | | | | | | | | | | | | |
| | 鉄線(巻) | | ○ | | | | ○ | | | | | | | | | | | | | | | |
| | 木材 2 m の(本) | | | | | | | | | | | | | | | | | | | | | |
| | 木材 4 m の(本) | | | | | | | | | | | | | | | | | | | | | |
| | 木杭(本) | | | | | | | | | | | | | | | ○ | | | | | | |
| | 鉄杭(本) | | | | | | | | | | | | | | | | | | | | | |
| | じやか | | | | | | | | | | | | | | | | | | | | | |
| | ご | | | | | | | | | | | | | | | | | | | | | |
| | PPロープ(玉) | | | | | | | | | | | | | | | | | | | | | |
| | 救命網(本) | | | | | | | | | | | | | | | | | | | | | |
| | 片手ハンマー(丁) | | | | | | | | | | | | | | | | | | | | | |
| | かま | | | | | | | | | | | | | | | | | | | | | |
| | 掛矢・鉄ハンマー(丁) | | | | | | | | | | | | | | | | | | | | | |
| | 照明具(台) | | | | | | | | | | | | | | | | | | | | | |
| | のこぎり(丁) | | | | | | | | | | | | | | | | | | | | | |
| | オノ・ナタ(丁) | | | | | | | | | | | | | | | | | | | | | |
| | スコップ(丁) | | | | | | | | | | | | | | | | | | | | | |
| | つるはし(丁) | | | | | | | | | | | | | | | | | | | | | |
| | 給水タンク500ℓ(基) | | | | | | | | | | | | | | | | | | | | | |
| | 給水袋10ℓ(袋) | | | | | | | | | | | | | | | | | | | | | |
| | カッター(丁) | | | | | | | | | | | | | | | | | | | | | |
| | しのぎ(丁) | | | | | | | | | | | | | | | | | | | | | |
| | 鋤(丁) | | | | | | | | | | | | | | | | | | | | | |

2-5 水防上重要な水門の操作

(危機管理課調)

| 河川名 | 河川の種別 | 名称 | 位置 | 管理者 | 操作の基準 |
|-------|----------|------------------|--------------------|------------------|------------------------------|
| 雨川 | 一級 | 北用水 | 佐久市田口 字日影 | 佐久市 | 操作担当者の状況 判断により開閉 |
| 鹿曲川 | 〃 | 下之城用水路 取入口 | 佐久市印内 | 下之城水利組合 (東御市) | 操作担当者の指 示又は水利組合 の役員の指示 |
| 片貝川 | 〃 | 大堀用水 | 佐久市前山 | 佐久市 | 操作担当者の状況 判断により開閉 |
| 〃 | 〃 | 小宮山用水 | 佐久市 小宮山 | 〃 | 〃 |
| 〃 | 〃 | 城下用水門 | 佐久市臼田 字城下 | 〃 | 〃 |
| 〃 | 〃 | 丸山用水 | 佐久市 下小田切 字小山 | 〃 | 〃 |
| 香坂川 | 〃 | 香坂ダム | 佐久市香坂 | 〃 | 香坂ダム操作規 定による |
| 佐久平用水 | 用水 悪路 | 城山用水 | 佐久市臼田 字城山 | 〃 | 操作担当者の状況 判断により開閉 |
| 〃 | 〃 | 堂屋敷用水 | 佐久市臼田 字堂屋敷 | 〃 | 〃 |
| 〃 | 〃 | 臼田用水 | 佐久市臼田 字上落し | 〃 | 〃 |
| 〃 | 一級 | 西耕地用水 (八反田用水) | 佐久市瀬戸 字八反田 | 〃 | 〃 |
| 〃 | 〃 | 北堰用水 | 佐久市瀬戸 | 〃 | 〃 |
| 〃 | 〃 | 奥野溜池 (吉巾池) | 佐久市志賀 | 〃 | 〃 |
| 千曲川 | 〃 | 中込用水 | 佐久市太田部 字石田 | 中込用水管理 委員会 | 〃 |
| 〃 | 〃 | 新町用水 | 〃 | 〃 | 〃 |
| 〃 | 〃 | 田口用水門 | 佐久穂町海瀬 | 田口用水組合 | 〃 |
| 〃 | 〃 | 三ヶ用水水門 | 佐久穂町 平林 | 三ヶ用水管理組合 | 〃 |
| 〃 | 〃 | 佐久平用水 | 佐久市勝間 字田古屋 | 佐久市土地改良区 | 〃 |
| 〃 | 〃 | 平賀用水 | 〃 | 〃 | 〃 |
| 〃 | 〃 | 田口用水 第1頭首工 | 佐久穂町畑 | 田口用水組合 | 〃 |

6 2-5 水防上重要な水門の操作

| 河川名 | 河川の種別 | 名称 | 位置 | 管理者 | 操作の基準 |
|-----|-------|---------------|--------------------|----------|--------------------|
| 千曲川 | 一級 | 三ヶ用水 | 佐久穂町 高野町 | 三ヶ用水管理組合 | 操作担当者の状況判断により開閉 |
| 中沢川 | 〃 | 美笹湖 | 佐久市前山 | 佐久市 | 〃 |
| 滑津川 | 〃 | 牧場溜池 | 佐久市内山 (牧場) | 〃 | 〃 |
| 〃 | 〃 | 大星用水 | 佐久市中込字 大星 | 〃 | 〃 |
| 〃 | 〃 | 深堀用水 | 佐久市中込字 馬場口 | 〃 | 〃 |
| 〃 | 〃 | 土呂下用水 | 佐久市中込字 土呂下 | 〃 | 〃 |
| 〃 | 〃 | 樋村用水 | 佐久市平賀 字桶村 | 〃 | 〃 |
| 〃 | 〃 | 後家前用水 | 佐久市平賀 字後家 | 〃 | 〃 |
| 〃 | 〃 | 中村用水 | 佐久市内山 字中村 | 〃 | 〃 |
| 〃 | 〃 | 本郷用水 | 佐久市内山 字本郷 | 〃 | 〃 |
| 〃 | 〃 | 松井用水 | 佐久市内山 字松井 | 〃 | 〃 |
| 抜井川 | 〃 | 田口用水門 | 佐久穂町 海瀬 | 田口用水組合 | 〃 |
| 〃 | 〃 | 田口用水 第2頭首工 | 佐久穂町海瀬 | 〃 | 〃 |
| 湯川 | 〃 | 四ヶ用水 | 佐久市 岩村田 字東岩子 | 佐久市土地改良区 | 操作担当者の状況判断により開閉 |
| 〃 | 〃 | 常木用水 | 佐久市 岩村田 字飯網下 | 〃 | 〃 |
| 〃 | 〃 | 平尾用水 | 御代田町豊 昇字後川原 | 佐久市 | 平根発電所へ連絡し、適切に開閉する。 |
| 〃 | 〃 | 湯川ダム | 御代田町広 戸 | 長野県 | 湯川ダム操作規則による |
| 〃 | 〃 | 荒谷用水 | 佐久市横根 (万年橋) | 荒谷用水組合 | 操作担当者の状況判断により開閉 |

3 危険物等関係

(危機管理課調)

3-1 危険物施設

1 屋内貯蔵所

(令和2年1月現在)

| 番号 | 事業所名 | 所在地 | 電話番号 | 取扱品目 |
|----|-------------------------------------|-------------|------------------|-----------------------------------|
| 1 | 相馬商事(株) 佐久油槽所 | 岩村田北 1-10-5 | 67-3380 | オイル |
| 2 | 双信電機(株) 浅間工場 | 長土呂 800-38 | 67-4131 | シンナー 他 |
| 3 | エムケーカシヤマ(株) 長土呂ステージ2 | 長土呂 801-16 | 68-5555 | アルコール シンナー 他 |
| 4 | エムケーカシヤマ(株) 長土呂ステージ1 | 長土呂 1091 | 67-1161 | MEK 他 |
| 5 | 東日本旅客鉄道(株) 長野新幹線保守技術センター | 長土呂 1483-4 | 026- 224-5487 | 軽油 |
| 6 | (株)シナノ | 岩村田 1104-1 | 67-3321 | シンナー 他 |
| 7 | (株)コシミ商会 | 岩村田 3373-1 | 67-2424 | シンナー 他 |
| 8 | 双信電機(株) 千曲技術センター | 猿久保 664-1 | 67-4511 | トルエン 他 |
| 9 | TDK(株) 千曲川テクノ工場 | 小田井 462-1 | 66-1111 | ダイヤビーム 他 |
| 10 | TDK(株) 浅間テクノ工場 | 小田井 543 | 68-5111 | アセトン 他 |
| 11 | (株)信陽堂薬局 | 小田井 815-1 | 32-3223 | 農薬 |
| 12 | エムケーカシヤマ(株) 小田井ステージ3 | 小田井 1119 | 68-7111 | MEK 他 |
| 13 | シチズン時計 マニユファクチャリング(株) ミヨタ佐久工場 | 根々井 113 | 88-8686 | エタノール 他 |
| 14 | (株)高見澤 | 根々井 207-1 | 68-3022 | オイル |
| 15 | 相馬商事(株) 建材営業部 | 野沢 323-8 | 62-1887 | 薬品 |
| 16 | (株)東京マイクロ | 原 281 | 62-1423 | シンナー 他 |
| 17 | Phase One Japan(株) | 原 582-2 | 62-2222 | アルコール 他 |
| 18 | (株)大進 | 原 611 | 62-0001 | 灯油 |
| 19 | (株)AOB 慧央グループ アルソア佐久ファクトリィ | 瀬戸 553-7 | 63-8000 | エタノール 他 |
| 20 | (株)小諸プラスチック | 内山 7748-1 | 62-8161 | シンナー 他 |
| 21 | サンテックパワージャパン | 安原 825-1 | 67-1691 | トルエン 他 |
| 22 | (株)ダイキアクシス信州工場 | 田口 5574 | 82-7711 | アセトン スチレン ポリエステル樹脂 パーメック |

| 番号 | 事業所名 | 所在地 | 電話番号 | 取扱品目 |
|----|-------------------------|------------|------------------|---|
| 23 | 太洋化学工業(株) | 田口 5615-14 | 77-7895 | 亜硝酸ナトリウム イソプロピルアルコール アルコール |
| 24 | JR 白田駅 | 下越 157-2 | 82-2108 | 軽油 |
| 25 | 中屋商店 | 中小田切 173-1 | 82-2122 | アルコール |
| 26 | ミネロン信州工場 | 北川 525-20 | 82-2578 | メタノール シンナー スプレーオイル 溶剤 ギヤ油 |
| 27 | 日精エー・エス・ビー (株) 千曲川工場 | 御馬寄 1098-2 | 0267-23- 1560 | シンナー・ シンナー廃液・ 塗料廃液・洗油・ ガソリン・軽油 |

2 屋外タンク貯蔵所

| 番号 | 事業所名 | 所在地 | 電話番号 | 取扱品目 |
|----|------------------------|---------------------|---------|----------|
| 1 | 相馬商事(株) 佐久油槽所 | 岩村田北 1-10-5 | 67-3380 | 灯油・重油 |
| 2 | 千曲錦酒造(株) | 長土呂 1110 | 67-3731 | 重油 |
| 3 | 佐久平総合技術高等学校 浅間キャンパス | 岩村田 991 | 67-4010 | 灯油 |
| 4 | 三峰園 | 岩村田 1225 | 67-3120 | 重油 |
| 5 | TDK(株) 千曲川テクノ工場 | 小田井 462-1 | 66-1111 | MEK |
| 6 | イー・ステージ(株) | 小田井 500 | 23-8885 | 灯油 |
| 7 | JA 佐久浅間 中佐都ライスセンター | 塚原 785-1 | 68-1112 | 灯油 |
| 8 | (株) 高見澤 | 根々井 207-1・ 207-5 | 68-3022 | 軽油・灯油 |
| 9 | 伴野酒造(株) | 野沢 123 | 62-0021 | 重油 |
| 10 | (株) 大進 | 原 611 | 63-2995 | 軽油・灯油・重油 |
| 11 | 木内醸造(株) | 大沢 985 | 62-0005 | 重油 |
| 12 | JA 佐久浅間(株) アメック | 新子田 1393-1 | 66-7007 | 灯油 |
| 13 | 新興製作所 | 田口 5131 | 82-2511 | 重油 |
| 14 | 太洋化学工業(株) | 田口 5615-14 | 77-7895 | A 重油 |
| 15 | 佐久醤油(有) | 下越 460-1 | 82-2054 | 重油 |
| 16 | サンリン(株) 佐久支店 | 北川 640-9 | 82-2562 | 灯油 |
| 17 | 蓼北金属(株) | 蓬田 405 | 58-2236 | 灯油 |
| 18 | (株) 竹花組 (望月アスコン) | 望月 1119-1 | 53-4816 | 軽油・灯油・重油 |
| 19 | 川西保健衛生施設組合 川西清掃センター | 望月 2114-4 | 53-5679 | 重油 |
| 20 | 武重本家酒造(株) | 茂田井 2179 | 53-3025 | A 重油 |
| 21 | 真鍋清園芸ハウス | 布施 5315-60 | 52-0605 | 灯油 |

| 番号 | 事業所名 | 所在地 | 電話番号 | 取扱品目 |
|----|---------------|----------------------|---------|------|
| 22 | (株)シリコンテクノロジー | 協和 2062-1・ 2069-1 | 53-6440 | 灯油 |

3 屋内タンク貯蔵所

| 番号 | 事業所名 | 所在地 | 電話番号 | 取扱品目 |
|----|-------------------------------|-----------|---------|-------|
| 1 | 北陸新幹線佐久平駅 | 佐久平駅東 1-1 | 69-8162 | 灯油 |
| 2 | 金澤病院 | 岩村田 804 | 67-2048 | 重油 |
| 3 | 佐久消防署 | 中込 2947 | 62-0119 | 軽油 |
| 4 | (株)AOB 慧央グループ アルソア佐久ファクトリィ | 瀬戸 553-5 | 63-8000 | 灯油・重油 |
| 5 | (株)小諸プラスチック | 内山 7748-1 | 62-7011 | 灯油 |

4 地下タンク貯蔵所

| 番号 | 事業所名 | 所在地 | 電話番号 | 取扱品目 |
|----|---------------------------|-------------|---------|-------|
| 1 | (株)オートアールズ | 岩村田北 1-9-4 | 68-1123 | 廃油 |
| 2 | ホテルホワイト | 岩村田北 1-32-4 | 68-8296 | 灯油 |
| 3 | 東横イン 佐久平浅間口 | 佐久平駅北 1-1 | 66-1045 | 灯油 |
| 4 | (株)カインズ カインズホーム佐久平店 | 佐久平駅南 25-3 | 66-3111 | 灯油 |
| 5 | 佐久広域食肉センター | 長土呂 4 | 68-1007 | 灯油 |
| 6 | 学校給食北部センター | 長土呂 64-22 | 67-5694 | 灯油 |
| 7 | 長野県連合青果(株) | 長土呂 93-8 | 66-1300 | 重油 |
| 8 | (株)丸水長野県水 | 長土呂 93-13 | 68-6830 | 灯油 |
| 9 | ナチュラルバーデンリゾートばんり | 長土呂 793-12 | 65-8080 | 灯油 |
| 10 | (株)ワイエス | 長土呂 848-1 | 67-3285 | 重油 |
| 11 | (福)佐久平福祉会愛の郷 | 長土呂 860-2 | 67-8870 | 灯油 |
| 12 | 浜口樹脂工業(株) | 長土呂 934 | 66-1000 | 灯油 |
| 13 | 夢工房 YAHOO 佐久 パチンコ館 | 岩村田北 1-2-3 | 68-7840 | 重油 |
| 14 | 東日本高速道路(株)関東支社 長野管理事務所 | 岩村田 116 | 68-8861 | 重油 |
| 15 | 佐久長聖高等学校 聖響館 | 岩村田 951 | 68-5588 | 灯油 |
| 16 | 佐久平総合技術高等学校 浅間キャンパス | 岩村田 991 | 67-4010 | 灯油 |
| 17 | 佐久長聖高等学校 聖修館 | 岩村田 1122-1 | 68-5588 | 重油 |
| 18 | 佐久警察署 | 岩村田 1156-2 | 68-0110 | 軽油 |
| 19 | 佐久長聖高等学校 聖心館 | 岩村田 1200 | 68-5588 | 重油 |
| 20 | 岩村田高等学校 | 岩村田 1248-1 | 67-2439 | 灯油 |
| 21 | 小林建設工業(株) | 岩村田 1296-5 | 67-4063 | 軽油・灯油 |
| 22 | 市立国保浅間総合病院 | 岩村田 1862-1 | 67-2295 | 重油・灯油 |
| 23 | 佐久市子ども未来館 | 岩村田 1931-1 | 67-2001 | 灯油 |
| 25 | (有)佐久茂 | 岩村田 2083 | 67-4591 | 灯油 |
| 26 | 佐久長聖高等学校 聖泳館 | 岩村田 3638 | 68-6688 | 灯油 |
| 27 | 佐久長聖中学校 聖朋館 | 岩村田 3638 | 68-6688 | 重油 |

| 番号 | 事業所名 | 所在地 | 電話番号 | 取扱品目 |
|----|---------------------------|------------|---------|----------|
| 28 | 佐久福寿園 | 岩村田 4213 | 68-3055 | 灯油 |
| 29 | 佐久市立近代美術館 | 猿久保 35-5 | 67-1055 | 灯油 |
| 30 | 駒場公園管理事務所 | 猿久保 55 | 68-1399 | 重油 |
| 31 | 長野県佐久創造館 | 猿久保 55 | 68-2811 | 重油 |
| 32 | 県立武道館 | 猿久保 165-1 | | 軽油 |
| 33 | 伊藤忠エネクス(株) | 猿久保 603-1 | 68-8108 | 灯油・重油 |
| 34 | 双信電機(株) 千曲技術センター | 猿久保 664-1 | 67-4511 | 重油 |
| 35 | 長野吉田工業ワークス 小田井クリーン工場 | 小田井 1077-5 | 68-9111 | 灯油 |
| 36 | (株)星野リゾート ヤッホーブルーイング | 小田井 1119-1 | 66-1211 | 灯油 |
| 37 | 平根小学校 | 上平尾 936 | 67-3539 | 重油 |
| 38 | (株)平尾山観光 | 上平尾 2066-1 | 68-5116 | 灯油 |
| 39 | みはらしの湯 | 下平尾 2668-1 | 68-0261 | 灯油 |
| 40 | 中佐都小学校 | 塚原 808 | 67-3418 | 重油 |
| 41 | ケアハウス佐久だいら | 常田 77-1 | 67-7654 | 灯油 |
| 42 | 高瀬小学校 | 鳴瀬 1350 | 67-2459 | 重油 |
| 43 | 平林産業(株) 佐久工場 | 鳴瀬 2543 | 68-6205 | 灯油 |
| 44 | イワタニ長野(株) 佐久営業所 | 横和 243-2 | 68-2825 | 灯油 |
| 45 | 東日本電信電話(株) 長野支店佐久営業所 | 野沢 260-7 | 64-1313 | 軽油 |
| 46 | 野沢北高等学校 | 野沢 449-2 | 62-0020 | 灯油 |
| 47 | 野沢南高等学校 | 原 86-1 | 62-0064 | 灯油 |
| 48 | ブルーマリン スポーツクラブ(株) | 鍛冶屋 465 | 63-2424 | 灯油 |
| 49 | 佐久平環境衛生組合 | 鍛冶屋 477 | 62-1119 | メタノール・重油 |
| 50 | 佐久技術専門学校 | 高柳 346-4 | 62-0549 | 灯油 |
| 51 | 野沢小学校 | 取出町 472-3 | 62-0109 | 重油 |
| 52 | 佐久合同庁舎 | 跡部 65-1 | 63-3111 | 軽油 |
| 53 | 野沢中継ポンプ場 | 跡部 528-35 | 63-0101 | 灯油 |
| 54 | 岸野小学校 | 伴野 1725 | 62-0384 | 重油 |
| 55 | シルバーランドきしの | 根岸 113-1 | 64-6635 | 灯油 |
| 56 | らいおんハートリハビリ温泉 デイサービス佐久 | 前山 321-3 | 63-3333 | 重油 |
| 57 | レストハウス美笹 | 前山 1905 | 63-0333 | 重油 |
| 58 | (医)恵仁会 中込施設 | 中込 1-17-8 | 64-1700 | 軽油 |
| 59 | (株)中込駅前ビル ビップ | 中込 1-21-2 | 62-0151 | 灯油 |
| 60 | 家具のエトワール | 中込 2-7-17 | 62-8816 | 灯油 |
| 61 | (株)佐久グランドホテル | 中込 3-19-6 | 62-0031 | 重油 |
| 62 | 中込小学校 | 中込 491 | 62-0065 | 重油 |
| 63 | 佐久市下水道管理センター | 中込 1335 | 63-0101 | 重油 |
| 64 | グリーンアカデミー | 中込 2084 | 62-6225 | 重油 |
| 65 | (株)モンドウル田村屋 | 中込 2438 | 62-0463 | 重油 |

| 番号 | 事業所名 | 所在地 | 電話番号 | 取扱品目 |
|----|------------------------------|-------------|---------|-----------|
| 66 | (株)木内石油 | 中込 2474-1 | 62-1495 | 灯油・重油 |
| 67 | 佐久市・軽井沢町清掃施設組合 | 中込 2880 | 62-7337 | 重油 |
| 68 | 佐久一萬里ホテル | 中込 3150-1 | 63-3355 | 灯油 |
| 69 | (株)柴田合成 佐久金型工場 | 中込 3368 | 67-1821 | 灯油 |
| 70 | 佐久総合病院 佐久医療センター | 中込 3400-28 | 62-8181 | 灯油・JETA-1 |
| 71 | (株)共栄製作所 | 中込 3671 | 63-0003 | 灯油 |
| 72 | (福)佐久学舎 佐久こまば学園 | 瀬戸 70-2 | 63-0505 | 灯油 |
| 73 | (株)明治 軽井沢工場 | 平賀 2082 | 63-5266 | 重油 |
| 74 | (株)大進建設 | 平賀 2389 | 62-1050 | 灯油 |
| 75 | 伊藤 祥二郎 (個人住宅) | 平賀 2389-18 | 63-1388 | 灯油 |
| 76 | (株)細萱食品 | 平賀 4801-2 | 62-4620 | 重油 |
| 77 | 佐久城山小学校 | 平賀 5325-1 | 62-0356 | 重油 |
| 78 | 山荘あらふね | 内山 352-1 | 65-2021 | 灯油 |
| 79 | 東日本高速道路(株) 八風山トンネル西坑口 電気室 | 香坂 34 | 68-8861 | 重油 |
| 80 | 東日本高速道路(株) 八風山トンネル西坑口 | 香坂 34 | 68-8861 | 灯油 |
| 81 | 東日本高速道路(株) 関伽流山トンネル東坑口 | 香坂 1827 | 68-8861 | 灯油 |
| 82 | (株)叶屋 | 安原 251-1 | 67-2576 | 灯油 |
| 83 | (株)塩沢産業 安原工場 | 安原 1788 | 68-0081 | 重油 |
| 84 | シルバーランドみつい | 新子田 866 | 66-6800 | 灯油 |
| 85 | JA 佐久浅間 ラポール・さく | 新子田 1387-4 | 68-0983 | 灯油 |
| 86 | 東京電力パワーグリッド(株) 物見山無線中継所 | 志賀 13-17 | 22-2250 | 軽油 |
| 87 | ホクト(株) 佐久きのことセンタ ー | 志賀 5006-5 | 64-8833 | 重油 |
| 88 | 東小学校 | 志賀 6128-1 | 68-6829 | 重油 |
| 89 | 旧田口小学校 | 田口 3000 | 63-5321 | 灯油 |
| 90 | (株)ダイキアクシス 信州工場 | 田口 5574 | 82-7711 | 灯油 |
| 91 | 六甲バター(株) 長野工場 | 田口 5717 | 82-7447 | 重油 |
| 92 | 臼田宇宙空間観測所 | 上小田切 1831-6 | 82-1230 | 灯油 |
| 93 | JA 佐久浅間 佐久うすだ支所切原店 | 中小田切 162-1 | 82-2003 | 灯油 |
| 94 | 佐久広域救護施設 清和寮 | 北川 557 | 82-2441 | 重油 |
| 95 | 臼田学園 | 北川 557-102 | 82-2473 | 灯油 |
| 96 | コスモホール | 下小田切 124-1 | 82-3963 | 灯油 |
| 97 | 旧臼田小学校 | 臼田 264-3 | 82-2024 | 灯油 |
| 98 | 佐久平総合技術高等学校 臼田キャンパス | 臼田 751 | 82-2035 | 灯油 |
| 99 | 佐久総合病院 老人保険施設 | 臼田 779-4 | 81-4500 | 灯油 |

6 3-1 危険物施設

| 番号 | 事業所名 | 所在地 | 電話番号 | 取扱品目 |
|-----|--------------------------|-------------|---------|----------|
| 100 | 橘倉酒造(株) | 臼田 653-2 | 82-2006 | 重油 |
| 101 | (株)ケーヨーデイツー臼田店 | 臼田 1962-1 | 82-8003 | 灯油 |
| 102 | 佐久総合病院 あゆみ寮 3号棟 | 臼田 2238 | 82-2474 | 灯油 |
| 103 | 佐久総合病院 | 臼田 197 | 82-3131 | 灯油 |
| 104 | 臼田バイパス給油所 | 臼田 1557-2 | 82-6585 | 経由・重油 |
| 105 | 臼田総合運動公園管理センター | 臼田 3110-1 | 82-7231 | 灯油 |
| 106 | 特養老人ホーム 塩名田苑 | 塩名田 543-1 | 58-0223 | 灯油 |
| 107 | (株)竹花組 佐久砕石工場 | 塩名田 1180 | 58-3183 | 重油 |
| 108 | 浅科浄化センター | 御馬寄 1147-5 | 58-0550 | 灯油 |
| 109 | アケハイ工業(株) | 御馬寄 2216 | 58-2126 | 灯油 |
| 110 | あさしな温泉穂の香乃湯 | 甲 1071-1 | 58-0033 | 灯油 |
| 111 | 軽井沢西ドライビングスクール | 甲 1951-2 | 58-2550 | 灯油 |
| 112 | 浅間ピストン(株) | 八幡 238 | 58-2011 | 灯油・重油・A重 |
| 113 | 交流文化館浅科 | 八幡 339 | 58-3304 | 灯油 |
| 114 | (福)からし種の会 緑の牧場学園 | 八幡 1115-67 | 58-2244 | 灯油 |
| 115 | (株)竹花組 給油所裏 | 望月 37-19 | 53-2351 | 軽油・灯油 |
| 116 | 榊屋呉服店 | 望月 252 | 53-2002 | 灯油 |
| 117 | 佐久市望月支所 | 望月 263 | 53-3111 | 灯油 |
| 118 | 長野西高等学校 望月サテライト校 | 望月 276-1 | 53-2100 | 灯油 |
| 119 | 佐久良荘 | 望月 285-2 | 53-2473 | 灯油 |
| 120 | 駒の里ふれあいセンター | 望月 303 | 53-2548 | 灯油 |
| 121 | 佐久市望月総合支援センター | 望月 317-2 | 51-1515 | 灯油 |
| 122 | 結いの家 | 望月 326-4-15 | 53-8108 | 灯油 |
| 123 | 矢野政支(個人住宅) | 望月 1516-15 | 53-4123 | 灯油 |
| 124 | 望月老人福祉センター | 望月 1626-2 | 53-4033 | 灯油 |
| 125 | 山田屋瓜生坂給油所 | 望月 1686-4 | 53-5302 | 灯油 |
| 126 | 軽費老人ホーム 望月悠玄荘 | 望月 1730-1 | 53-6055 | 灯油 |
| 127 | みどりの村 望月温泉 | 印内 561-1 | 53-3231 | 灯油 |
| 128 | 布施温泉 | 布施 1228 | 53-0181 | 灯油 |
| 129 | センレンゴルフリゾート 長野コース | 春日 5905 | 52-2101 | A重油 |
| 130 | 望月交流促進センターゆざわ荘 | 春日 5924-4 | 53-0022 | 灯油 |
| 131 | 富士コンサル(株) (ビラ・ミッドランド) | 春日 5907-8 | 52-2311 | 灯油 |
| 132 | JA 佐久浅間 春日ライスセンター | 春日 2780-2 | 53-6490 | 軽油・灯油 |
| 133 | 春日温泉共同加熱センター | 春日 2941 | 52-2515 | A重油 |
| 134 | 信州佐久春日温泉 自然体感リゾート | 春日 2258-1 | 52-2111 | 灯油 |
| 135 | 富士コンサル(株) (アイラベイホテル) | 春日 8533-11 | 52-2311 | 灯油 |

| 番号 | 事業所名 | 所在地 | 電話番号 | 取扱品目 |
|-----|------------------------|------------|--------------|---------|
| 136 | 富士コンサル(株) (バーデンホテル) | 春日 8533-11 | 52-2311 | 灯油 |
| 137 | 佐久広域連合 川西消防署 | 協和 132-2 | 53-0119 | 灯油 |
| 138 | (株)シリコンテクノロジー | 協和 897-8 | 53-6440 | 灯油 |
| 139 | (株)KYB-YS 望月工場 | 協和 2000 | 53-3200 | 灯油 |
| 140 | JA 佐久浅間 シエナ | 協和 2361-1 | 54-2585 | 灯油 |
| 141 | ロスマリヌス | 協和 3481 | 54-2186 | 灯油 |
| 142 | NTT ドコモ 北蓼科無線中継所 | 協和 3485 | 026-291-7100 | 軽油 |
| 143 | 長野県望月少年自然の家 | 協和 3489-67 | 54-2405 | A 重油 |
| 144 | 望月サニーカントリークラブ(株) | 協和 3491-70 | 54-2121 | 灯油・A 重油 |
| 145 | 望月東急ゴルフクラブ | 協和 3597-27 | 53-6109 | A 重油 |
| 146 | 望月カントリークラブ | 協和 4194-6 | 53-2468 | A 重油 |
| 147 | 望月カントリークラブ(ロッジ) | 協和 4194-8 | 53-3329 | 重油 |

5 移動タンク貯蔵所

| 番号 | 事業所名 | 所在地 | 電話番号 | 取扱品目 |
|----|------------------------------|-----------------------|---------|-------------------|
| 1 | 相馬商事(株) 佐久油槽所 | 岩村田北 1-10-5 | 67-3380 | ガソリン・軽油・ 灯油・重油 |
| 2 | (株)上田技研 | 長土呂 17 | 68-5592 | 軽油 |
| 3 | JA 佐久浅間(株) アメック 佐久インター給油所 | 長土呂 131-9 | 67-7272 | 軽油・灯油 |
| 4 | 朝日オーム(株) | 岩村田 737 | 67-4106 | 灯油 |
| 5 | (有)マルマス米穀 | 岩村田 935 | 67-2137 | 灯油 |
| 6 | (株)武重商会 | 岩村田 2125 | 67-3588 | 軽油・灯油・重油 |
| 7 | (有)山吉石油商会 | 岩村田 3373-5 | 68-1655 | 灯油 |
| 8 | JA 佐久浅間(株) アメック | 猿久保 882 | 66-7007 | ガソリン・軽油・ 灯油・重油 |
| 9 | (有)佐久燃料 | 塚原 487-7 | 67-3682 | 軽油・灯油・重油 |
| 10 | (株)高見澤 | 横和 240-1 | 68-3022 | 軽油・灯油・重油 |
| 11 | イワタニ長野(株) | 横和 243-2 | 68-2825 | 軽油・灯油 |
| 12 | (株)大進 | 原 608-1・611・ 611-5 | 62-0001 | ガソリン・軽油・ 灯油・重油 |
| 13 | (有)こまや掛川石油 | 取出町 661-1 | 62-2600 | ガソリン・軽油・ 灯油 |
| 14 | JA 佐久浅間 野沢給油所 | 三塚 100 | 62-7988 | 灯油 |
| 15 | (株)堀籠重機 | 三塚 210-18 | 62-5463 | 軽油・灯油 |
| 16 | 信州ヤマニ(有) | 桜井 806-2 | 63-2411 | 重油 |
| 17 | 宮島燃料店 | 伴野 1942・ 1964-2 | 62-6414 | 灯油 |
| 18 | 富士クラスタ(株) 長野支店 佐久平営業所 | 中込 1-18-19 | 62-0071 | 軽油・灯油 |
| 19 | (株)木内石油 | 中込 2474-1 | 62-1495 | 灯油 |

6 3-1 危険物施設

| 番号 | 事業所名 | 所在地 | 電話番号 | 取扱品目 |
|----|-------------------------------|------------------|--------------|----------------------------|
| 20 | (株)塩沢産業 | 跡部 58-5 | 0268-63-6115 | 軽油・灯油・重油 |
| 21 | 山屋物産(株) | 瀬戸 1278-1 | 62-0923 | 灯油 |
| 22 | 長野日石ガス(株) | 瀬戸 2898-1 | 62-8200 | 灯油 |
| 23 | (株)木内石油 | 内山 6363-1 | 62-4523 | 軽油・灯油・重油 |
| 24 | 柳沢商事(有) | 内山 7126-1・7130-1 | 62-6503 | 軽油・灯油・重油 |
| 25 | JA 佐久浅間(株) アメック 佐久灯油配送センター | 新子田 1403 | 0120-970-523 | 軽油・灯油 |
| 26 | (有)佐久プロパン | 入沢 385 | 82-2448 | 灯油 |
| 27 | (株)小金澤商店 千曲給油所 | 臼田 1106-2 | 82-2360 | 軽油・灯油 |
| 28 | JA 佐久浅間(株) アメック 臼田バイパス給油所 | 臼田 1558 | 82-6585 | 軽油・灯油 |
| 29 | (株)田島商会 | 臼田 1710 | 82-2028 | 灯油 |
| 30 | JA 佐久浅間 浅科八幡給油所 | 八幡 469-2 | 58-2203 | 軽油・灯油 |
| 31 | (株)竹花組 | 望月 37-19 | 53-2351 | ガソリン・軽油・ 灯油・重油・ A 重油 |
| 32 | 合資会社 山田屋給油所 | 望月 101 | 53-2417 | 灯油 |
| 33 | (株)武重商会 望月給油所 | 望月 144-1 | 53-3636 | 灯油 |
| 34 | 瓜生坂サービスステーション | 望月 1698 | 53-5302 | 灯油 |
| 35 | JA 佐久浅間 望月給油所 | 春日 146-1 | 53-6490 | ガソリン・軽油・ 灯油 |
| 36 | 児玉石油 | 春日 614-1 | 53-2620 | 灯油 |
| 37 | 協和サービスステーション | 協和 2388 | 53-5384 | 軽油・灯油・重油 |

6 屋外貯蔵所

| 番号 | 事業所名 | 所在地 | 電話番号 | 取扱品目 |
|----|---------------------------|-------------|---------|--------|
| 1 | 相馬商事(株) 佐久油槽所 | 岩村田北 1-10-5 | 67-3380 | オイル |
| 2 | 小須田商店 | 岩村田 248-2 | 67-2261 | 灯油 |
| 3 | (株)トーエネック 佐久営業所 | 猿久保 187-6 | 66-7730 | オイル |
| 4 | (株)大進 | 原 611 | 62-0001 | オイル |
| 5 | 東日本旅客鉄道(株) 長野支社 小海線営業所 | 中込 2034 | 62-3024 | 重油・オイル |
| 6 | (株)木内石油 | 内山 6363-1 | 62-4523 | 灯油・オイル |

7 給油取扱所

| 番号 | 事業所名 | 所在地 | 電話番号 | 取扱品目 |
|----|---|-------------|---------|----------------|
| 1 | (株)東日本宇佐美上信越支店 141号佐久インター給油所 | 佐久平駅東 6-2 | 65-7250 | ガソリン・軽油・ 灯油 |
| 2 | (株)高見澤 カーライフセンター佐久平 | 佐久平駅東 7-4 | 66-3912 | ガソリン・軽油・ 灯油 |
| 3 | J-Quest 佐久平店 | 佐久平駅南 18-1 | 66-3551 | ガソリン・軽油・ 灯油 |
| 4 | JA 佐久浅間(株) アメック スマイルポート 佐久インター給油所 | 長土呂 131-8 | 67-7272 | ガソリン・軽油・ 灯油 |
| 5 | (株)アサヒ商会 長土呂給油所 | 長土呂 166-1 | 66-3850 | ガソリン・軽油・ 灯油 |
| 6 | (株)塩沢産業 オートライフ塩沢 長土呂店 | 長土呂 1160-29 | 77-7710 | ガソリン・軽油・ 灯油 |
| 7 | 相馬商事(株) セルフ佐久インター給油所 | 岩村田北 1-9-7 | 67-7911 | ガソリン・軽油・ 灯油 |
| 8 | (株)アサヒ商会 岩村田給油所 | 岩村田 634 | 66-3888 | ガソリン・軽油 |
| 9 | (株)ペトロソーマ ペトロ佐久平店 | 岩村田 1735-1 | 66-0250 | ガソリン・軽油・ 灯油 |
| 10 | (株)ENEOS ウイング セルフ佐久平 SS | 岩村田 1797-1 | 66-0524 | ガソリン・軽油・ 灯油 |
| 11 | コスモ石油販売(株) 北関東カンパニーセルフ若宮 SS | 岩村田 1969-1 | 67-4324 | ガソリン・軽油・ 灯油 |
| 12 | (株)武重商会 Dr. Drive 佐久 SS | 岩村田 2135-3 | 67-3588 | ガソリン・軽油・ 灯油 |
| 13 | サンリン(株) 佐久インター給油所 | 岩村田 3628-2 | 68-9377 | ガソリン・軽油・ 灯油 |
| 14 | JA 佐久浅間(株) アメック 駒場給油所 | 猿久保 889-1 | 67-6155 | ガソリン・軽油 ・灯油 |
| 15 | 相馬商事(株) 佐久中央給油所 | 猿久保 894-2 | 68-5073 | ガソリン・軽油・ 灯油 |
| 16 | (株)木内石油 小田井給油所 | 小田井 755-1 | 67-0550 | ガソリン・軽油・ 灯油 |
| 17 | JA 佐久浅間 平根給油所 | 上平尾 907-4 | 67-2157 | ガソリン・軽油・ 灯油 |
| 18 | (株)高見澤 セルフ佐久塚原 SS | 塚原 487-7 | 54-8102 | ガソリン・軽油・ 灯油 |
| 19 | 相馬商事(株) 野沢給油所 | 野沢 1 | 62-6218 | ガソリン・軽油・ 灯油 |
| 20 | 相馬商事(株) 野沢北給油所 | 野沢 260-1 | 62-6450 | ガソリン・軽油・ 灯油 |
| 21 | (株)大進 アクアポリス野沢給油所 | 原 122-17 | 62-0001 | ガソリン・軽油・ 灯油 |

| 番号 | 事業所名 | 所在地 | 電話番号 | 取扱品目 |
|----|------------------------------|------------|---------|----------------|
| 22 | (有)こまや掛川石油 | 取出町 655-2 | 62-2600 | ガソリン・軽油・灯油 |
| 23 | (株)塩沢産業 オートライフ塩沢 佐久店 | 跡部 58-1 | 77-7860 | ガソリン・軽油・灯油 |
| 24 | JA 佐久浅間 (株)アメック 野沢給油所 | 三塚 100 | 62-7988 | ガソリン・軽油・灯油 |
| 25 | (有)カントリーガーデン スタンド・ワン | 根岸 3848-1 | 63-1951 | ガソリン・軽油・灯油 |
| 26 | 宮島燃料店 佐久伴野 SS | 伴野 1964-1 | 62-3414 | ガソリン・軽油・灯油 |
| 27 | (株)信州花空間 マルシン給油所 | 前山 96-4 | 62-8778 | ガソリン・軽油・灯油 |
| 28 | (株)木内石油 佐久第一給油所 | 中込 1-28-16 | 62-6319 | ガソリン・軽油・灯油 |
| 29 | 相馬商事(株) 中込 SS | 中込 2-1-1 | 62-1261 | ガソリン・軽油・灯油 |
| 30 | (株)木内石油 佐久第二給油所 | 中込 2474-1 | 62-1495 | ガソリン・軽油・灯油 |
| 31 | (株)塩沢産業 オートライフ塩沢 中込店 | 中込 2965-1 | 63-0150 | ガソリン・軽油・灯油 |
| 32 | 柳沢商事(株) 内山峡給油所 | 内山 7130-1 | 62-6503 | ガソリン・軽油・灯油 |
| 33 | JA 佐久浅間 東給油所 | 志賀 6106 | 67-3602 | ガソリン・軽油 |
| 34 | (株)小金澤商店 竜岡給油所 | 田口 3156-1 | 82-5065 | ガソリン・軽油・灯油 |
| 35 | (有)佐久プロパン | 入沢 385 | 82-2448 | ガソリン・軽油・灯油 |
| 36 | (株)小金澤商店 千曲給油所 | 臼田 1106-2 | 82-2360 | ガソリン・軽油・灯油 |
| 37 | JA 佐久浅間(株) アメック 臼田バイパス給油所 | 臼田 1558 | 82-6585 | ガソリン・軽油・灯油・廃油 |
| 38 | (株)小金澤商店 星の町給油所 | 臼田 1934-1 | 82-7752 | ガソリン・軽油・灯油 |
| 39 | JA 佐久浅間 浅科八幡給油所 | 八幡 469-2 | 58-2203 | ガソリン・軽油・灯油・オイル |
| 40 | 協和石油(株) JOMO 浅科サービスステーション | 八幡 1000-1 | 58-2884 | ガソリン・軽油・灯油・オイル |
| 41 | (株)竹花組給油所 | 望月 37-19 | 53-2351 | ガソリン・軽油・灯油 |
| 42 | 池田屋 望月給油所 | 望月 1516-7 | 53-2530 | ガソリン・軽油・灯油 |

| 番号 | 事業所名 | 所在地 | 電話番号 | 取扱品目 |
|----|---------------|-----------|---------|-------------------|
| 43 | 春原商会 | 布施 1706-4 | 53-2352 | ガソリン・軽油・灯油 |
| 44 | 児玉石油 | 春日 614-1 | 53-2620 | ガソリン・軽油・灯油・オイル |
| 45 | (株)武重商会 望月給油所 | 協和 144-1 | 53-3636 | ガソリン・軽油・灯油・廃油・オイル |
| 46 | 協和石油(株) 協和給油所 | 協和 2388-2 | 53-5384 | ガソリン・軽油・灯油・オイル |

8 給油取扱所（自家用）

| 番号 | 事業所名 | 所在地 | 電話番号 | 取扱品目 |
|----|----------------------------|--------------|--------------|------------|
| 1 | 東日本旅客鉄道(株) 佐久平保守基地 | 長土呂 | 026-224-5487 | 軽油 |
| 2 | 信州名鉄運送(株) 佐久営業所 | 長土呂 800-11 | 67-2161 | 軽油 |
| 3 | 東日本高速道路(株) 関東支社 長野管理事務所 | 岩村田 116 | 68-8861 | 軽油 |
| 4 | 小林建設工業(株) | 岩村田 1296-5 | 67-4063 | ガソリン・軽油 |
| 5 | (株)塩沢産業 生コン事業部 佐久工場 | 岩村田 4494-1 | 68-1143 | 軽油・灯油 |
| 6 | 浅間佐久自動車学校(株) | 猿久保 35-7 | 67-3371 | ガソリン・軽油 |
| 7 | (株)上田技研 | 小田井 624 | 68-5592 | 軽油 |
| 8 | (有)佐藤運送 | 塚原 1517-2 | 68-8498 | 軽油 |
| 9 | 東城運輸(株) | 取出町 447-2 | 62-0405 | 軽油 |
| 10 | (株)平元商店 | 中込 294-1 | 82-2262 | 軽油 |
| 11 | 東日本旅客鉄道(株) 小海線営業所 | 中込 1998-2 | 61-5061 | 軽油 |
| 12 | (株)佐久平ソーラーファーム | 内山 7555 | 62-2881 | ガソリン |
| 13 | (独)家畜改良センター 茨城牧場 長野支場 | 新子田 1889 | 67-2501 | ガソリン・軽油 |
| 14 | 信濃石産興業(株) | 志賀 2202-1 | 67-1595 | 軽油 |
| 15 | (株)千曲物流 | 田口 4749-1 | 82-7077 | 軽油 |
| 16 | 一宮運輸(株)物流センター長野 | 田口 5580-2 | 82-7880 | 軽油 |
| 17 | 湊総業(株)勝間工場 | 北川 504-22 | 82-2328 | ガソリン・軽油・灯油 |
| 18 | (有)カクナン | 臼田 46 | 92-2016 | 灯油・軽油 |
| 19 | (株)竹花組 佐久チチブ生コン | 塩名田 1168-2 | 58-2663 | 軽油 |
| 20 | (株)軽井沢西ドライビングスクール | 甲 1951-2 | 58-2550 | ガソリン・軽油 |
| 21 | センレンゴルフリゾート 長野コース | 春日 5905-乙 44 | 52-2388 | ガソリン・軽油 |
| 22 | 富士コンサル(株) | 春日 8533-11 | 52-2311 | ガソリン・軽油 |
| 23 | 望月サニーカントリー(株) | 協和 3491-280 | 54-2121 | ガソリン・軽油 |

6 3-1 危険物施設

| 番号 | 事業所名 | 所在地 | 電話番号 | 取扱品目 |
|----|-----------------------------|-------------|---------|------|
| 24 | 望月カントリークラブ クラブハウス | 協和 4194-6 | 53-2468 | ガソリン |
| 25 | 田村砕石 | 協和 3491-1 | 54-2344 | 軽油 |
| 26 | (株)タカサワマテリアル 蓼科砕石工場 | 協和 3491-224 | 54-2101 | 軽油 |
| 27 | (株)東急リゾートサービス 望月東急ゴルフクラブ | 協和 3597-27 | 53-6109 | ガソリン |

9 販売取扱所

| 番号 | 事業所名 | 所在地 | 電話番号 | 取扱品目 |
|----|----------|------------|---------|------|
| 1 | (株)コシミ商会 | 岩村田 3373-1 | 67-2424 | 塗料 |

10 一般取扱所

| 番号 | 事業所名 | 所在地 | 電話番号 | 取扱品目 |
|----|----------------------------|-------------|---------|-----------|
| 1 | (株)オートアールズ | 岩村田北 1-9-4 | 68-1123 | 灯油 |
| 2 | 相馬商事(株) 佐久油槽所 | 岩村田北 1-10-5 | 67-3380 | 灯油・重油 |
| 3 | (株)カインズ カインズホーム佐久平店 | 岩村田 1493 | 66-3111 | 灯油 |
| 4 | イワタニ長野(株) | 長土呂 1069-80 | 68-2825 | 灯油 |
| 5 | 佐久警察署 | 岩村田 1156-2 | 68-0110 | 軽油 |
| 6 | 小林建設工業(株) | 岩村田 1295-5 | 67-4063 | 灯油 |
| 7 | 市立国保浅間総合病院 | 岩村田 1862-1 | 67-2295 | 重油 |
| 8 | (株)小金澤商店 | 猿久保 603-1 | 82-2360 | 灯油・重油 |
| 9 | イー・ステージ(株) | 小田井 500 | 68-2881 | 灯油 |
| 10 | TDK(株) 浅間テクノ工場 | 小田井 543 | 68-5111 | 第1石油類他 |
| 11 | ビバホーム 佐久インター店 | 小田井 613-1 | 65-7131 | 灯油 |
| 12 | (株)高見澤 佐久塚原油槽所 | 塚原 487-7 | 54-8102 | 軽油・重油 |
| 13 | (株)高見澤 佐久営業所 | 根々井 207-1 | 68-3022 | 灯油・重油 |
| 14 | イワタニ長野(株) 佐久営業所 | 横和 243-2 | 68-2825 | 灯油 |
| 15 | 野沢中学校 | 野沢 335-1 | 62-0360 | 灯油 |
| 16 | (株)大進 | 原 611-5 | 62-0001 | 軽油・灯油・重油 |
| 17 | (有)カクナン | 取出町 411-1 | 62-7216 | 灯油 |
| 18 | 佐久合同庁舎 | 跡部 65-1 | 63-3111 | 軽油 |
| 19 | 宮島燃料店 | 伴野 1961 | 62-3414 | 灯油 |
| 20 | らいおんハートトリハビリ温泉 デイサービス佐久 | 前山 321-3 | 63-3333 | 重油 |
| 21 | (株)丸信製作所 | 根岸 3561 | 62-5111 | 冷却油・メタノール |
| 22 | (医)恵仁会 中込施設 | 中込 1-17-8 | 62-1700 | 軽油 |
| 23 | 富士クラスタ(株) 長野支店 佐久平営業所 | 中込 1-18-19 | 62-0071 | 灯油 |
| 24 | (株)木内石油 | 中込 2474-1 | 62-4523 | 灯油 |

| 番号 | 事業所名 | 所在地 | 電話番号 | 取扱品目 |
|----|------------------------------|-----------------------|--------------------|-----------------|
| 25 | 佐久総合病院 佐久医療センター | 中込 3400-28 | 82-3131 | 灯油 |
| 26 | (株)明治 軽井沢工場 | 平賀 2082 | 63-5266 | 重油 |
| 27 | 中込中学校 | 平賀 2313 | 62-0725 | 灯油 |
| 28 | (株)叶屋 | 安原 140 | 67-2576 | 灯油 |
| 29 | (株)塩沢産業 安原工場 | 安原 1788 | 68-0081 | 軽油 |
| 30 | 佐久平クリーンセンター | 上平尾 2033 | 88-6461 | 灯油 |
| 31 | 特養シルバーランドみつい | 新子田 866 | 66-6800 | 灯油 |
| 32 | JA 佐久浅間(株) アメック | 新子田 1393-1、 1393-2 | 66-7007 | 灯油 |
| 33 | 東中学校 | 新子田 1396-1 | 67-2392 | 灯油 |
| 34 | (株)ダイキアックス 信州工場 | 田口 5574 | 82-7711 | 不飽和ポリエス テル樹脂 |
| 35 | (株)本久 佐久営業所 | 入沢 837 | 82-7155 | 重油 |
| 36 | JA 佐久浅間 切原支所 | 中小田切 162-1 | 82-2003 | 灯油 |
| 37 | サンリン(株) 佐久支店 | 北川 640-9 | 82-2562 | 灯油 |
| 38 | JA 佐久浅間(株) アメック 臼田バイパス給油所 | 臼田 1557-2 | 82-6585 | 軽油・重油 |
| 39 | (株)田島商会 | 臼田 1710 | 82-2028 | 灯油 |
| 40 | (株)ケーヨー ケーヨーデイツー臼田店 | 臼田 1976-2 | 82-8003 | 灯油 |
| 41 | 東信農業共済組合 | 塩名田 390 | 58-2580 | 灯油 |
| 42 | JA 佐久浅間 浅科支所 | 甲 990-6 | 58-2141 | 灯油 |
| 43 | 浅科小学校 | 甲 2003-1 | 58-2102 | 灯油 |
| 44 | 浅科中学校 | 八幡 150 | 58-2101 | 灯油 |
| 45 | (株)竹花組 給油所 | 望月 37-19 | 53-2351 | 灯油・軽油 |
| 46 | 結いの家 | 望月 326-4-15 | 53-3111 | 灯油 |
| 47 | (株)竹花組 (望月アスコン) | 望月 1119-1 | 53-2351 | 軽油・灯油・ A 重油 |
| 48 | 合資会社山田屋 瓜生坂給油所 | 望月 1686-4 | 53-5302 | 重油 |
| 49 | JA 佐久浅間 春日ライスセンター | 春日 2780-2 | 53-6490 (有)3604 | 軽油・灯油 |
| 50 | 富士コンサル(株) バーデンホテル | 春日 8533-11 | 53-2311 | 灯油 |
| 51 | 富士コンサル(株) アイラベシアホテル | 春日 8533-11 | 53-2311 | 灯油 |
| 52 | 望月小学校 | 協和 5229 | 53-2208 | 灯油 |

3-2 高圧ガス製造事業所等

(危機管理課調)

高圧ガス製造事業所（第一種） 一般高圧ガス・液化石油ガス関係（令和2年1月現在）

※移動式を除く

| 事業所名 | 電話番号 | 住 所 | ガスの種類 |
|------------------------|---------|------------|---|
| 軽井沢ブルワリー(株) 軽井沢工場 | 88-7773 | 長土呂 64-3 | CO ₂ |
| 藤田デバイス(株) 佐久工場 | 68-4666 | 長土呂 970-1 | N ₂ |
| 浅間総合病院 | 67-2295 | 岩村田 1862-1 | N ₂ |
| 佐久プロパンガス協同組合 | 67-3812 | 猿久保 235-2 | LPG |
| TDK(株) 千曲川テクノ工場 | 66-1111 | 小田井 462-1 | N ₂ |
| TDK(株) 浅間テクノ工場 | 68-5111 | 小田井 543 | 空気、N ₂ 、CO ₂ |
| (株)ヤッホーブルーイング 佐久醸造所 | 66-1211 | 小田井 1119-1 | CO ₂ |
| (株)ボンマーク 長野工場 | 62-4693 | 跡部 10-10 | O ₂ |
| (株)明治 軽井沢工場 | 63-5255 | 平賀 2082 | N ₂ 、CO ₂ |
| 岡谷酸素(株) 佐久営業所 | 58-2686 | 塩名田 700 | LPG、O ₂ 、N ₂ 、 CO ₂ |

高圧ガス製造事業所（第一・第二種）冷凍

| 事業所名 | 電話番号 | 住 所 | ガスの種類 |
|-----------------------------|---------|------------|---------------|
| 長野県連合青果(株) 佐久支社 | 66-1300 | 長土呂 93-8 | (R22) |
| (株)アメニティーズ AMAM ビレッジ | 66-1650 | 長土呂 113-12 | (R22) |
| 双信電機(株) 浅間工場 | 67-4131 | 長土呂 800-38 | (R22) |
| (株)カウベル エンジニアリング近津工場 | 67-8011 | 長土呂 1183-7 | (R407C) |
| (株)カウベル エンジニアリング第二工場 | 67-1511 | 長土呂 1739-1 | (R22) |
| (株)ベイシア ベイシア佐久平モール店 | 65-9111 | 岩村田 1399 | (R22) |
| 浅間総合病院 | 67-2295 | 岩村田 1862-2 | (R22) |
| TDK(株) 千曲川テクノ工場 | 66-1111 | 小田井 462-1 | (R22) (R134a) |
| TDK(株) 浅間テクノ工場 | 68-5111 | 小田井 543 | (R22) (R134a) |
| 佐久平尾山開発(株) 佐久スキーガーデン パラダ | 67-8100 | 下平尾 2681 | (R22) |
| JA 佐久浅間 さく北部営農センター | 68-4899 | 塚原 922-3 | (R407C) |
| (株)ボンマーク長野工場 | 62-4693 | 跡部 10-10 | (R22) |

| 事業所名 | 電話番号 | 住 所 | ガスの種類 |
|-----------------------|---------|------------|--------------------------|
| 佐久総合病院 佐久医療センター | 62-8181 | 中込 3400-28 | (R134a) |
| (株)明治 軽井沢工場 | 63-5266 | 平賀 2082 | (R22), アンモニア |
| シルバーランドみつい | 66-6800 | 新子田 866 | CO ₂ 、(R410a) |
| ホクト(株)佐久 第二きのこセンター | 64-8833 | 志賀 5006-5 | (R407C) |
| JA 佐久浅間南佐久総合集荷場 | 82-9032 | 三分 387 | (R22) |
| JA 佐久浅間長者原野菜予冷庫 | 52-2121 | 布施 5313-5 | (R22) |

高圧ガス貯蔵所 (第一種・第二種)

| 事業所名 | 電話番号 | 住 所 | ガスの種類 |
|------------------------------------|------------------|------------|--|
| (株)吉田製作所 | 68-4860 | 長土呂 168-1 | N ₂ |
| シチズン時計 マニファクチャリング(株) ミヨタ佐久工場 | 88-8686 | 根々井 113-1 | N ₂ |
| 浅間総合病院 | 67-2295 | 岩村田 1862-1 | O ₂ |
| TDK(株) 浅間テクノ工場 | 68-5111 | 小田井 543 | O ₂ 、N ₂ 他 |
| 平林産業(株) 佐久工場 | 68-6205 | 鳴瀬 2543 | N ₂ |
| イワタニ長野(株) 佐久営業所 | 68-2825 | 横和 243-2 | LPG |
| 野沢会館 | 62-0665 | 取出町 183 | N ₂ |
| 宮原酸素(株) 佐久営業所 | 62-8315 | 三塚 6 6 - 2 | O ₂ 、CO ₂ 、H ₂ 、 アセチレン、アルゴン、N ₂ |
| (株)佐々木工業 | 67-1851 | 中込 3305 | N ₂ |
| 佐久総合病院 佐久医療センター | 62-8181 | 中込 3400-28 | CO ₂ 、O ₂ 、N ₂ 、 亜酸化窒素 |
| サクマ製菓(株) 浅間工場 | 62-5151 | 瀬戸 553-8 | LPG |
| 佐久総合病院 | 82-3131 | 臼田 197 | O ₂ |
| 岡谷酸素(株) 佐久営業所 | 58-2686 | 塩名田 700 | H ₂ 、アセチレン、 エチレン、CH ₄ 、N ₂ 、アルゴン、 He、CO ₂ 、空気、O ₂ 、亜酸化窒素、 Cl ₁ 、三塩化ホウ素、CO、 NH ₃ 、酸化エチレン、その他 |
| 日精エー・エス・ビー機械 (株) 千曲川工場 | 0267-23 -1560 | 御馬寄 1098-2 | LPG |
| 浅間ピストン(株) | 58-2011 | 八幡 238 | LPG |
| 蓼北金属(株) ヤシマ工場 | 58-2800 | 矢島 736 | LPG |
| (株)シリコンテクノロジー 第一工場 | 53-6440 | 協和 897-20 | N ₂ 、アルゴン |

(3) 液化石油ガス販売店

| 事業所名 | 電話番号 | 住 所 | ガスの種類 |
|-------------------------|---------|------------|-------|
| 関東ガス(株) | 67-4344 | 長土呂 182-1 | LPG |
| (株)武重商会 佐久営業所 | 68-8066 | 長土呂 546-1 | LPG |
| 朝日オーム(株) | 67-4106 | 岩村田 737 | LPG |
| 佐久プロパンガス協同組合 | 67-3812 | 猿久保 235-2 | LPG |
| 信越ガス(株) | 78-5933 | 猿久保 849-4 | LPG |
| (株)エナキス 佐久営業所 | 66-7020 | 塚原 237-13 | LPG |
| イワタニ長野(株) 佐久営業所 | 68-2825 | 横和 243-2 | LPG |
| (株)大進 | 62-0001 | 原 491 | LPG |
| 田中 力(田中プロパン) | 62-2671 | 原 523 | LPG |
| 山屋物産(株) 佐久営業所 | 62-0923 | 取出町 694-1 | LPG |
| 宮島 浩美(宮島燃料店) | 62-3414 | 伴野 1964 | LPG |
| 富士クラスタ(株) 長野支店佐久平営業所 | 62-0071 | 中込 1-18-19 | LPG |
| JA 佐久浅間 ホームエネルギーセンター | 68-0608 | 中込 1899-1 | LPG |
| 千曲通商(株) | 62-5130 | 中込 3795-2 | LPG |
| 長野日石ガス(株) 佐久営業所 | 62-8200 | 瀬戸 2898-1 | LPG |
| (株)叶屋 | 67-2576 | 安原 251-1 | LPG |
| (有)古間ラジオテレビ商会 | 82-2335 | 下越 156-11 | LPG |
| (有)佐久プロパン | 82-2448 | 入沢 385 | LPG |
| (株)田島商会 | 82-2028 | 臼田 1710 | LPG |
| (株)サイサン 佐久営業所 | 82-1111 | 臼田 1318 | LPG |
| 岡谷酸素(株) 佐久営業所 | 58-2685 | 塩名田 700 | LPG |
| (株)つかさ商会 | 58-1313 | 塩名田 1318 | LPG |
| 鷹野 秀雄(大島屋商店) | 58-2412 | 蓬田 182-3 | LPG |
| 伊丹産業(株) 望月営業所 | 53-3057 | 望月 356-3 | LPG |
| 望月ガス(株) | 53-6111 | 望月 773-1 | LPG |
| 協和石油(株) | 53-2262 | 望月 2388-2 | LPG |

3-3 放射性同位元素等使用事業所

(危機管理課調) (令和2年2月1日現在)

| 事業所名 | 電話番号 | 所在地 | 備考 |
|--------------------|---------|------------|------------------------|
| (株)カナモト 佐久営業所 | 78-5733 | 長土呂 161-2 | 水分密度計 他7 |
| イー・ステージ(株) | 68-2881 | 小田井 501-4 | 微粒子測定器 |
| 長野県パトロール(株) | 65-8119 | 三河田 493-1 | フロンガス測定器 |
| 佐久総合病院 佐久医療センター | 62-8181 | 中込 3400-28 | PET用サイクロトロ ンシステム 他1 |

3-4 毒物劇物事故処理剤備蓄状況

1 備蓄場所

(危機管理課調) (令和2年2月1日現在)

| 名称 | 所在地 | TEL・FAX番号 | 最低備蓄量 |
|----------------------|------------------------|---|---------|
| 鍋林(株) 松代センター | 長野市 松代町豊栄宮崎 6331 | TEL 026-278-7543 夜・休 080-1311-3618 FAX 026-278-7544 | 基準量 |
| (株)ミライ化成 長野営業所 | 千曲市雨宮 2473 | TEL 026-274-7667 夜・休 080-5147-9101 FAX 026-274-7665 | 基準量の1/2 |
| (株)アセラ 長野支店 | 千曲市雨宮 540 | TEL 026-272-1521 夜・休 080-3911-9205 FAX 026-272-1501 | 基準量の3/4 |
| 鍋林(株) あづみ野配送センター | 北安曇郡 松川村南神戸 4363-32 | TEL 0261-62-9950 夜・休 080-1311-3619 FAX 0261-62-4143 | 基準量 |
| (株)アセラ 松本支店 | 塩尻市広丘野村 1808 | TEL 0263-52-4141 夜・休 080-3911-9192 FAX 0263-52-6177 | 基準量の1/4 |
| (株)土田商店 諏訪化成品センター | 茅野市宮川 7275-1 | TEL 0266-73-2500 夜・休 0266-28-3232 FAX 0266-73-2600 | 基準量 |
| (株)ミライ化成 伊那営業所 | 上伊那郡 南箕輪村 9003-1 | TEL 0265-76-7557 夜・休 0265-78-1164 FAX 0265-76-7558 | 基準量の1/2 |

2 備蓄量

| 事故処理剤名 | 対象毒劇物 | 基準量 (kg) |
|----------------|--------------|----------|
| 消石灰 | 酸、塩酸、クロルピクリン | 4,000 |
| ソーダ灰 | 硫酸銅、塩化亜鉛 | 3,500 |
| 苛性ソーダ | 酸、シアン | 4,000 |
| (無水)重亜硫酸ソーダ | クロム酸、フッ素 | 2,000 |
| 次亜塩素酸ソーダ (水溶液) | シアン、セレン化水素 | 4,000 |
| 硫酸 | アルカリ | 800 |

4 建築物・文化財関係

4-1 防火・準防火地域の状況

1 指定の状況（令和2年年1月31現在）

（危機管理課調）

（単位：ha）

| 都市計画区域 | 用途地域 | 防火地域 | 準防火地域 | 備考 |
|--------|-------|------|-------|----|
| 18,950 | 1,409 | 4.9 | 718.5 | |

2 防火・準防火地域内の建築規制（建築基準法）

| | | 対 象 | 構 造 |
|--|---|---|--|
| 防 火 地 域 | ① | 階数が3以上又は延べ面積が100m ² を超える建築物 | ただし③を除く 耐火建築物 |
| | ② | その他の建築物 | 耐火建築物又は準耐火建築物 |
| | ③ | 1. 外壁及び軒裏が防火構造で延べ面積50m ² 以下の平屋建の附属建築物 2. 主要構造部が不燃材料で造られた卸売市場の上屋又は機械製作工場の類 3. 不燃材料で造り又はおおわれた高さ2mを超える門又は塀 4. 高さが2m以下の門又は塀 | 制限なし |
| | 防火地域内にある看板、広告塔等で建築物の屋上に設けるもの又は高さ3mを超えるものは、主要な部分を不燃材料で造り又はおおわなければならない。 | | |
| 準 防 火 地 域 | ① | 地階を除く階数が4以上又は延べ面積が1,500m ² を超える建築物 | ただし主要構造部が不燃材料で造られた卸売市場の上屋又は機械の製作工場の類は除く 耐火建築物 |
| | ② | 延べ面積が500m ² を超え1,500m ² 以下の建築物 | 耐火建築物又は準耐火建築物 |
| | ③ | 地階を除く階数が3である建築物 | 耐火建築物、準耐火建築物又は外壁の開口部の構造及び面積、主要構造部の防火の措置その他の事項について防火上必要な技術基準に適合する建築物 |
| | ④ | ①～③以外の木造建築物等 | 外壁及び軒裏で延焼のおそれのある部分 防火構造 高さ2mを超える附属の門又は塀で延焼のおそれのある部分 不燃材料で造り又はおお |
| 防火、準防火地域内にあるその他の制限 | | | |
| 1. 屋根 耐火構造又は準耐火構造でないものは不燃材料で造り又はふく。 2. 外壁のドアなど 延焼のおそれのある部分は防火戸その他の防火設備をする。 3. 隣地境界線に面する外壁 外壁耐火構造の場合は境界線に接することができる。 | | | |

4-2 市街地再開発事業の実施状況（防災建築街区造成事業）

（都市計画課調）

| 事業名 | 都市計画決定等 年 月 日 | 街区面積 ha | 事業費 千円 | 備考 |
|-------|------------------|------------|-----------|----|
| 岩村田本町 | S 41. 2. 15 | 1. 680 | 49, 495 | |
| 相生町 | S 43. 5. 11 | 0. 602 | 3, 501 | |
| 野沢十二町 | S 43. 5. 11 | 1. 050 | 40, 023 | |

4-3 国・県指定等の文化財

(文化振興課調)

| 区 分 | | 名 称 | 所 在 地 | |
|-----------------|------------------|---------------|------------------|-----------|
| 国 指 定 | 有 形 | 重 要 文 化 財 | 駒形神社本殿（附棟札4枚） | 塚 原 |
| | | | 旧中込学校校舎（附建築文書3点） | 中 込 |
| | | | 紙本着色一遍上人絵伝 巻第二 | 野 沢（金台寺） |
| | | | 鉄鐘 | 跡 部 |
| | | | 紙本墨書他阿上人自筆仮名消息 | 野 沢（金台寺） |
| | | | 新海三社神社三重塔 | 田 口 |
| | | | 新海三社神社東本社 | 田 口 |
| | | | 六地藏幢 | 入 沢 |
| | | | 高良社（旧八幡社本殿） | 蓬 田（八幡神社） |
| | | | 福王寺の木造阿弥陀如来坐像 | 協 和 |
| | 真山家住宅 | 望 月 | | |
| | 記 念 物 | 史 跡 | 旧中込学校 | 中 込 |
| | | | 龍岡城跡 | 田 口 |
| 天 然 記 念 物 | | 岩村田ヒカリゴケ産地 | 岩 村 田 | |
| 民俗 | 重要無形民俗文化財 | 跡部の踊り念仏 | 跡 部 | |
| 国 登 録 有 形 文 化 財 | | 武重本家酒造及び武重家住宅 | 茂 田 井 | |
| | | 市川家住宅主屋と土蔵 | 中 込 | |
| | | 佐藤家住宅主屋外3棟 | 協 和 | |
| 県 指 定 | 有 形 | 県 宝 | 木造阿弥陀如来坐像 | 岩村田（西念寺） |
| | | | 木造地藏菩薩半跏倚像 | 根々井（正法寺） |
| | | | 木造阿弥陀如来及び両脇侍立像 | 安原（安養寺） |
| | | | 版本大般若経 | 安原（安養寺） |
| | | | 貞祥寺三重塔 | 前 山 |
| | | | 貞祥寺惣門及び山門 | 前 山 |
| | | | 井出家座敷 | 白 田 |
| | | | 上宮寺梵鐘 | 田口（上宮寺） |
| | | | 鑄銅箔鍍金花瓶 | 白田（弥勒寺） |
| | | | 金剛力士像 | 田口（上宮寺） |
| | | | 木造伝法燈国師坐像 | 安原（安養寺） |
| | | | 絹本著色愛染明王像 | 協和（福王寺） |
| | | | 東一本柳古墳出土遺物 | 中 込 |
| | 記 念 物 | 県 史 跡 | 三河田大塚古墳 | 三 河 田 |
| | | | 伴野城跡 | 野 沢 |
| | | | 根井氏館跡 | 根 々 井 |
| | | | 北高禅師墓碑 | 岩村田（龍雲寺） |
| | | | 大井城跡（王城・黒岩城） | 岩 村 田 |
| | | | 平賀氏城跡 | 常 和 ・ 平 賀 |
| 岩尾城跡 | | | 鳴 瀬 | |
| 五郎兵衛用水跡 | | | 望 月 ・ 浅 科 | |
| 天 然 記 念 物 | 王城のケヤキ | 岩 村 田 | | |
| | 広川原の洞穴群 | 田 口 | | |
| | 白田トンネル産の古型マンモス化石 | 中 込 | | |
| 民俗 | 無形民俗文化財 | 湯原神社式三番 | 湯 原 | |

5 災害応援協定関係

5-1 長野県南佐久郡臼田町・群馬県甘楽郡南牧村消防相互応援協定

(目的)

第1条 この協定は、災害・火災等発生の際、長野県南佐久郡臼田町（以下「甲」という。）と群馬県甘楽郡南牧村（以下「乙」という。）との相互の消防力を活用して、災害・火災等による被害を最小限度に防止することを目的とする。

(協定)

第2条 消防組織法（昭和22年法律第226号）第21条の規定に基づく甲と乙との消防相互応援は、この協定の定めるところによる。

(応援活動の範囲)

第3条 甲又は乙に接する地域及び当該地域周辺部で災害・火災等が発生した場合、受援側の長の要請又は応援側の状況判断により、要請を待たずに応援するものとする。

(指揮)

第4条 応援隊の指揮は、消防組織法第24条の4に基づき、受援側の消防長又は消防団長が応援隊の長に対してこれを行うものとする。ただし、緊急を要する場合は、直接応援隊の隊員に対して行うことができる。

(応援内容の通報)

第5条 甲又は乙は、応援隊を派遣したときは出動人員、機械器具等員数を受援側に通報するものとする。

(費用の負担)

第6条 この協定を実施するため必要な経費は、その都度甲・乙協議のうえ決定するものとする。

(協定期間)

第7条 この協定の期間は平成7年7月1日から平成8年3月31日までとし、期間満了の場合において甲・乙異議のない時は、自動的に延長するものとする。

(疑義)

第8条 この協定の実施について疑義を生じた時は、その都度甲・乙協議のうえ決定するものとする。

この協定の締結を証するため本書2通を作成し、甲・乙それぞれ記名押印のうえ、各自1通を保有するものとする。

平成7年7月1日

長野県南佐久郡臼田町大字臼田 89-4

甲 長野県南佐久郡臼田町長 井出 毅 雄
群馬県甘楽郡南牧村大字大日向 1098 番地
乙 南牧村長 工藤 増猪一

5-2 災害時における相互応援に関する協定書〔埼玉県和光市〕

1 趣 旨

この協定は、災害が発生し、甲又は乙が独自では十分に被災者の救援等の応急措置が実施できない場合において、災害対策基本法（昭和36年法律第223号）第67条の規定に基づき甲又は乙が応援を要請する応急措置等を円滑に遂行するため必要な事項について定めるものとする。

2 応援の内容

規定する応援の内容は次のとおりとする。

- (1) 食糧及び生活必需物資並びにその供給に必要な資機材の提供
- (2) 被災者の救出・医療・防疫・施設の応急復旧等に必要な資機材及び物資の提供
- (3) 救助及び応急復旧に必要な医療職・技術職・技能職等の職員の派遣
- (4) 被災者及び被災児童・生徒等の一時受入れ
- (5) 前各号に定めるもののほか、甲又は乙が特に必要と認めて要請する事項

3 応援要請の窓口

甲及び乙はあらかじめ相互応援に関する連絡担当部局を定め、災害が発生したときは、速やかに連絡するとともに必要な情報を相互に提供するものとする。

4 応援要請の手続

応援を受けようとする甲又は乙は次の事項を明らかにして、とりあえず電話等により要請し、後日相手方に別記災害応援要請書を提出するものとする。

- (1) 被害の状況
- (2) 必要とする機械器具及び資材の品名並びに数量
- (3) 必要とする職員の職種別人員及び派遣期間
- (4) 一時避難を希望する者の人数及び期間
- (5) 応援の場所及び応援場所への経路
- (6) その他応援を必要とする事項等

5 経費の負担

- (1) 応援に要した費用は原則として、応援を受けた甲又は乙の負担とする。ただし、2応援の内容第3号に規定する職員の派遣に要した費用については、別途協議するものとする。
- (2) 応援を受けた甲又は乙が前項に規定する費用を支弁するいとまがなく、かつ、応援を受けた甲又は乙から要請があった場合には、応援した甲又は乙は当該費用を一時繰替え支弁するものとする。

6 情報の交換

甲及び乙は、この協定に基づく応援が円滑に行われるよう必要に応じ、情報交換を行うものとする。

7 協 議

この協定の実施に関し、必要な事項又はこの協定に定めのない事項については、その都度甲、乙協議して定めるものとする。

8 施 行

この協定は、平成7年9月24日から施行する。

この協定の締結を証するため、甲、乙署名押印の上、各々一通を保有する。

平成7年9月24日

| | | | | |
|---|--------|---|---|-----|
| 甲 | 長野県佐久市 | | | |
| | 佐久市長 | 三 | 浦 | 大 助 |
| 乙 | 埼玉県和光市 | | | |
| | 和光市長 | 田 | 中 | 茂 |

5-3 友好都市災害時相互応援に関する協定書〔静岡県清水市〕

友好都市協定を結ぶ佐久市及び清水市（以下「友好都市」という。）は、いずれかの市の区域内において大規模な災害が発生した場合等における相互応援について、次のとおり協定を締結する。

（応援の種類）

第1条 応援の種類は、次のとおりとする。

- (1) 食料、飲料水及び生活必需品並びにその供給に必要な資機材の提供
- (2) 救援活動に必要な車輛の提供
- (3) 被災者の救出、医療及び防疫並びに応急復旧に必要な物資及び資機材の提供
- (4) 救援及び災害復旧に必要な職員の派遣
- (5) 被災児童及び被災生徒の受入れ
- (6) 被災者に対する住宅の提供
- (7) 前各号に掲げるもののほか、要請があった事項

（応援要請手続）

第2条 災害を受けた市（以下「被災市」という。）が応援の要請をしようとするときは、次の事項を明らかにして、応援の要請を受ける市に対して電話又は電信により要請し、後日、速やかに文書を送付するものとする。

- (1) 被害の状況
- (2) 前条第1号から第3号までに掲げる応援を要請する場合にあつては、物資、車輛及び資機材の種類、品名、数量等
- (3) 前条第4号に掲げる応援を要請する場合にあつては、職員の職種、人数及び業務内容
- (4) 前条第5号に掲げる応援を要請する場合にあつては、学年及び人数
- (5) 前条第6号に掲げる応援を要請する場合にあつては、世帯数及び人数
- (6) 応援場所及び応援場所への経路
- (7) 応援期間
- (8) 前各号に掲げるもののほか、その他必要な事項

（応援の自主出動）

第3条 報道機関等の情報により友好都市のいずれかの市に災害が発生したことを知った相手市は、前条の規定による要請がない場合で応援を行う必要があると認めるときは、職員で構成する情報収集班を被災市に派遣し、災害の情報収集を行うとともに、必要な応援を行うことができる。

（応援のため派遣された職員の指揮）

第4条 応援のため派遣された職員は、被災市の市長の指揮の下に活動するものとする。

(経費の負担)

第5条 応援に要する経費の負担区分は、次のとおりとする。

- (1) 第1条第1号から第3号までに掲げる応援の経費については、原則として被災市の負担とする。
- (2) 第1条第4号に掲げる応援の経費については、応援を行った市の負担とする。
- (3) 第1条第5号及び第6号に掲げる応援の経費については、原則として被災市の負担とする。
- (4) 第3条の情報収集に要した経費については、応援を行った市の負担とする。

(連絡担当部局)

第6条 友好都市は、相互応援のための窓口として連絡担当部局を定めるものとする。

- 2 連絡担当部局は、この協定に基づく応援の円滑化を図るため、災害が発生したときは、速やかに緊密な情報交換を行うものとする。

(他市町村の災害に対する応援の協力)

第7条 友好都市のいずれかの市が、友好都市の相手市以外の市町村（以下「他市町村」という。）と災害時の相互応援に関する協定を締結している場合において、他市町村の区域内において大規模な災害が発生し、他市町村から応援の要請を受けた友好都市のいずれかの市は、その災害の応援に関する協力を求めることができる。

(細目協定)

第8条 この協定の細目については、別に定める。

(有効期間)

第9条 この協定の有効期間は、この協定を締結した日から平成10年3月31日までとする。ただし、この期間満了の日の1月前までに友好都市のいずれからもそれぞれ相手市に申出がないときは、この期間は更に3年間延長するものとし、その後において期間満了したときも、同様とする。

(疑義の解決)

第10条 この協定に定めのない事項及びこの協定に関して疑義が生じたときは、その都度友好都市が協議して定めるものとする。

この協定の成立を証するため、この協定書を2通作成し、友好都市署名の上、それぞれ1通を所持する。

平成7年11月17日

長野県佐久市長
三浦大助
静岡県清水市長
宮城島弘正

5-3の2 友好都市災害時相互応援に関する協定実施要領

佐久市と清水市との間で平成7年11月17日締結した友好都市災害時相互応援に関する協定書については、協定書に定めるもののほか、この要領の定めるところによる。

(応援職員の公務災害等)

第1条 協定書第1条第4号に掲げる職員の派遣の応援を行った場合において、派遣した職員(以下「派遣職員」という。)が応援業務に従事したため負傷し、疾病にかかり、又は死亡した場合の公務災害補償に要する経費は、応援を行った市(以下「応援市」という。)の負担とする。ただし、派遣場所において、応急治療した場合の治療に要する経費は、被災市の負担とする。

(損害賠償責任)

第2条 派遣職員が応援業務の従事中に第三者に損害を与えたときは、その損害の賠償を被災市が負うものとする。ただし、派遣職員の重大な過失により生じた損害の賠償については、応援市が負うものとする。

(経費の負担等)

第3条 協定書第5条第1号及び第3号に掲げる経費のうち、次に掲げる経費以外の経費は、応援市が負担することができる。

- (1) 貸与した以外の物資及び資機材の購入費(備蓄しているものを提供したときは、再調達価格)及び輸送費
- (2) 携行又は貸与した車輛及び資機材の借上料、燃料費(派遣場所で調達したものを除く。)及び輸送費並びに破損又は故障が生じた場合の修理費(派遣場所で修理したものを除く。)
- 2 被災市が負担する経費を支弁する暇がない場合においては、応援市が一時繰替支弁することができる。
- 3 応援市は、前項の規定により一時繰替支弁した経費を被災市に請求しようとする場合は、請求書に関係書類を添付して被災市に請求しなければならない。

(派遣職員の身分表示等)

第4条 派遣職員は、応援市の名称を表示した腕章等を着用し、その身分を明らかにするものとする。

- 2 派遣職員は、災害の状況に応じて必要な被服、装備、食料等を携行するものとする。

(便宜供与)

第5条 被災市は、派遣職員の宿舍のあつ旋その他の便宜を供与するものとする。

(連絡担当部局の報告)

第6条 協定書第6条第1項の連絡担当部局における担当者の職及び氏名並びにその部局の電話番号等をそれぞれの相手市に連絡するものとする。連絡した事項を変更したときも同様とする。

5-4 災害時における相互応援に関する協定〔群馬県高崎市〕

長野県佐久市（以下「甲」という。）と群馬県高崎市（以下「乙」という。）とは、災害時における甲及び乙の相互応援について、次のとおり協定する。

（趣旨）

第1条 この協定は、災害が発生し、甲又は乙が独自では被災者救援等の応急措置が実施できない場合における甲及び乙の相互応援について、必要な事項を定めるものとする。

（連絡体制）

第2条 甲及び乙は、あらかじめ相互応援に関する連絡担当課を定め、災害が発生したときは、速やかに連絡するとともに、必要な情報を相互に交換するものとする。

（応援の内容）

第3条 応援の内容は、次のとおりとする。

- (1) 食料、飲料水及び生活必需物資並びにこれらの供給に必要な資器材の提供
- (2) 被災者の救出、医療、防疫、施設の応急復旧等に必要な資器材及び物資の提供
- (3) 救援及び救助活動に必要な車両等の提供
- (4) 救助及び応急復旧に必要な医療職、技術職、技能職等の職員の派遣
- (5) その他被災者救援等の応急措置に必要なもの

（応援要請の手続）

第4条 甲及び乙は、応援を受けようとするときは、次の事項を明らかにし、第2条の連絡担当課を通じて、電話、ファクシミリ等により応援を要請し、後日速やかに文書を送付するものとする。

- (1) 被害の状況
- (2) 前条第1号から第3号までに掲げる資器材、物資等の品名、規格、数量等
- (3) 前条第4号の職員の職種別人員
- (4) 応援場所及び応援場所までの経路
- (5) 応援を必要とする期間
- (6) その他応援に関し、必要な事項

（物資の輸送等）

第5条 応援に必要な物資、資器材、職員等の輸送は、原則として応援を行う市が行うものとする。

（経費の負担）

第6条 応援に要する経費の負担は、法令その他別に定めがあるものを除くほか、次のとおりとする。

- (1) 職員の派遣に要する経費 応援を行う市が負担
- (2) 前号に掲げるもののほか応援物資の調達その他応援に要する経費 応援を受ける市が負担

2 応援を受けた市が前項第2号の経費を支弁するいとまがない場合、応援を行った市は、当該経費を一時立て替えて支弁するものとする。

(情報の交換等)

第7条 甲及び乙は、この協定に基づく相互応援が円滑に行われるよう必要な情報を相互に交換するものとする。

(協議)

第8条 この協定に定めのない事項及びこの協定の実施に関し必要な事項は、甲及び乙がその都度協議して定めるものとする。

(有効期間)

第9条 この協定の有効期間は、平成7年12月7日から平成17年12月6日までとする。

2 前項の期間満了の1月前までに、甲又は乙いずれの側からもこの協定改定の意思表示がないときは、更に5年間有効期間を延長するものとし、以後この例による。

この協定の成立を証するため本書2通を作成し、甲乙署名のうえ、各自1通を保有する。

平成7年12月7日

長野県佐久市大字中込 3056 番地
甲 佐久市
佐久市長 三浦大助

群馬県高崎市高松町1番地
乙 高崎市
高崎市長 松浦幸雄

5-5 長野県消防相互応援協定書

第1章 総則

(目的)

第1条 この協定は、消防組織法（昭和22年法律第226号。以下「法」という。）第39条の規定に基づき、長野県内の消防本部を置く市町村の区域内で災害が発生し、又は発生するおそれのある場合に市町村等（消防事務を他の市に委託している市町村にあつてはその受託している市、消防事務に関する一部事務組合を組織している市町村にあつてはその一部事務組合、広域連合を組織している市町村にあつてはその広域連合をいう。以下同じ。）がそれぞれの消防力を活用して相互の応援を行うことにより、被害を最小限に防止することを目的とする。

(対象とする災害)

第2条 この協定の対象とする災害は、法第1条に規定する水火災又は地震等の災害で、市町村等の応援を必要とするものとする。

(地域区分)

第3条 この協定による相互の応援を円滑に実施するため、市町村等を別表に掲げる地域（以下「ブロック」という。）に区分する。

(代表消防機関の指定)

第4条 この協定による相互の応援を円滑に実施するため、ブロックごとに地域代表消防機関を指定し、更に地域代表消防機関を統括するための総括代表消防機関を指定する。

2 地域代表消防機関は、原則として、長野県消防長会副会長が属する消防本部とする。ただし、長野県消防長会副会長を置かないブロックについては、当該ブロックに属する市町村等の消防長の協議により決定するものとする。

3 代表消防機関は、長野県消防長会長が属する消防本部とする。

(応援要請)

第5条 災害が発生し、又は発生するおそれのある市町村等（以下「要請側」という。）の長は、災害の状況及び要請側の消防力を考慮して、市町村等の応援が必要と判断した場合、次の各号に掲げる区分により応援する市町村等（以下「応援側」という。）の長に対して、速やかに応援要請を行うものとする。

(1) 隣接応援要請 隣接する市町村等に対して行う応援要請

(2) 地域応援要請 隣接する市町村等が属するブロック内の市町村等に対して行う応援要請

(3) 全県応援要請 全ての市町村等に対して行う応援要請

(4) 特殊応援要請 他の市町村等が保有する特殊災害に対応する隊等を指定して当該市町村等に対して行う応援要請

(応援隊の派遣)

第6条 前条の規定により応援要請を受けた応援側の長は、特別の事情がない限り応援隊を派遣しなければならない。

2 市町村等は、地域代表消防機関又は代表消防機関が必要と判断した場合、災害が発生している市町村等に対して、自主的に応援出動することができるものとする。

(応援隊の指揮)

第7条 応援隊は、要請側の長の指揮の下に活動するものとする。この場合において、被災地で活動する他の関係機関と緊密に連携するものとする。

(応援経費等の負担)

第8条 この協定に基づく経費等の負担については、次の各号に定めるところによる。

(1) 応援側の負担する経費等

- ア 応援活動に従事する市町村等の職員の旅費及び諸手当
- イ 応援活動に従事する市町村等の職員の公務災害補償費及び消防職員等賞じゅつ金
- ウ 応援活動において破損した車両、機械器具等の修理費
- エ 応援活動において使用した資機材等又はそれに係る経費
- オ 燃料及び給食等に係る経費

(2) 要請側の負担する経費等

- ア 応援隊による消防法（昭和23年法律第186号）第29条第3項の規定に基づく損失補償費及び同法第36条の3第1項の規定に基づく損害補償費
- イ 応援隊が応援活動において第三者に損害を与えた場合の損害賠償費
- ウ 要請側から調達依頼のあった資機材等に係る経費
- エ 大規模災害又は長期間にわたる災害への応援活動に係る経費のうち前号に定めるもの以外の経費
- オ 第5条第4号の規定による応援活動において使用した特殊災害用資機材等に係る経費

(3) 前各号に定める経費等の負担について特に必要がある場合又は前各号に定めのない経費等については、その都度当事者間の協議により決定することができるものとする。

(協議)

第9条 この協定に定めのない事項又はこの協定について変更の必要若しくは疑義が生じたときは、市町村等の長が協議して定めるものとする。

(補則)

第10条 この協定の実施に関し必要な事項は、市町村等の消防長が協議して定める。

附則

(施行期日)

1 この協定は、平成8年2月14日から施行する。

(長野県広域消防相互応援協定の廃止)

- 2 法第 21 条の規定により、県内を 10 ブロックに編成して昭和 41 年に各ブロック毎に締結した長野県広域消防相互応援協定は、廃止する。

この協定の締結を証するため、本書 18 通を作成し、市町村等の長が記名押印の上、各自 1 通を保有する。

附則（平成 12 年 7 月 1 日）

この協定は、公布の日から施行し、平成 12 年 7 月 1 日から適用する。

附則（平成 13 年 7 月 1 日）

この協定は、公布の日から施行し、平成 13 年 7 月 1 日から適用する。

附則（平成 15 年 11 月 1 日）

この協定は、公布の日から施行し、平成 15 年 11 月 1 日から適用する。

附則（平成 18 年 9 月 1 日）

この協定は、公布の日から施行し、平成 18 年 9 月 1 日から適用する。

附則（平成 27 年 4 月 8 日）

この協定は、平成 27 年 4 月 8 日から効力を生ずる。

別表（第3条関係）

| 地域区分 | 市 | 町 | 村 | 等 |
|------|-------------------------|----------|----------|----------|
| 北 信 | 長野市 須坂市 | 千曲坂城消防組合 | 岳北広域行政組合 | 岳南広域消防組合 |
| 東 信 | 上田地域広域連合 佐久広域連合 | | | |
| 中 信 | 松本広域連合 北アルプス広域連合 木曾広域連合 | | | |
| 南 信 | 諏訪広域連合 上伊那広域連合 南信州広域連合 | | | |

5-6 長野県市町村災害時相互応援協定書

長野県内全市町村は、県内に災害が発生した場合において、地域並びに住民の生命、身体及び財産を災害から保護するため、災害対策基本法及び互助友愛精神に基づき、被災市町村に対し、その総力を挙げて応援活動を行うものとし、次のとおり協定する。

(趣旨)

第1条 この協定は、県内の市町村（以下「市町村」という。）において災害対策基本法第2条第1号に規定する災害が発生し、被災市町村独自では十分に被災者の救援等の応急措置が実施できないと認められるとき、市町村相互の応援による応急措置等を円滑に遂行するために、必要な事項について定めるものとする。

なお、常備消防に関する相互の応援については、「長野県消防相互応援協定」に定めるところによるものとする。

(代表市町村の設置等)

第2条 市町村が行う救援活動等に関する調整及び県との連絡調整等を行うため、別記1に掲げるブロックごとに代表市町村を置くものとする。

2 代表市町村が被災した場合に備え別記1に掲げるブロックごとに代表市町村の業務を代行する第2順位及び第3順位の市町村を定めるものとする。

(応援の内容)

第3条 市町村が行う応援の内容は、次のとおりとする。

(1) 物資等の提供及びあっせん

- ア 食料、飲料水、生活必需品、医薬品その他供給に必要な資機材
- イ 被災者の救出、医療、防疫、施設の応急復旧等に必要な資機材及び物資
- ウ 救援及び救助活動に必要な車両等
- エ ごみ、し尿処理のための車両及び施設
- オ 避難収容施設（避難所、応急仮設住宅等）
- カ 火葬場

(2) 人員の派遣

- ア 救護及び応急措置に必要な職員
- イ 消防団員

(3) その他

- ア 避難場所等の提供、緊急輸送路の確保等被災市町村との境界付近における必要な措置
- イ ボランティアのあっせん
- ウ 児童・生徒の受け入れ
- エ 前2号に掲げるもののほか、災害救助法第23条第1項に定める救助

(4) 前3号に掲げるもののほか、特に要請のあった事項

(応援要請の手続)

第4条 応援を受けようとする市町村は、次に掲げる事項を明確にして、無線又は電話等により他の市町村に要請し、後に文書を速やかに送付するものとする。

- (1) 被害の状況
- (2) 応援を要請する内容
 - ア 物資・資機材の搬入
物資等の品目・数量、搬入場所、輸送手段、交通情報等
 - イ 人員の派遣
職種、人数、派遣場所、活動内容、派遣期間、輸送手段、交通情報等
 - ウ その他、必要な事項

(緊急時における自主的活動)

第5条 代表市町村は、災害発生時において、通信の途絶等により被災状況等の情報が入手できない場合、速やかにその被災状況等について自主的に情報の収集・提供を行うものとする。

- 2 市町村は、前項の情報収集に基づき、被害が甚大で、かつ、事態が緊急を要すると認められる場合、代表市町村と連絡調整のうえ自主的に応援活動を実施するものとする。
- 3 前2項の規定にかかわらず、代表市町村は別記1に掲げる代表市町村の属するブロック内の構成市町村において震度6強以上の地震が観測された場合においては、代表市町村が行う業務に必要な被災状況等についての情報収集及び提供等の業務を行うため、先遣隊を当該市町村に派遣するものとする。
- 4 代表市町村が被災した場合において前項の規定により先遣隊を派遣することができないときは、別記1に掲げる代表市町村の属するブロックの構成市町村（代表市町村を除く。）が別に定めるところにより、当該派遣を行うものとする。
- 5 前項に規定する場合において、別記1に掲げるブロックの構成市町村の大半が被災し当該ブロック内から前2項の規定による先遣隊の派遣を行うことができないときは、別記2に掲げる応援するブロックから当該派遣を行うものとする。
- 6 別記2に掲げる応援するブロックから当該派遣することができない場合に備え、代表市町村の会議において協議し、派遣する代表市町村をあらかじめ定めておくこととする。
- 7 前4項に規定する場合以外の場合は、通信の途絶等により被災状況等の情報が入手できない場合等で、代表市町村が必要と認めた場合に派遣するものとする。

(経費の負担)

第6条 応援に要した経費は、原則として応援を受けた市町村の負担とする。

- 2 応援職員等が応援に伴い負傷、疾病又は死亡した場合における公務災害補償等に要する経費は、応援市町村の負担とする。
- 3 前2項に定めるもののほか、応援職員等の派遣に要する経費については、被災市町村及び応援市町村が協議して決める。

4 応援職員等が応援に伴い第三者に損害を与えた場合、応援を受けた市町村が、賠償の責めに任ずる。

ただし、応援職員等の重大な過失により発生した損害賠償に要する費用については、応援市町村の負担とする。

5 前項に定める応援を受けた市町村の負担額は、応援市町村が加入する保険により支払われる金額を控除した額とする。

(情報交換)

第7条 市町村は、この協定に基づく応援が円滑に行われるよう、別記1に掲げるブロックごと又は、ブロックをまたいで、備蓄物資の状況、緊急連絡先等の必要な情報等を定期的に相互に交換するものとする。

(訓練の参加)

第8条 市町村は、この協定に基づく応援が円滑に行われるよう、別記1に掲げるブロックごと又は、ブロックをまたいで、物資調達、人的支援等の訓練を実施するとともに、他の市町村主催の防災訓練に相互に参加するよう努めるものとする。

(防災体制の強化等)

第9条 市町村は、この協定に基づく応援が円滑に行われるよう、地域防災計画等の整備等、防災体制の強化を図るものとする。

2 市町村は、この協定を実効あるものとしていくため、必要に応じて県への協力を求める等、県との連携を強化することとする。

(補則)

第10条 この協定の実施に関し必要な事項は、別に定める。

2 この協定に定めのない事項は、その都度、代表市町村の会議において協議して定める。

附 則

(施行期日)

1 この協定は、平成8年4月1日から施行する。

(協定の成立)

2 この協定の成立は、県内全市町村長の同意書をもって証する。

附 則

この協定は、平成23年12月16日から施行する。

(別記1)

| ブロック名 | 代表市町村 | 構成市町村 |
|-------|-------|---|
| 佐久 | 佐久市 | 小諸市・佐久市・佐久穂町・小海町・川上村・南牧村・南相木村・北相木村・軽井沢町・御代田町・立科町 |
| 上小 | 上田市 | 上田市・長和町・東御市・青木村 |
| 諏訪 | 岡谷市 | 岡谷市・諏訪市・茅野市・下諏訪町・富士見町・原村 |
| 上伊那 | 伊那市 | 伊那市・駒ヶ根市・辰野町・箕輪町・飯島町・南箕輪村・中川村・宮田村 |
| 飯伊 | 飯田市 | 飯田市・松川町・高森町・阿南町・阿智村・平谷村・根羽村・下條村・売木村・天龍村・泰阜村・喬木村・豊丘村・大鹿村 |
| 木曾 | 木曾町 | 木曾町・上松町・南木曾町・木祖村・王滝村・大桑村 |
| 松本 | 松本市 | 松本市・塩尻市・安曇野市・筑北村・麻績村・生坂村・山形村・朝日村 |
| 大北 | 大町市 | 大町市・池田町・松川村・白馬村・小谷村 |
| 長野 | 長野市 | 長野市・須坂市・千曲市・坂城町・小布施町・高山村・信濃町・飯綱町・小川村 |
| 北信 | 中野市 | 中野市・飯山市・山ノ内町・木島平村・野沢温泉村・栄村 |

(別記2)

| 被災ブロック | 応援するブロック |
|--------|-----------|
| 佐久 | 上小 |
| 上小 | 佐久 |
| 諏訪 | 上伊那 木曾 |
| 上伊那 | 諏訪 飯伊 |
| 飯伊 | 上伊那 木曾 |
| 木曾 | 飯伊 諏訪 |
| 松本 | 長野 |
| 大北 | 北信 |
| 長野 | 松本 |
| 北信 | 大北 |

(備考) 応援するブロックが複数の場合は、下線の代表市町村が派遣。

5-6の2 長野県市町村災害時相互応援協定実施細則

(趣旨)

第1条 この実施細則は、「長野県市町村災害時相互応援協定」(以下「協定」という。)の実施に関し、必要な事項を定めるものとする。

(代表市町村)

第2条 代表市町村は、次に掲げる業務を行うものとする。

- (1) 被災市町村の情報収集と状況把握
 - (2) 災害応急措置等に必要な物資、人員、その他要請内容の把握
 - (3) 応援要請内容の所属ブロック構成市町村及び他の代表市町村への仕分け(コーディネート)
 - (4) 輸送ルート、応援物資集積場所等の応援に必要な情報の連絡
 - (5) 応援活動等に関する県との連絡調整
 - (6) 前各号に掲げるもののほか、災害応急活動を円滑に行うために必要な業務
- 2 代表市町村が被災等により前項の業務を遂行できない場合は、協定第2条第2項の規定により、代表市町村の業務を代行する第2順位又は第3順位の市町村が代表市町村の業務を代行する。これを代行する市町村を他の構成市町村が協議の上、決定するものとする。

ただし、大半の構成市町村が同時被災し、代行することが困難と認められる場合は、協定別記2の応援するブロックの代表市町村がこれを代行するものとする。

(応援要請の手続)

第3条 応援を受けようとする市町村は、次に掲げる順序により、応援を要請するものとする。

- (1) 要請は原則として所属ブロックの代表市町村に行うものとする。
 - (2) 所属ブロックの代表市町村が同時被災しているおそれがある場合は、当該ブロックの第2順位の市町村に要請するものとする。
所属ブロックの代表市町村及び第2順位の市町村が同時被災しているおそれがある場合は、第3順位の市町村に要請するものとし、第4順位以下を定めた場合も同様とする。
 - (3) 所属ブロックの大半が同時被災しているおそれがある場合は、協定別記2の応援するブロックの代表市町村に要請するものとする。
- 2 被災市町村所属ブロックの代表市町村は、被災市町村の要請内容に当該ブロック市町村のみでは対応できないと認められる場合は、他の代表市町村に要請するものとする。

(応援実施の手続)

第4条 被災市町村以外の市町村は、代表市町村から被災市町村への応援を要請された場合被災市町村から直接要請があったものとして、速やかに応援を実施するものとする。

- 2 被災市町村の属するブロックの代表市町村は、当該ブロック内の構成市町村及び他のブロックの代表市町村と連絡調整し、要請事項及び搬入、派遣等に要する時間など

の応援計画を被災市町村に伝達するとともに、後日、速やかに応援通知書を送付するものとする。

(応援物資の受領の通知)

第 5 条 被災市町村は、応援通知書に基づく応援物資を受領したときは、応援物資受領書を公布するものとする。

(応援終了報告)

第 6 条 被災市町村から要請を受けた代表市町村又はこれを代行する市町村は、応援が終了したときは、被災市町村に対して、応援終了報告書を送付するものとする。

(緊急時における自主的活動)

第 7 条 協定第 5 条により自主的に応援活動を実施する場合には、被災市町村との連絡確保に努め、連絡可能となった際は、応援の要否を含め、被災市町村の指示のもとに行動するものとする。

(経費の負担)

第 8 条 応援職員等の派遣に要する経費については、応援市町村が定める規定により算定した当該応援職員等の旅費及び諸手当の額の範囲内とする。

(情報交換)

第 9 条 協定第 7 条の規定に基づく情報は次のとおりとし、変更の都度、協定市町村に報告するものとする。

- (1) 連絡担当部局及び通信手段一覧表
- (2) 備蓄物資、資機材一覧表
- (3) その他応援に必要な情報

第 10 条 この実施細則の実施に関し必要な事項は、別に定める。

- 2 この実施細則に定めのない事項は、その都度、代表市町村の会議で定めることとする。ただし、当該定めのない事項のうちブロック内のみで決定する事項は、各ブロックの構成市町村の会議において協議して定める。
- 3 前項ただし書の場合において、ブロック内のみで決定する事項を定めた場合は、他のブロックの代表市町村に、その都度報告することとする。

附 則

- 1 この実施細則は、平成 8 年 4 月 1 日から施行する。
- 2 この実施細則の改正は、代表市町村の会議において決定するものとする。
- 3 この実施細則の成立は、県内全市町村長の同意書をもって証する。

附 則

この実施細則は、平成 24 年 1 月 25 日から施行する。

5-7 災害時における郵便局と佐久市の協力に関する協定書

佐久市内の郵便局（以下、「甲」という。）と佐久市（以下、「乙」という。）とは、佐久市内に発生した地震その他の災害において、友愛精神に基づき、甲及び乙が相互に協力し、必要な対応を円滑に遂行するため、次のとおり協定を締結する。

（用語の定義）

第1条 この協定において、「災害」とは、災害対策基本法（昭和36年法律第223号）第2条第1号に定める災害をいう。

（協力事項）

第2条 甲の行う協力事項は、次のとおりとする。

- (1) 災害が発生あるいは拡大するおそれがある異常な現象を発見した場合の情報提供
- (2) 災害救助法適用時における郵便、為替貯金及び簡易保険の郵政事業に係わる災害特別事務取扱い及び援護対策並びに避難所への郵便差出箱の設置
- (3) 甲が所有し、又は管理する施設及び用地の避難場所、物資集積場所等としての提供
- (4) 甲が収集した被災市民の避難先及び被災状況の情報提供
- (5) 佐久市災害対策本部への職員の派遣
- (6) 前各号に掲げるもののほか、特に乙から要請のあった事項

2 乙の行う協力事項は、次のとおりとする。

- (1) 乙が所有し、又は管理する施設及び用地の提供
- (2) 乙が収集した被災市民の避難先及び被災状況の情報提供
- (3) 前各号に掲げるもののほか、特に甲から要請のあった事項

（協力の実施）

第3条 甲及び乙は、佐久市内に災害が発生し、相互に協力が必要と認めるときに、前条の協力事項について要請できるものとする。ただし、前条第1項第1号を除く。

- 2 甲及び乙は、前項の要請を受けたときは、その重要性に鑑み、それぞれの行う業務、災害応急活動に支障のない範囲において協力するように努めなければならない。

（平常時の取組等）

第4条 甲及び乙は、それぞれの防災計画の状況、連絡体制の整備及びこの協定の円滑な実施等のため、情報提供や協議を行うものとする。

- 2 甲は、乙が直接あるいは協力して行う佐久市内の防災訓練に参加するよう努めなければならない。

（連絡責任者）

第5条 この協定に関する連絡責任者は、甲においては岩村田郵便局総務課長、乙においては佐久市総務部庶務課長とする。

(疑義の決定)

第6条 この協定に定めのない事項及びこの協定に関し疑義が生じたときは、両者が協議して決定する。

この協定の締結を証するため、この協定書を2部作成し、甲乙両者が記名調印のうえ、各自その1通を保有する。

平成9年2月21日

佐久市内郵便局代表

岩村田郵便局長 田原幸雄

佐久市長 三浦大助

5-8 災害時の医療救護についての協定書

佐久市（以下「甲」という。）と社団法人佐久医師会（以下「乙」という。）とは災害時の医療救護について、次のとおり協定を締結する。

（総則）

第1条 この協定書は佐久市防災計画（以下「防災計画」という。）に基づき、甲が行う医療救護に対する乙の協力に関し、必要な事項を定める。

（医療救護計画）

第2条 乙は、医療救護活動の円滑な実施を図るため、医療救護計画を策定し、これを甲に提出するものとする。

2 前項の医療救護計画は、次の各号に掲げる事項について定めるものとする。

- (1) 医療救護班の編成
- (2) 医療救護班の活動計画
- (3) 関係機関との通信連絡計画
- (4) 指揮系統
- (5) 医薬品、医療機材等の備蓄
- (6) 訓練計画
- (7) その他必要な事項

（医療救護班の派遣）

第3条 甲は、防災計画に基づき、必要に応じて、乙に医療救護班の派遣を要請するものとする。

2 乙は、前項の要請を受けたときは、医療救護計画に基づき、医療救護班を派遣するものとする。

3 緊急やむを得ない事情により、甲の要請を受けるいとまのない場合には、乙は医療救護班を派遣した後、速やかに甲に報告し、その承認を得るものとする。

（医療救護班に対する指揮）

第4条 医療救護活動の総合調整を図るため、甲が行う乙の派遣する医療救護班に対する指揮は、乙の長を通じて行う。

（医療救護班の義務）

第5条 乙が派遣する医療救護班は、甲が避難場所及び災害現場等に設置する救護所において医療救護を行う。

2 医療救護班の義務は、次のとおりとする。

- (1) 負傷の程度の判定
- (2) 負傷者の搬送順位及び搬送先の決定
- (3) 救急処置の実施
- (4) 救急活動の記録

(5) 遺体の検案

(6) その他必要な事項

(医療救護班の輸送)

第6条 甲は、医療救護活動が円滑に実施できるよう、医療救護班の輸送について、必要な措置を取るものとする。

(医薬品等の供給)

第7条 乙が派遣する医療救護班が使用する医薬品等は、当該医療救護班が携行するもののほか、甲が供給するものとする。

(収容医療機関の指定)

第8条 乙は、甲が傷病者の収容医療機関を指定する際には、これに協力するものとする。

(医療費)

第9条 救護所における医療費は、無料とする。

2 収容医療機関における医療費は、原則として患者負担とする。

(訓練)

第10条 乙は、甲から要請があった場合は、甲が実施する訓練に参加するものとする。

(費用弁償等)

第11条 甲の要請に基づき乙が医療救護を実施した場合に要する次の費用は、甲が負担するものとする。

(1) 医療救護班の派遣に要する経費

(2) 医療救護班が携行した医薬品を使用した場合の実費

(3) 医療救護班員が医療救護活動において負傷し、疾病にかかり又は死亡した場合の扶助費

2 前項に定める費用の額については、別に定める。

(第三者に対する損害補償)

第12条 医療救護活動中に第三者に及ぼした損害については、その補償方法及び賠償額は、甲乙協議のうえ定めるものとする。

(医事紛争の措置)

第13条 医療救護班が医療救護活動により患者との間に医事紛争が生じたときは乙は直ちに甲に連絡するものとする。

2 甲は、前項の連絡を受けたときは速やかに調査し、乙と協議のうえ誠意をもって解決のため適当な措置を講ずるものとする。

(細目)

第14条 この協定を実施するための必要な事項については、別に定める。

(協議)

第15条 前各号に定めのない事項及びこの協定の実施にあたって疑義を生じた場合は、甲、乙協議のうえ定める。

(有効期間)

第 16 条 この協定書の有効期間（以下「協定期間」という。）は、平成 9 年 2 月 1 日から平成 9 年 3 月 31 日までとする。

2 前項の協定期間の満了する 1 か月前までに甲又は乙から何らかの申し出がない場合は、期間満了の日の翌日から更に 1 年間延長され、以後同様とする。

この協定の締結を証するため、本書 2 通を作成し、甲、乙双方記名押印のうえ、各 1 通を保有する。

平成 12 年 4 月 1 日

甲 佐久市大字中込 3056 番地
佐久市長 三 浦 大 助

乙 佐久市大字原 569 の 7 番地
社団法人佐久医師会
会 長 管 原 達 雄

5-8の2 医療救護活動実施細目

平成12年4月1日付を持って締結した「災害時の医療救護についての協定書」（以下「協定書」という。）第12条の規定に基づき、実施細目を次のとおり定める。

（要請）

第1条 要請は、災害発生場所、日時、概要を明らかにし、的確かつ迅速に行うものとする。

（医療救護計画の承認）

第2条 甲は、乙から提出された医療救護計画を適当と認めるときは、速やかに承認するものとする。

（医療救護組織）

第3条 医療救護組織は、医療救護班及び後方医療機関よりなる。

2 医療救護班の構成は、医師1名、看護師2名を標準とし、必要がある場合は、保健師助産師を加えることができる。

（救護所設置の特例）

第4条 甲は、避難場所及び災害現場等に設置する救護所のほか、必要と認めるときは、甲が指定した収容医療機関に救護所を設置することができる。

2 前項の収容医療機関のほか、甲が必要と認めるときは、その他の医療機関にも救護所を設置することができる。

（実施報告）

第5条 乙は、協定書第3条の規定に基づき医療救護班を派遣したときは、医療救護活動終了後、実施報告書（別記第1号様式）を甲に提出するものとする。

（医療救護班の費用、扶助費の請求）

第6条 乙は、協定書第11条第1項に定める費用弁償等の請求をする場合には、次の各号に定める書類を添付して、甲に提出するものとする。

(1) 医療救護班派遣に要する経費

- ・実費弁償請求書（別記第2号様式）
- ・医療救護班員名簿（別記第3号様式）

(2) 医療救護班が携行し使用した医薬品等

- ・請求書（別記第4号様式）
- ・救助の種目別物資受払状況（別記第5号様式）
- ・救護班活動状況（別記第6号様式）
- ・病院診療所医療実施状況（別記第7号様式）
- ・助産台帳（別記第8号様式）

(3) 医療救護班が、医療救護活動において負傷し、疾病にかかり又は死亡した場合

- ・扶助金支給申請書（別記第9号様式）

(費用等の額)

第7条 協定書第11条第2項に定める費用の額は、佐久市特別職の職員で非常勤の医師の報酬、及び臨時職員の賃金の例による。ただし、扶助費については、災害救助法施行細則(昭和34年長野県規則第3号)の規定による。

(救護所となった医療機関における費用弁償の請求)

第8条 第4条第1項及び第2項に定める医療機関が費用弁償の請求をする場合には、第5条及び第6条に規定する書類を甲に提出するものとする。

(費用等の支払)

第9条 甲は、第6条及び第8条に定める費用弁償等について乙から請求を受理した場合は、その受理した日から30日以内に支払うものとする。

本実施細目2通を作成し、甲、乙双方記名押印の上、各1通を保有する。

平成12年4月1日

甲 佐久市大字中込 3056 番地
佐久市長 三 浦 大 助

乙 佐久市大字原 569 の 7 番地
社団法人佐久医師会
会 長 管 原 達 雄

5-9 災害時における応急危険度判定等の協力に関する協定書

佐久市（以下「甲」という。）と社団法人長野県建築士会佐久支部（以下「乙」という。）は、佐久市内において地震、風水害その他の原因による災害が発生し、又は発生する恐れがあるとき（以下「災害時」という。）に、相互に協力し、必要な対応を円滑に遂行するため、次のとおり協定を締結する。

（趣 旨）

第1条 この協定は、佐久市地域防災計画（以下「防災計画」という。）に基づき、災害時に甲が使用する本部施設及び避難施設等に対して行う応急危険度判定等（以下「判定等」という。）について、乙の協力に関し必要な事項を定めるものとする。

（協力の要請）

第2条 甲は、防災計画に基づき、災害時において、判定等を実施する必要性が生じた場合は、乙に対し次の各号に掲げる事項を明らかにして、協力を要請するものとする。

- (1) 災害の状況及び協力を要請する事由
- (2) 応急危険度判定の実施内容
- (3) その他必要な事項

2 前項の規定による要請は、文書をもって行うものとする。ただし、緊急を要するときは口頭をもって要請し、事後において文書を提出するものとする。

（判定等の実施）

第3条 乙は、甲からの判定等の要請を受けたときは、業務上の支障又はやむを得ない理由がない限り、判定等を実施するものとする。

2 乙は、震度5弱以上の地震が発生したとき又は災害の状況により連絡が不可能なときは、甲の要請を待つことなく、本協定の趣旨に基づき判定等を実施するものとする。

3 乙は、災害発生後速やかに判定等を実施するものとする。

（事前計画）

第4条 乙は、応急対策等の円滑な実施を図るため、組織体制及び連絡体制（以下「組織体制等」という。）をあらかじめ定めておかなければならない。

2 乙は、組織体制等を定めたとき又は変更したときは、その内容を甲に報告するものとする。

（報 告）

第5条 乙は、判定等に従事する場合、その活動の内容及び状況並びに従事中に知り得た災害情報を、甲に報告するものとする。

2 乙は、判定等に従事した場合は、次の各号に掲げる事項を甲に報告するものとする。

- (1) 応急危険度判定結果
- (2) 従事した人員及び名簿
- (3) その他必要な事項

(経費の負担)

第6条 この協定に基づく協力のために要した経費は、甲が負担するものとする。ただし、応急危険度判定制度に基づく、必要最小限の経費とする。

2 前項の規定により、甲が負担する経費の積算単価は、災害時における実勢単価とする。

(災害補償)

第7条 この協定に基づき、判定等に従事した者が、当該活動により死亡し、負傷し、又は疾病にかかったときは、佐久市消防団員等公務災害補償条例（平成17年4月1日条例第188号）の規定に基づき、甲が補償を行うものとする。

(経費等の請求)

第8条 乙は、第6条に規定する経費及び第7条に規定する災害補償（以下「経費等」という。）を請求するときは、甲の定めるところにより行うものとする。

(経費等の支払)

第9条 甲は、前条の規定により経費等の請求があった場合、その内容が適当であると認めるときは、その経費等を速やかに支払うものとする。

(守秘義務)

第10条 乙は、判定等の従事中に知り得た情報を、甲の許可なく他人に知らせ、又は不当な目的に利用してはならない。

(有効期間)

第11条 この協定の有効期間は、平成20年4月8日から平成21年3月31日までとする。ただし、この協定の期間満了1月前までに甲乙いずれかからも何ら意思表示がないときは、更に1年間この協定を更新するものとし、以後もまた同様とする。

(疑義等の決定)

第12条 この協定に定めてない事項、又はこの協定について疑義が生じたときは、甲乙協議して定めるものとする。

この協定の締結を証するため、本協定書2通を作成し、甲乙記名押印のうえ、各自1通を保管する。

平成20年 4 月 8 日

佐久市中込3056番地

甲 佐久市

佐久市長 三浦大助

佐久市跡部65番地1
佐久合同庁舎佐久地方事務所内

乙

社団法人長野県建築士会佐久支部
支部長 赤尾靖雄

5-10 災害時における調査、測量及び設計等の応急対策業務に関する協定書

佐久市（以下「甲」という。）と社団法人長野県測量設計業協会東信支部（以下「乙」という。）とは、災害時における応急対策業務の万全を期するため、次のとおり協定を締結する。

（趣 旨）

第1条 この協定は、佐久市地域防災計画（以下「防災計画」という。）に基づき、甲が乙の協力を得て行う応急対策業務を円滑に実施するため、その実施に関し必要な事項を定めるものとする。

（協力の要請）

第2条 甲は防災計画に基づき、応急対策等を実施する必要がある場合は、乙に対し次の事項の協力を要請できるものとする。

- (1) 公共施設等の被災状況及び急傾斜地の崩壊、土石流その他の土砂災害の状況に関する情報の収集および報告に関する業務
- (2) 被災した公共施設等の復旧工事に関する調査、測量及び設計
- (3) 前2号に掲げるもののほか、甲が公共施設等の復旧に関し必要と認める業務

（応急対策業務の実施）

第3条 乙は甲から応急対策等の要請を受けた場合は、業務上の支障又はやむを得ない理由のない限りこれを受諾し、甲の指示を受け、要請に従って応急対策業務に従事するものとする。

（応急対策業務の実施体制）

第4条 乙は、第2条の応急対策業務を早期に実施できるよう、事前に必要な技術者等の確保、動員の方法を定めるものとする。

（経費の負担）

第5条 この協定に基づく応急対策業務に要した経費は、甲乙協議のうえ甲が負担する。

（損害補償）

第6条 第3条の規定に基づき業務に従事した者が、当該活動により死亡し、負傷し、若しくは疾病にかかり、又は障害を有することとなったときは、乙の責任において対応するものとする。

（報 告）

第7条 乙は、第3条の規定により応急対策業務に従事した場合は、次の各号に掲げる事項を文書により甲に報告するものとする。

- (1) 応急対策業務の実施期間及び場所
- (2) 応急対策業務の内容
- (3) 応急対策業務に従事した所属会員名
- (4) その他必要な事項

(費用の請求)

第8条 乙は、第5条に規定する費用を請求するときは、甲の定めるところにより行うものとする。

(支 払)

第9条 甲は、前条の規定により費用の請求があったときは、その内容を審査し、適当であると認めるときは、その費用を速やかに支払うものとする。

(協定期間)

第10条 この協定の有効期間は、平成20年4月8日から平成21年3月31日までとする。ただし、この協定の期間満了1月前までに甲乙いずれからも何ら意思表示がないときは、更に1年間この協定を更新するものとし、以後もまた同様とする。

(疑義等の決定)

第11条 この協定に定めのない事項及びこの協定について疑義が生じたときは、甲乙協議して定めるものとする。

この協定の締結を証するため、本協定書2通を作成し、甲乙記名押印のうえ、各自1通を保有するものとする。

平成21年4月8日

佐久市中込3, 056番地

甲

佐久市

佐 久 市 長 三 浦 大 助

東御市滋野乙1, 302番地

乙

社団法人長野県測量設計業協会東信支部

支 部 支 部 長 佐 藤 芳 明

5-11 佐久市建設業協会災害時における応急措置に関する協定書

佐久市（以下「甲」という。）と佐久市建設業協会（以下「乙」という。）とは、災害時における応急措置の万全を期するため、次のとおり協定を締結する。

（趣 旨）

第1条 この協定は、佐久市地域防災計画（以下「防災計画」という。）に基づき、甲が乙の協力を得て行う応急措置を円滑に実施するため、その実施に関し必要な事項を定めるものとする。

（協力要請）

第2条 甲は防災計画に基づき、応急措置を実施する必要がある場合は、乙に対し次の各号に掲げる事項を明らかにし、協力を要請するものとする。

- (1) 災害の状況及び協力を要請する事由
- (2) 必要とする人員
- (3) 必要とする資材及び機材の種類及び数量
- (4) 必要とする場所、内容及び期間
- (5) その他必要な事項

（応急措置の実施）

第3条 乙は甲から応急措置の要請を受けた場合は、業務上の支障又はやむを得ない理由のない限りこれを受諾し、甲の指示を受け、要請に従って応急措置に従事するものとする。

（事前計画）

第4条 応急措置を円滑に実施するため、乙は、組織体制及び連絡体制を事前に定めておかなければならない。

（経費の負担）

第5条 この協定に基づく応急措置に要した経費は、甲乙協議のうえ定める額を甲が負担する。
2 前項の規定により、乙が実施した応急措置に対して甲が負担する費用の積算単価は、災害発生時における実勢単価とする。

（損害補償）

第6条 甲は、第3条の規定に基づき業務に従事した者が、当該活動により死亡し、負傷し、若しくは疾病にかかり、又は障害を有することとなったときは、佐久市消防団員等公務災害補償条例（平成17年4月1日条例第188号）の規定に準じて補償を行うものとする。

2 乙の現場活動により生じた建設機械の損傷についての補償は、甲乙協議のうえ定めるものとする。

（第三者に対する措置）

第7条 応急措置の従事中に、第三者に対して及ぼした損害についての賠償方法及び賠償額の負担割合は、甲乙協議のうえ定めるものとする。

（報 告）

第8条 乙は、第3条の規定により応急措置に従事した場合は、次の各号に掲げる事項を文書により甲に報告するものとする。

- (1) 応急措置に従事した人員、名簿及びそれぞれの応援に従事した時間
- (2) 応急措置に使用した機器類の種別、台数及び使用時間数
- (3) その他必要な事項

2 甲は、前項による応急措置の終了報告を受けたときは、乙に対し速やかに協力要請を解除するものとする。

(費用等の請求)

第9条 乙は、第5条に規定する費用及び第6条に規定する補償（以下「費用等」という。）を請求するときは、甲の定めるところにより行うものとする。

(支払)

第10条 甲は、前条の規定により費用等の請求があったときは、その内容を審査し、適当であると認めるときは、その費用等を速やかに支払うものとする。

(協定期間)

第11条 この協定の有効期間は、平成21年10月22日から平成22年3月31日までとする。ただし、この協定の期間満了1月前までに甲乙いずれからも何ら意思表示がないときは、更に1年間この協定を更新するものとし、以後もまた同様とする。

(疑義等の決定)

第12条 この協定に定めのない事項及びこの協定について疑義が生じたときは、甲乙協議して定めるものとする。

この協定の締結を証するため、本協定書2通を作成し、甲乙記名押印のうえ、各自1通を保有するものとする。

平成21年10月22日

甲 佐久市中込3056番地
佐久市
佐久市長 柳田 清二

乙 佐久市野沢325番地2
佐久市建設業協会
会長 木下 修

5-12 災害時における被災者に対する防災活動協力に関する協定書

佐久市(以下「甲」という。)とイオンリテール株式会社イオン佐久平店(以下「乙」という。)は、次のとおり災害時における被災者に対する防災活動協力に関する協定を締結する。

(趣旨)

第1条 この協定は、地震等による大規模災害が発生した場合において、被災者の応急救済に係わる防災活動協力について、必要な事項を定めるものとする。

(協力の内容)

第2条 甲は、乙に対し、次の事項について、協力を要請することができる。

- (1) 乙の所有又は管理する駐車場を一時避難場所として被災者に提供すること。
 - (2) 乙の店舗において、被災者に対し、水道水(井戸水)、トイレ等を可能な範囲で提供すること。
 - (3) 乙の店舗において、被災者に対し、テレビ・ラジオ等で知り得た災害概況を可能な範囲で提供すること。
 - (4) 乙の店舗において、被災者に対し、食糧・生活物資等を可能な範囲で提供すること。
- 2 甲及び乙は、前項に定めのない事項については、相互に協力を要請することができる。

(支援の要請手続き)

第3条 前条の規定による甲の要請は、文書をもって行うものとする。

ただし、緊急を要するときは、口頭又は電話によることができるものとし、事後、速やかに文書を提出するものとする。

(連絡責任)

第4条 この協定に関する連絡責任者は、以下のとおりとする。

甲： 佐久市 総務部 庶務課長

乙： イオン 佐久平店長

- 2 甲及び乙は、緊急時の連絡体制、連絡方法等について協議し定めておくものとする。

(費用の負担)

第5条 第2条第1項第4号及び同条第2項に規定する防災協力の実施に要した費用の負担については、甲及び乙が協議して決定するものとする。ただし、物資の価格は、災害発生時直前における適正価格とし、その代金は適法な支払請求書を受理してから30日以内に甲が乙に支払うものとする。

(情報の交換)

第6条 甲及び乙は、この協定が円滑に運用されるよう、平素から必要に応じて、情報の交換を行うものとする。

(協定書の有効期間)

第7条 この協定書の有効期間は、平成23年9月11日から平成26年9月10日までとする。

2 前項の規定にかかわらず、期間満了の1ヵ月前までに、甲及び乙が協議し更新拒絶の意思表示がないときは、期間満了の翌日から起算して引き続き1年間効力を有するものとし、以後の期間満了のときも同様とする。

(疑義等の決定)

第8条 この協定に定めのない事項、又はこの協定に関して疑義が生じたときは、甲及び乙が協議のうえ、これを定めるものとする。

この協定の成立を証するため本書を2通作成し、甲、乙それぞれ署名押印のうえ、各自1通を保有する。

平成23年9月11日

甲：佐久市
市 長

柳田 清二

乙：イオンリテール株式会社
執行役員
北陸信越カンパニー支社長

濱田 和成

5-13 埼玉県朝霞市災害時における相互応援に関する協定

長野県佐久市と埼玉県朝霞市とは、災害時における相互応援について、次のとおり協定する。

(趣旨)

第1条 この協定は、佐久市と朝霞市いずれかの地域において災害が発生し、被災市が独自では被災者救援等の応急措置が実施できない場合における両市の相互応援について、必要な事項を定めるものとする。

(連絡体制)

第2条 佐久市及び朝霞市は、あらかじめ相互応援に関する連絡担当課を定め、災害が発生したときは、速やかに連絡するとともに、必要な情報を相互に交換するものとする。

(応援の内容)

第3条 応援の内容は、次のとおりとする。

- (1) 食料、飲料水及び生活必需物資並びにこれらの供給に必要な資器材の提供
- (2) 被災者の救出、医療、防疫、施設の応急復旧等に必要な資器材及び物資の提供
- (3) 救援及び救助活動に必要な車両等の提供
- (4) 救助及び応急復旧に必要な職員等の派遣
- (5) 前各号に掲げるもののほか、特に必要と認められる事項

(応援要請の手続)

第4条 応援を受けようとするときは、次の事項を明らかにし、第2条の連絡担当課を通じて、電話、ファクシミリ等により応援を要請し、後日速やかに文書を送付するものとする。

- (1) 被害の状況
- (2) 前条第1号から第3号までに掲げる資器材、物資等の品名、規格、数量等
- (3) 前条第4号の職員の職種別人員
- (4) 応援場所及び応援場所までの経路
- (5) 応援を必要とする期間
- (6) その他応援に関し、必要な事項

(物資の輸送等)

第5条 応援に必要な物資、資器材、職員等の輸送は、原則として応援を行う市が行うものとする。

(経費の負担)

第6条 応援に要する経費の負担は、法令その他別に定めがあるものを除くほか、次のとおりとする。

- (1) 職員の派遣に要する経費 応援を行う市が負担
- (2) 前号に掲げるもののほか応援物資の調達その他応援に要する経費 応援を受ける市が負担

2 応援を受けた市が前項第2号の経費を支弁するいとまがない場合、応援を行った市は、当該経費を一時立て替えて支弁するものとする。

(情報の交換等)

第7条 佐久市及び朝霞市は、この協定に基づく相互応援が円滑に行われるよう必要な情報を相互に交換するものとする。

(協議)

第8条 この協定に定めのない事項及びこの協定の実施に関し必要な事項は、佐久市及び朝霞市がその都度協議して定めるものとする。

この協定の成立を証するため本書2通を作成し、双方が記名押印のうえ、各自1通を保有する。

平成23年10月21日

佐久市長 柳 田 清 二

朝霞市長 富 岡 勝 則

5-14 佐久市・由利本荘市災害時における相互応援に関する協定

長野県佐久市と秋田県由利本荘市（以下「協定市」という。）とは、災害時における相互応援について、次のとおり協定する。

（趣旨）

第1条 この協定は、災害対策基本法（昭和36年法律第223号）の規定に基づき、協定市のいずれかの市域において地震等の大規模な災害が発生し、被災市のみでは十分な応急措置を自ら実施できない場合において、当該被災市の応急対策及び復旧活動が迅速かつ円滑に遂行されるよう、相互に応援協力することについて、必要な事項を定めるものとする。

（連絡体制）

第2条 協定市は、あらかじめ相互応援に関する連絡担当部局を定め、別記様式1により連絡することとし、地震等の大規模な災害が発生したときは、速やかに連絡するとともに、必要な情報を相互に交換するものとする。

（応援の内容）

第3条 応援の内容は、次のとおりとする。

- (1) 食料、飲料水及び生活必需物資並びにこれらの供給に必要な資器材の提供
- (2) 被災者の救出、医療、防疫、施設の応急復旧等に必要な資器材及び物資の提供
- (3) 救援及び救助活動に必要な車両等の提供
- (4) 救助及び応急復旧に必要な職員等の派遣
- (5) 前各号に掲げるもののほか、特に必要と認められる事項

（応援要請の手続）

第4条 応援を要請しようとする被災市は、応援要請の内容を明らかにして口頭又は別記様式2により応援を要請し、応援を要請された協定市（以下「応援市」という。）は極力これに応じ、応援に努めるものとする。

- 2 前項の規定により口頭で応援を要請した場合は、後日速やかに応援要請書を送付するものとする。

（経費の負担）

第5条 応援に要する経費の負担は、法令その他定めがあるものを除くほか、次のとおりとする。

- (1) 職員の派遣に要する経費 応援市が負担
- (2) 前号に掲げるもののほか応援物資の調達その他応援に要する経費 応援を受ける市が負担

（協議）

第6条 この協定に定めのない事項及びこの協定の実施に関し必要な事項は、協定市がその都度協議して定めるものとする。

（効力の発生）

第7条 この協定は、協定を締結した日から効力を発生するものとする。

この協定の締結を証するため、本協定書2通を作成し、各協定市は記名押印の上、各1通を保有する。

平成24年2月8日

佐久市長 柳田 清二

由利本荘市長 長谷部 誠

5-15 国土交通省協定書

災害時の情報交換に関する協定

国土交通省関東地方整備局長（以下「甲」という。）及び国土交通省北陸地方整備局長（以下「乙」という。）（以下、甲、乙を「両地方整備局」という。）と、佐久市長（以下「丙」という。）とは、災害時における各種情報の交換等に関し、次のとおり協定する。

（目的）

第1条 この協定は、佐久市の地域について災害が発生または、災害が発生するおそれがある場合において、両地方整備局及び丙が必要とする各種情報の交換等（以下「情報交換」という。）に関する事項について定め、もって、迅速かつ円滑な災害対策の実施に資することを目的とする。

（情報交換の開始時期）

第2条 両地方整備局及び丙の情報交換の開始時期は、次のとおりとする。

- 一 佐久市内で重大な被害が発生又は、発生するおそれがある場合
- 二 佐久市災害対策本部が設置された場合
- 三 その他両地方整備局又は丙が必要と判断した場合

（情報交換の内容）

第3条 両地方整備局及び丙の情報交換の内容は、次のとおりとする。

- 一 一般被害状況に関すること
- 二 公共土木施設（河川、ダム、砂防、道路、公園、下水道等）の被害状況に関すること
- 三 その他両地方整備局又は丙が必要な事項

（情報連絡員（リエゾン）の派遣）

第4条 第2条の各号のいずれかに該当し、丙の要請があった場合又は領地法整備局が必要と判断した場合には、両地方整備局から丙の災害対策本部等に情報連絡員を派遣し情報交換を行うものとする。

なお、両地方整備局及び丙は、相互の連絡窓口を明確にしておき派遣に関して事前に調整を図るものとする。

（平素の協力）

第5条 両地方整備局及び丙は、必要に応じ情報交換に関する防災訓練及び防災に関する地図等の資料の整備に協力するものとする。

第6条 本協定に疑義が生じたとき、又は本協定に定めのない事項については、その都度、甲乙丙協議のうえ、これを定めるものとする。

本協定は、3通作成し、甲乙丙押印のうえ各1通を所有する。

平成24年 6月 1日

- 甲) 埼玉県さいたま市中央区新都心2-1
国土交通省
関東地方整備局長 下 保 修
- 乙) 新潟県新潟市中央区美咲町1-1-1
国土交通省
北陸地方整備局長 前 川 秀 和
- 丙) 長野県佐久市中込3056
佐久市
佐 久 市 長 柳 田 清 二

5-16 長野県合同災害支援チームによる

被災県等への支援に関する協定

長野県（以下「甲」という。）、長野県市長会（以下「乙」という。）及び長野県町村会（以下「丙」という。）は、大規模災害により被災した都道府県・市区町村（以下「被災県等」という。）への支援について、次のとおり協定を締結する。

（趣旨）

第1条 この協定は、長野県外で大規模な災害が発生した場合に、被災県等に対し、甲、乙及び丙が一体となって迅速かつ的確な支援を行うため必要な事項について定めるものとする。

（支援の実施）

第2条 支援方法及び内容等については、別添「長野県合同災害支援チームによる被災県等への支援に係る基本方針」に基づき実施するものとする。

（その他）

第3条 この協定に関し必要な事項は、別に定める。

2 この協定に定めのない事項は、甲、乙及び丙が協議して定める。

附 則

この協定は、平成24年12月12日から適用する。

平成24年12月12日

甲 住所 長野市大字南長野字幅下692-2
長野県知事 阿部 守一

乙 住所 長野市大字西長野字加茂北143-8
長野県市長会長 母袋 創一

丙 住所 長野市大字西長野字加茂北143-8
長野県町村会長 藤原 忠彦

5-16 の 2 長野県合同災害支援チームによる 被災県等への支援に係る基本方針

第 1 総 則

1 目 的

この方針は、長野県外で大規模な災害が発生した場合、被災した都道府県・市区町村（以下「被災県等」という。）に対し、長野県（以下「県」という。）と長野県内の市町村（以下「市町村」という。）が一体となって、迅速かつ的確な支援を行うために設置する長野県合同災害支援チームの活動に関し、必要な事項を定めるものとする。

2 用語の意義

- (1) 代表市町村
長野県市町村災害時相互応援協定に定める代表市町村をいう。
- (2) ブロック
長野県市町村災害時相互応援協定に定めるブロックをいう。
- (3) 先遣隊
大規模災害が発生した際に、被災状況を把握するため、被災県等へ派遣する長野県職員と市町村職員（代表市町村職員もしくはブロックを代表する市町村職員をいう。以下同じ。）による合同チームをいう。
- (4) 現地支援本部
被災県等において支援ニーズの把握、支援に関する調整及び支援の実施を行う組織をいう。
- (5) 後方支援本部
支援に際し、長野県庁等において被災県、現地支援本部及び市町村との連絡、調整を行う組織をいう。
- (6) 調整会議
支援方針、現地支援本部及び後方支援本部の体制等について調整を行う組織をいう。

第 2 被災県等への支援

1 支援を行う被災県等

次に掲げる協定に基づき支援を行うこととなった被災県等とする。

- (1) 「全国都道府県における災害時等の広域応援に関する協定」（全国知事会）
- (2) 「災害時等の応援に関する協定」（中部圏知事会）
- (3) 「震災時等の相互応援に関する協定」（関東地方知事会）
- (4) 「災害時の相互応援に関する協定」（新潟県）
- (5) 県が新たに締結する災害時応援協定

2 支援の内容

主に、次の支援を行う。

- (1) 被災県等への職員派遣及び物資の提供
- (2) 被災者の受入及び施設の提供
 - ① 県内医療機関での傷病者の受入
 - ② 県内での避難所、応急仮設住宅等の提供
- (3) その他被災県等との協議の中で必要と認めた支援

3 支援の実施又は終了の決定

- (1) 被災県等に対する支援を実施する場合又は支援を終了する場合は、県危機管理監が県知事、市長会長及び町村会長の事前の承認を得るものとする。ただし、支援の実施に当たり、緊急を要する場合にあっては、事後の承認をもって足りるものとする。
- (2) 前項の承認後、県は、市町村に対して、県知事、市長会長及び町村会長の連名により、支援の決定又は終了を通知するものとする。

第3 支援体制の整備

1 先遣隊の派遣

- (1) 被災状況を把握するため、被災県等の災害対策本部に先遣隊を派遣する。
- (2) 先遣隊は、県職員2名と市町村職員2名を基本に構成し、隊長は県職員をもってあてる。
- (3) 先遣隊を派遣するブロックの順番、先遣隊の装備品など、派遣を円滑に行うために必要な事項については、あらかじめ県と代表市町村との協議で定める。

2 現地支援本部の設置

- (1) 先遣隊は、被災県等と調整の上、適切な場所に現地支援本部を設置し、運営にあたる。
なお、その場合は先遣隊長を現地支援本部の責任者とする。
- (2) 現地支援本部は、次の業務を行う。
 - ① 被災県等との連絡体制の確立
 - ② 被災県等の支援ニーズの把握
 - ③ 被災県等での職員、物資等の受入調整
 - ④ 広域避難を実施する場合の調整
 - ⑤ 被災県等に対する支援の実施
 - ⑥ その他、支援に必要な業務
- (3) 現地支援本部に派遣する県職員及び市町村職員の人数は、支援状況に応じて後方支援本部で決定する。

3 後方支援本部の設置

支援を決定した場合は、県及び市町村で構成する後方支援本部を原則として県庁内に設置する。ただし、県危機管理監が特に認めた場合は、県庁外に設置することができる。

- (1) 後方支援本部は、県危機管理監、関係する部局の県職員及び各ブロック1名ずつの市町村職員を基本に構成し、設置後の被災県等への支援状況に応じて人数を定める。
- (2) 後方支援本部の責任者は県危機管理監をもってあてる。
- (3) 後方支援本部の業務
 - ① 現地支援本部との連絡体制の確立
 - ② 現地支援本部から送られる支援ニーズの把握と支援内容の検討
 - ③ 支援内容の県及び市町村への割り振り
 - ④ 支援に関する被災県等、現地支援本部及び市町村間の総合調整
 - ⑤ 費用精算業務
 - ⑥ その他支援に必要な業務

(4) 調整会議

県危機管理監、市長会事務局長、町村会事務局長及び後方支援本部の市町村職員で構成する調整会議を設置し、主に次の事項を協議する。

- ① 支援方針
- ② 現地支援本部及び後方支援本部の体制
- ③ 支援の終了
- ④ その他、支援を円滑に行うために調整が必要な事項

第4 県及び市町村において実施する事項

1 県が実施する事項

- (1) 本基本方針に係る事項の地域防災計画等への記載
- (2) 県及び市町村の支援可能な職員、物資等の把握
- (3) 支援可能な職員、物資等の確保
- (4) その他支援に必要な事項

2 代表市町村が実施する事項

- (1) 本基本方針に係る事項の地域防災計画等への記載
- (2) ブロック内市町村の支援可能な職員、物資等の把握
- (3) 支援可能な職員、物資等の確保
- (4) ブロック内の連絡体制の整備
- (5) その他支援に必要な事項

3 代表市町村以外の市町村が実施する事項

- (1) 本基本方針に係る事項の地域防災計画等への記載
- (2) 支援可能な職員、物資等の確保及び代表市町村への情報提供
- (3) その他支援に必要な事項

第5 その他

1 訓練の実施

他県で実施する防災訓練に合わせ、先遣隊の派遣訓練、現地支援本部及び後方支援本部の設置訓練、情報連絡に関する訓練を実施する。

2 姉妹市町村等の災害時応援協定との関係

この方針は、市町村が姉妹市町村等の災害時応援協定により被災市町村を支援することを妨げるものではない。

3 本方針を円滑に運用するために必要な事項は、県及び代表市町村で定める。

5-17 佐久市・茅ヶ崎市災害時における相互応援に関する協定

長野県佐久市と神奈川県茅ヶ崎市（以下「協定市」という。）とは、災害時における相互応援について、次のとおり協定する。

（趣旨）

第1条 この協定は、災害対策基本法（昭和36年法律第223号）の規定に基づき、協定市のいずれかの市域において地震等の大規模な災害が発生し、被災市のみでは十分な応急措置を自ら実施できない場合において、当該被災市の応急対策及び復旧活動が迅速かつ円滑に遂行されるよう、相互に応援協力することについて、必要な事項を定めるものとする。

（連絡体制）

第2条 協定市は、あらかじめ相互応援に関する連絡担当部局を定め、別記様式1により連絡することとし、地震等の大規模な災害が発生したときは、速やかに連絡するとともに、必要な情報を相互に交換するものとする。

（応援の内容）

第3条 応援の内容は、次のとおりとする。

- (1) 食料、飲料水及び生活必需物資並びにこれらの供給に必要な資器材の提供
- (2) 被災者の救出、医療、防疫、施設の応急復旧等に必要な資器材及び物資の提供
- (3) 救援及び救助活動に必要な車両等の提供
- (4) 救助及び応急復旧に必要な職員等の派遣
- (5) 前各号に掲げるもののほか、特に必要と認められる事項

（応援要請の手続）

第4条 応援を要請しようとする被災市は、応援要請の内容を明らかにして口頭又は別記様式2により応援を要請し、応援を要請された協定市（以下「応援市」という。）は極力これに応じ、応援に努めるものとする。

2 前項の規定により口頭で応援を要請した場合は、後日速やかに応援要請書を送付するものとする。

（経費の負担）

第5条 応援に要する経費の負担は、法令その他定めがあるものを除くほか、次のとおりとする。

- (1) 職員の派遣に要する経費 応援市が負担
- (2) 前号に掲げるもののほか応援物資の調達その他応援に要する経費 応援を受ける市が負担

（協議）

第6条 この協定に定めのない事項及びこの協定の実施に関し必要な事項は、協定市がその都度協議して定めるものとする。

（効力の発生）

第7条 この協定は、協定を締結した日から効力を発生するものとする。

この協定の締結を証するため、本協定書2通を作成し、各協定市は記名押印の上、各1通を保有する。

平成 25 年 1 月 31 日

佐久市長 柳 田 清 二

茅ヶ崎市長 服 部 信 明

5-18 災害時における調査、測量及び設計等の 応急対策業務に関する協定書

佐久市(以下「甲」という。)と佐久市測量設計業連絡協議会(以下「乙」という。)とは、災害時における応急対策業務の万全を期するため、次のとおり協定を締結する。

(趣 旨)

第1条 この協定は、佐久市地域防災計画(以下「防災計画」という。)に基づき、甲が乙の協力を得て行う応急対策業務等を円滑に実施するため、その実施に関し必要な事項を定めるものとする。

(協力の要請)

第2条 甲は防災計画に基づき、応急対策等を実施する必要がある場合は、乙に対し次の事項の協力を要請できるものとする。

- (1) 公共施設等の被災状況及び急傾斜地の崩壊、土石流その他の土砂災害の状況に関する情報の収集および報告に関する業務
- (2) 被災した公共施設等の復旧工事に関する調査、測量及び設計
- (3) 前2号に掲げるもののほか、甲が公共施設等の復旧に関し必要と認める業務

(応急対策業務の実施)

第3条 乙は甲から応急対策等の要請を受けた場合は、業務上の支障又はやむを得ない理由のない限りこれを受諾し、甲の指示を受け、要請に従って応急対策業務に従事するものとする。

(応急対策業務の実施体制)

第4条 乙は、第2条の応急対策業務を早期に実施できるよう、事前に必要な技術者等の確保、動員の方法を定めるものとする。

(経費の負担)

第5条 この協定に基づく応急対策業務に要した経費は、甲乙協議のうえ甲が負担する。

(損害補償)

第6条 第3条の規定に基づき業務に従事した者が、当該活動により死亡し、負傷し、若しくは疾病にかかり、又は障害を有することとなったときは、乙の責任において対応するものとする。

(報 告)

第7条 乙は、第3条の規定により応急対策業務に従事した場合は、次の各号に掲げる事項を文書により甲に報告するものとする。

- (1) 応急対策業務の実施期間及び場所
- (2) 応急対策業務の内容
- (3) 応急対策業務に従事した所属会員名

(4) その他必要な事項

(費用の請求)

第8条 乙は、第5条に規定する費用を請求するときは、甲の定めるところにより行うものとする。

(支払)

第9条 甲は、前条の規定により費用の請求があったときは、その内容を審査し、適当であると認めるときは、その費用を速やかに支払うものとする。

(協定期間)

第10条 この協定の有効期間は、平成25年6月21日から平成26年3月31日までとする。ただし、この協定の期間満了1月前までに甲乙いずれからも何ら意思表示がないときは、更に1年間この協定を更新するものとし、以後もまた同様とする。

(疑義等の決定)

第11条 この協定に定めのない事項及びこの協定について疑義が生じたときは、甲乙協議して定めるものとする。

この協定の締結を証するため、本協定書2通を作成し、甲乙記名押印のうえ、各自1通を保有するものとする。

平成25年6月21日

佐久市中込3, 056番地

甲 佐久市

佐久市長 柳田清二

佐久市中込3, 421番地50

乙 佐久市測量設計業連絡協議会

会長 小池文人

5-19 災害時相互応援に関する協定

長野県佐久市、愛知県岡崎市、神奈川県茅ヶ崎市及び岐阜県不破郡関ヶ原町（以下「協定市町」という。）は、災害時における相互応援体制について、次のとおり協定する。

（趣旨）

第1条 この協定は、災害対策基本法（昭和36年法律第223号）の規定に基づき、協定市町のいずれかの市町域において地震等の大規模な災害が発生し、被災した市町（以下「被災市町」という。）のみでは十分な応急措置を自ら実施できない場合において、当該被災市町の応急対策及び復旧活動が迅速かつ円滑に遂行されるよう、相互に応援協力することについて、必要な事項を定めるものとする。

（連絡体制）

第2条 協定市町は、あらかじめ相互応援に関する連絡担当部局を定め、別記様式1により連絡することとし、地震等の大規模な災害が発生したときは、速やかに連絡するとともに、必要な情報を相互に交換するものとする。

（応援の内容）

第3条 応援の内容は、次のとおりとする。

- （1）食料、飲料水及び生活必需物資並びにこれらの供給に必要な資器材の提供
- （2）被災者の救出、医療、防疫、施設の応急復旧等に必要な資器材及び物資の提供
- （3）救援及び救助活動に必要な車両等の提供
- （4）救助及び応急復旧に必要な職員等の派遣
- （5）前各号に掲げるもののほか、特に必要と認められる事項

（応援要請の手続）

第4条 応援を要請しようとする被災市町は、応援要請の内容を明らかにして口頭又は別記様式2により応援を要請し、応援を要請された協定市町（以下「応援市町」という。）は応援に努めるものとする。

- 2 前項の規定により口頭で応援を要請した場合は、後日速やかに応援要請書を送付するものとする。
- 3 激甚な災害が発生し、通信の途絶等により被災市町との連絡がとれないとき、応援市町は、自主応援活動を行うことができる。

(経費の負担)

第5条 応援に要する経費の負担は、法令その他定めがあるものを除くほか、次のとおりとする。

- (1) 職員の派遣に要する経費は、原則として応援市町が負担する。
- (2) 前号に掲げるもののほか応援物資の調達その他応援に要する経費は、原則として応援を受ける市町が負担する。

(協議)

第6条 この協定に定めのない事項及びこの協定の実施に関し必要な事項は、協定市町がその都度協議して定めるものとする。

(効力の発生)

第7条 この協定は、協定を締結した日から平成26年3月31日までとする。

- 2 前項の規定にかかわらず、期間満了の日の30日前までに、協定市町から特段の意思表示がない場合はさらに1年間延長するものとし、以後においても同様とする。

この協定の締結を証するため、本協定書4通を作成し、協定市町は署名押印の上、各1通を保有する。

平成25年7月1日

佐久市

代表者 佐久市長 柳田 清二

岡崎市

代表者 岡崎市長 内田 康宏

茅ヶ崎市

代表者 茅ヶ崎市長 服部 信明

関ヶ原町

代表者 関ヶ原町長 西脇 康世

5-20 災害時におけるLPガスに係る協力に関する協定書

佐久市（以下「甲」という。）と長野LP協会佐久支部（以下「乙」という。）並びに一般社団法人長野県LPガス協会（以下「丙」という。）とは、災害時におけるLPガスに係る協力に関して、次のとおり協定を締結する。

（趣旨）

第1条 この協定は、災害時におけるLPガスに係る保安の確保並びに公共施設等（応急仮設住宅、避難場所その他甲が設置、管理し、若しくは所有権その他の権原を有する施設又は場所をいう。）に対するLPガスの供給に関する協力について必要な事項を定めるものとする。

（協力要請）

第2条 甲は、災害時において、乙及び丙並びに丙の会員（以下「乙及び丙等」という。）に対して、次の各号について協力を要請することができるものとする。

- （1）被災地域のLPガスの一般消費者等に対して法に基づいて販売事業者が行うべき緊急点検、修繕及び供給
- （2）供給設備設置場所以外で発見されたLPガス容器について、容器所有者等が行うべき回収及び保管
- （3）応急仮設住宅又は避難場所等公共施設へのLPガスが供給されることとなった場合のLPガス供給設備工事及びLPガス供給
- （4）販売業者及び一般消費者等の被害状況及び復旧状況についての調査
- （5）前各号に定めるもののほか、一般消費者等に係る保安の確保及びLPガス供給のために特に必要な業務

2 乙は、甲から前項の規定による要請を受けた業務の一部について、丙に対し協力を要請することができる。

3 前項の要請は、原則として文書によるものとする。ただし、緊急を要する場合は口頭で要請し、その後、速やかに文書を交付するものとする。

（支援の実施）

第3条 乙及び丙等は、前項の規定により甲から要請を受けたときは、可能な範囲内において支援を実施する。ただし、通信の途絶等により甲が乙及び丙等に要請できないと判断したときは、甲の要請を待たないで可能な範囲内において支援を実施するものとする。

（報告手続）

第4条 乙及び丙等は、第2条第1項第3号の協力を行った場合には口頭で甲に報告し、その後、速やかに文書による報告書を提出するものとする。

（経費の負担）

第5条 第2条第1項第3号の規定により、乙及び丙等が行った業務並びに乙が供給したLPガス等の対価及び運搬の費用については、甲が負担するものとする。この場合における費用は、佐久市財務規則(平成25年佐久市規則第26号)の規定に基づく手続きにより、速やかに応急対策業務に係る請負契約を締結するものとする。

（費用の支払）

第6条 甲は、前条に規定する費用の請求があったときは、請求書を受理した日から起算して、原則として30日以内に乙の指定する支払先に支払わなければならない。

(役割分担)

第7条 甲は、災害時における円滑なLPガスの供給のため、公共施設等にLPガス供給設備を設置し、又は防災に必要な資機材の整備を行うよう努めるものとする。

2 甲又は丙は、災害対策上必要と認めるときは、乙に対し報告を求めることができる。

3 乙は、前項の規定による報告を求められた場合は、速やかに報告を行うものとする。

(事故等)

第8条 乙及び丙等は、LPガスの供給等に際し、やむを得ぬ事由が発生し供給等を中断したときは、甲に対し速やかにその状況を報告しなければならない。

2 乙は、その事業用自動車の運行に際し、事故が発生したときは、甲に対しすみやかにその状況を報告しなければならない。

(補償)

第9条 第3条の規定により業務に従事した者が、業務に従事したところにより死亡し、負傷し、疾病にかかり、又は廃疾になった場合においては、次に掲げる場合を除き、その損害の補償については、甲、乙は誠意をもって協議するものとする。

(1) 応援に従事する者の故意又は重大な過失による場合

(2) 当該損害につき、乙又は応援に従事する者が締結した損害保険契約により、保険給付を受けることができる場合

(3) 当該損害が第三者の行為によるものであって、当該第三者から損害賠償を受けることができる場合

(連絡体制)

第10条 この協定に関する連絡窓口は、甲においては、経済部商工振興課、乙においては乙の事務局とし、丙においては丙の事務局とする。

2 乙は、支部内に災害地域対策本部を設置し、丙は必要に応じて、協会内にLPガス災害対策本部を設置する。

3 甲、乙、丙は、この協定の運用に支障を来さないよう、協力の要請方法等について常に点検し、改善に努めるものとする。

4 甲、乙、丙は、災害対策上必要と思われる連絡は、その都度迅速に行い、相互に連絡できるものとする。

(緊急連絡網の整備)

第11条 乙は、災害時に円滑な支援活動ができるよう、活動体制の整備に努めるとともに、緊急連絡網を作成し、これを甲、丙に提出するものとする。

2 乙は、前項の緊急連絡網について、毎年1回以上見直しを行い、変更が生じたときは、直ちに甲、丙に提出するものとする。

(防災訓練等への参加)

第12条 乙は、甲が企画する防災訓練等に参加するよう努めるものとする。

(協議)

第13条 この協定の解釈に疑義を生じたときは、その都度、甲乙が協議して定めるものとする。この協定の実施に関し必要な事項は、甲乙協議のうえ定めるものとする。

(協定の有効期間)

第14条 この協定は、締結の日から効力を有するものとし、甲、乙及び丙が、文書

をもって協定の終了を通知しない限り、その効力を有するものとする
この協定成立を証するため、本書3通を作成し、3者記名押印のうえ、各1通を保有する。

平成26年 3 月 11 日

甲 佐久市中込3056番地
佐久市長 柳 田 清 二

乙 佐久市跡部65-1
長野LP協会佐久支部
支部長 寺 島 繁

丙 長野市中御所1-16-13
天馬ビル4F
一般社団法人長野県LPガス協会
会 長 小 林 芳 夫

5-21 災害時における石油類燃料の供給等に関する協定書

佐久市（以下「甲」という。）と長野県石油商業組合（以下「乙」という。）と長野県石油商業組合佐久支部（以下「丙」という。）は地震、風水害、その他災害が発生し又は発生する恐れがある場合（以下「災害時」という。）において甲が必要とする石油類燃料を乙及び丙が優先かつ安定的な供給を行うために、次のとおり協定を締結する。

（目的）

第1条 この規定は、佐久市地域防災計画に基づき、災害応急対策活動に必要な石油類燃料を、地元石油販売事業者の協力を得ることにより確保し、以って市民生活の早期安定を図るため、乙及び丙の所有する石油類燃料の甲への供給等に関し、必要な事項を定めるものとする。

（協力要請）

第2条 災害時等において、甲は、乙及び丙並びに丙の会員（以下「乙及び丙等」という。）に対して、次の各号について協力を要請することができるものとする。

- (1) 甲が指定する緊急車両等への石油類の優先給油
- (2) 甲が指定する災害対策上重要な施設、避難所、医療機関及び社会福祉施設への石油類の優先提供
- (3) 乙及び丙等が取り扱う物資（第1号及び第2号で規定する石油類を除く。）の供給及び要員の動員等
- (4) 乙及び丙等の給油所における、帰宅困難者、被災者及び観光客（外国人を含む。）等（以下「帰宅困難者」という。）に対する一時休憩所としての施設の提供、水道水及びトイレの提供
- (5) 乙及び丙等の給油所における帰宅困難者等に対するラジオ、テレビ等による災害情報等、地図等による通行可能な道路情報、近隣の避難所に関する情報等の提供
- (6) 乙及び丙等の給油所における傷病者である帰宅困難者等に対する救急要請及び簡易な応急手当等の支援

2 前項の要請は、「石油類燃料の供給等要請書」（別記第1号様式）によるものとする。ただし、緊急を要する場合は口頭で要請し、その後速やかに文書を交付するものとする。

（支援の実施）

第3条 乙及び丙等は、前項の規定により甲から要請を受けたときは、可能な範囲内において支援を実施する。ただし、通信の途絶等により甲が乙及び丙等に要請できないと判断したときは、甲の要請を待たないで支援を実施するものとする。

（報告手続）

第4条 乙及び丙等は、第2条第1項第1号から第3号の協力を行った場合には口頭で甲に報告し、その後、速やかに「救援実施報告書」（別記第2号様式）を提出するものとする。

(経費の負担)

第5条 第2条第1項第1号から第3号の規定により乙及び丙等が供給した石油類燃料の対価及び乙及び丙等が行った運搬の費用（以下「費用」という。）については、原則として当該石油類燃料の供給等を受けた者（以下「供給先」という。）が負担するものとし、災害発生時直前における通常の価格を基準として、供給先と乙及び丙が協議のうえ決定するものとする。なお、甲が負担する費用は、佐久市財務規則（平成17年佐久市規則第39号）の規定に基づく手続きにより、速やかに応急対策業務に係る請負契約を締結するものとする。

(費用の支払)

第6条 供給先は、乙及び丙等からの請求があったときは、その費用を速やかに支払うものとする。甲は費用の請求があったときは、請求書を受領した日から起算して、原則として30日以内に乙の指定する支払先に支払わなければならない。

(事故等)

第7条 乙及び丙等は、その石油類燃料の供給に際し、やむを得ぬ事由が発生し供給等を中断したときは、甲に対し速やかにその状況を報告しなければならない。

(損害の負担)

第8条 第2条の規定による業務により生じた損害の負担は、甲、乙及び丙が協議して定めるものとする。

(協力体制の構築)

第9条 甲、乙及び丙は、平常時から相互の連絡体制及び燃料の供給等についての情報交換を定期的に行い、災害時等に備えるものとする。

2 甲、乙、丙は、この協定を円滑に推進するために、連絡窓口は甲においては、経済部商工振興課、乙及び丙においては丙の事務局とし、事務担当者名簿を作成し相互に交換するとともに、平常時から石油類燃料等の備蓄及び安定供給に関し、必要な対策について協議するものとする。

(緊急連絡網の整備)

第10条 乙は、災害時に円滑な支援活動ができるよう、活動体制の整備に努めるとともに、緊急連絡網を作成し、これを甲、丙に提出するものとする。

2 乙は、前項の緊急連絡網について、毎年1回以上見直しを行い、変更が生じたときは、直ちに甲、丙に提出するものとする。

(防災訓練等への参加)

第11条 乙は、甲が企画する防災訓練等に参加するよう努めるものとする。

(防災意識の向上)

第12条 乙及び丙は、組合活動を通じて、日常的に石油類燃料の備蓄、緊急時対応設備の整備等組合員の防災意識の向上に努め、甲は、乙及び丙に対して必要な協力を行うものとする。

(市民への周知)

第13条 甲、乙及び丙は協力して、この規定の内容及び乙及び丙等の所在地等について市民へ周知を図るものとする。

(協議)

第14条 この協定の解釈に疑義を生じたときは、その都度、甲乙が協議して定めるものとする。この協定の実施に関し必要な事項は、甲乙協議のうえ定めるものとする。

(協定の有効期間)

第14条 この協定は、締結の日から効力を有するものとし、甲、乙及び丙が、文書をもって協定の終了を通知しない限り、その効力を有するものとする
この協定成立を証するため、本書3通を作成し、3者記名押印のうえ、各1通を保有する。

平成26年 12月 25日

甲 佐久市
市長 柳田清二

乙 長野県石油商業組合
理事長 渡邊一正

丙 長野県石油商業組合 佐久支部
支部長 中澤信一

5-22 災害時等における放送の要請等に関する協定書

佐久市（以下「甲」という。）と株式会社エフエム佐久平（以下「乙」という。）と佐久ケーブルテレビ株式会社（以下「丙」という。）は、災害・防災情報等（以下「災害情報」という。）の提供及び放送に関し、次のとおり協定を締結する。

（趣旨）

第1条 この協定は、災害対策基本法（昭和36年法律第223号。以下「災対法」という。）第57条及び大規模地震対策特別措置法（昭和53年法律第73号。以下「大震法」という。）第20条の規定に基づき、甲が乙及び丙に放送を行うことを求めるときの手続きに関し、必要な事項を定めるものとする。

（放送の要請）

第2条 甲は、災対法第56条の規定による伝達又は通知若しくは警告が必要なときは、同法第57条の規定に基づき、乙及び丙に放送を行うことを求めることができるものとする。

2 前項の規定は、甲が大震法第9条の規定に基づく警戒宣言が発せられたことを知った場合において、大震法第20条の規定に基づき、乙及び丙に対し放送を行うことを求めるときにも準用する。

3 前2項の規定のほか、甲は、災害時の発生防止又は災害応急対策を実施する上で、放送以外に有効な通信、伝達手段をとることができない場合に、乙及び丙に対し放送を行うことを求めることができるものとする。

4 甲は、前各項に定めるもののほか、乙による放送が困難等緊急やむを得ない状況が生じた場合は、甲が設置した陸上移動局（以下「緊急用無線放送設備」という。）により、乙の所有する放送設備の一部を用いて放送をすることができる。この場合、乙は放送中の番組があるときはそれを中断するものとする。

（要請の手続き）

第3条 甲は、乙及び丙に対し、次に掲げる事項を明らかにして放送の要請をするものとする。

- (1) 放送要請の理由
- (2) 放送事項
- (3) その他必要な事項

2 前項の要請は、書面により行うものとする。ただし、緊急を要する場合は、口頭又は他の手段をもって行い、事後速やかに文書を提出するものとする。

（臨時災害放送局）

第4条 甲は、乙が行うラジオ放送が住民への災害情報の伝達に有効と判断される場合は、乙に対し、臨時災害放送局（以下「臨災局」という。）の開設及び運営を委託することができる。

2 乙は、甲から委託を受けた場合は、速やかに臨災局を開設するものとする。

（災害情報の提供）

第5条 甲は、災害の規模、被害の状況、避難場所の開設及び復旧見通し等災害に関する情報を乙及び丙に対し、速やかに提供するものとする。

(放送の実施)

第6条 乙及び丙は、前条の情報を受けたときは、放送の形式、内容、時刻及び送信系統をその都度自主的に決定するものとする。また、放送にあたっては乙及び丙相互の連携を図り、市民に対し効果的に情報が伝わるよう努めるものとする。

2 乙及び丙は、甲から要請を受けた放送を実施するときは、放送の概要を相互に連絡し、必要に応じ人員、設備面の支援を行うなど緊密に連携するものとする。

(経費の負担)

第7条 第3条に規定する放送に関して甲から乙及び丙に支払う経費は、各々の放送委託料の範囲内とする。ただし、臨災局等の委託に関する経費の額は、甲、乙及び丙が協議して決定するものとする。

(連絡責任者等)

第8条 第3条に掲げる放送要請及び放送の円滑な実施を図るため、甲は、企画部広報広聴課、情報統計課とし、乙及び丙は、各事務局に連絡責任者を置くものとする。

2 連絡責任者の配置及び変更があった場合には、その都度相互に連絡するものとする。

3 連絡責任者は、必要に応じて連絡会議をもつものとする。

4 連絡会議は、連絡責任者に支障があるときは、代理者の出席を認めるものとする。

(有効期間)

第9条 この協定の有効期間は、協定の締結の日から効力を有するものとし、甲、乙及び丙が、文書をもって協定の終了を通知しない限り、その効力を有するものとする。

(協議)

第10条 この協定に定めない事項及びこの協定に関し疑義が生じた場合は、甲、乙及び丙が協議して決定するものとする。

(適用)

第11条 この協定書の発効は、平成27年1月19日とする。

この協定の締結を証するため、本書を3部作成し、甲乙丙署名押印の上、各1通を所有するものとする。

平成27年1月19日

甲 佐久市中込 3056 番地
佐久市
副市長 小池茂見

乙 佐久市佐久平駅東1番地1
株式会社 エフエム佐久平
代表取締役 井上隆

丙 佐久市中込 2336 番地1
佐久ケーブルテレビ株式会社
代表取締役社長 柳田清二

5-23 災害時における交通及び地域安全の確保等に係る業務に関する協定

佐久市（以下「甲」という。）と一般社団法人長野県警備業協会（以下「乙」という。）とは佐久市内において地震、風水害その他の大規模災害等が発生し、又は発生のおそれがある場合（以下「災害時」という。）における交通及び地域安全の確保等に係る業務に関して、次のとおり協定を締結する。

（目的）

第1条 この協定は、災害時において交通及び地域安全の確保のため、甲が乙の協力を得て災害応急対策業務を迅速かつ円滑に行い、もって市民生活の早期安定等を図ることを目的とする。

（協力の内容）

第2条 この協定により甲が乙に協力を要請する業務は、次のとおりとする。

- （1）災害時等における緊急交通路の誘導及び災害現場での安全確保等に関する業務
- （2）被災地における防火・防犯の安全パトロール
- （3）避難所及び救援物資備蓄場所等の安全確保のための業務
- （4）被災状況等の情報提供業務
- （5）その他甲において必要と認める安全確保のための業務

（要請）

第3条 甲は、災害が発生し前条に規定する業務の遂行において乙の協力が必要と認めるときは、乙に対して、文書をもって協力を要請するものとする。ただし、緊急を要するときは、口頭又は電話等で要請し、事後速やかに文書を提出するものとする。

（業務の実施）

第4条 乙は、前条により要請を受けたときは、特別の理由がない限り、要請を受けた業務（以下「要請業務」という。）を実施する。

2 前項の規定による要請業務の実施は、乙が、乙の会員である警備事業者（以下「警備事業者」という。）の従業員のうち、要請業務に対する専門的知識及び技能を有するもの（以下「警備員」という。）に従事させることにより行うものとする。

3 甲は、乙又は要請業務に従事する警備事業者に対し、必要な情報等を提供するものとする。

（報告）

第5条 乙は、要請業務の実施状況について、文書により速やかに甲に報告するものとする。

（費用の負担）

第6条 要請業務に要した費用は、甲が負担する。

2 前項に規定する費用は、別紙「警備料金の単価内訳表」に基づき算定する。

（費用の支払い）

第7条 前条の規定に基づき甲が負担する費用は、乙の請求により、甲が乙に支払うものとする。

2 甲は、前項の請求があったときは、その内容を確認し、速やかに費用を支払うものとする。ただし、甲が予算措置を必要とする場合は、予算措置後速やかに支払うものとする。

（損害補償）

第8条 甲は、要請業務に際し、乙又は警備事業者に生じた損害については、補償しないものとする。

（第三者に対する損害賠償）

第9条 要請業務中に第三者に対して損害を与えたときは、甲と乙の双方が誠意を持って協議し解決するものとする。

(訓練)

第10条 乙は、甲が企画する防災訓練等に参加するとともに、平素から災害時を想定した訓練に努めるものとする。

(出動可能人員等の把握)

第11条 乙は、警備事業者ごとの出動可能人員等を地域別に把握し、毎年甲に通知するものとする。

2 甲及び乙は、あらかじめ連絡責任者を定めて相手方に報告し、災害時には、速やかに相互に連絡をとるものとする。

(協議)

第12条 この協定及び実施細目に定めのない事項や疑義が生じたときは、その都度甲、乙協議して定めるものとする。

(有効期間)

第13条 この協定は、協定締結の日から効力を有するものとし、甲又は乙が文書をもって協定の終了を通知しない限り、その効力を有するものとする。

この協定の成立を証するため、本書2通を作成し、甲、乙記名押印のうえ、各1通を保有する。

平成28年1月25日

甲 長野県佐久市中込3056番地
佐久市
市長 柳田清二

乙 長野市中御所1丁目5番1号
一般社団法人長野県警備業協会
会長 竹花長雅

(別紙)

警備料金の単価内訳表

1 昼間(実働8時間当たり)の単価

(単位:円)

| 警備別 項目 | 交通誘導警備 (※1) | | 施設警備 (※2) | | |
|-------------------------|----------------|---------------|--------------|----------|----------|
| | 交通誘導 警備員 A | 交通誘導 警備員 B | 警備員 A | 警備員 B | 警備員 C |
| 一般管理費 (法定福利費、労務管理費)等 | ア(基準単価)×0.23 | | | | |
| 現場管理費 (安全管理費、宿舍費等) | ア(基準単価)×0.18 | | | | |
| 合計 (警備員1名当たりの単価) | ア(基準単価)×1.41 | | | | |

※1 国土交通省土地・建設産業局が毎年発表する「公共工事設計労務単価」に定める単価のうち、

長野県の「交通誘導警備員 A」及び「交通誘導警備員 B」を適用する。

※2 国土交通省官庁営繕部が毎年実施している、建築保全業務労務単価の実態調査に基づいて決定し

公表する単価のうち、隣接する新潟県の「警備員 A」、「警備員 B」及び「警備員 C」の日割基礎単価を適用する。

◎応援派遣を必要とする場合は、宿泊・交通費の実費(広域派遣費)を別途積算するものとする。

2 正規の勤務時間が夜間(22:00~5:00)の場合の1時間当たりの加算額(3に該当する場合を除く)

ア÷8×100分の25

3 時間外(正規の勤務時間を超えて業務を行う場合)の1時間当たりの支給額

ア÷8×100分の25

(夜間(22:00~5:00)に及ぶ場合は、2で定めた加算額を加える)

5-24 銀河連邦を構成する市町の災害時における相互応援に関する協定

銀河連邦を構成する秋田県能代市、岩手県大船渡市、神奈川県相模原市、長野県佐久市、鹿児島県肝付町、北海道大樹町及び宮城県角田市（以下「銀河連邦市町という。」）は、相互の行政域において災害対策基本法（昭和36年法律第223号）第2条第1項に規定する災害が発生した場合において、被災自治体の要請にこたえ、応援対策及び復旧対策が円滑に遂行されるよう、相互の応援体制について次のとおり協定を締結する。

（応援の種類）

第1条 応援の種類は、次の各号に掲げるとおりとする。

- (1) 食糧、飲料水及び生活必需品並びにその供給に必要な資器材の提供
- (2) 被災者の救出、医療、防疫、施設等の応急復旧等に必要な資器材及び物資の提供
- (3) 救援及び救助活動に必要な車両等の提供
- (4) 救援、医療、防疫、応急復旧活動等に必要な職員の派遣
- (5) ボランティアの斡旋
- (6) 児童生徒の受入
- (7) 被災者に対する住宅の斡旋
- (8) 地元企業・団体等への被災地支援の呼び掛け
- (9) 前各号に掲げるもののほか、特に要請があった事項

（応援の手続き）

第2条 応援を要請する銀河連邦市町は、次の各号に掲げる事項を明らかにし、文書により要請するものとする。ただし、緊急の場合には、電話又はその他の方法をもって要請し、その後速やかに文書を提出するものとする。

- (1) 被害の状況
- (2) 前条第1号から第3号までに掲げる応援を要請する場合にあっては、物資等の品名、数量等
- (3) 前条第4号に掲げる応援を要請する場合にあっては、職員の職種及び人員
- (4) 応援場所及び応援場所への経路
- (5) 応援の期間
- (6) 前各号に掲げるもののほか、必要な事項

（応援の実施）

第3条 応援を要請された銀河連邦市町は、可能な限りこれに応ずるよう取り組むものとする。

（応援経費の負担）

第4条 応援に要した経費は、原則として応援を要請した銀河連邦市町の負担とする。ただし、銀河連邦市町間の協議によっては、この限りではない。

- 2 応援を要請した銀河連邦市町が、前項に規定する経費を支出する時間的余裕がなく、かつ、応援を要請した銀河連邦市町から申出があった場合は、応援を要請された銀河連邦市町は、一時、立替支出するものとする。

(連絡責任者)

第5条 銀河連邦市町は、第2条の規定による要請を確実かつ円滑に行うために、防災担当課長等をもって、連絡責任者に充てるものとする。

(体制の整備)

第6条 銀河連邦市町は、この協定に基づく応援が円滑に行われるよう、必要な体制の整備に努めるものとする。

(その他)

第7条 この協定の実施に関し必要な事項及びこの協定に定めのない事項は、銀河連邦市町相互で協議して定めるものとする。

(発効)

第8条 この協定は、平成28年4月1日から適用する。

この協定の成立を証するため、本書7通を作成し、当事者記名押印のうえ、各自1通を保有するものとする。

平成28年4月1日

銀河連邦

秋田県熊代市長 齊藤 滋宣

岩手県大船渡市長 戸田 公明

神奈川県相模原市長 加山 俊夫

長野県佐久市長 柳田 清二

鹿児島県肝付町長 永野 和行

北海道大樹町長 酒森 正人

宮城県角田市長 大友 喜助

5-25 災害時における資機材レンタルの協力に関する協定書

佐久市（以下「甲」という。）と一般社団法人日本建設機械レンタル協会長野支部（以下「乙」という。）は、佐久市内において地震、風水害その他の災害が発生した場合、または発生するおそれがある場合（以下「災害時」という。）における応急対応に必要な資機材（以下「資機材」という。）のレンタルに関して、次のとおり協定を締結する。

（趣旨）

第1条 この協定は、災害時において、甲が乙に協力して、資機材のレンタルを迅速かつ円滑に行うために必要な事項を定めるものとする。

（協力事項の発動）

第2条 この協定に定める災害時の協力事項は、原則として甲が災害対策本部を設置し、乙に対して要請を行ったときをもって発動する。

（レンタルの協力要請）

第3条 甲は、災害時において、資機材のレンタルを必要とするときには、乙に対して調達可能な範囲において、協力を要請することができる。

2 乙は、前項の規定により、甲から資機材のレンタルの要請を受けたときは、その緊急性にかんがみ、可能な範囲において資機材のレンタルを実施するものとする。

（レンタルの範囲）

第4条 甲が、乙に調達を要請する資機材は、次に掲げるものとする。

- 1) 別表に掲げる資機材
- 2) その他、乙の可能な範囲内で甲が指定する資機材

（要請手続き）

第5条 第3条に規定する甲の乙に対する要請手続きは、資機材名・数量・規格・搬入場所等を記載した資機材レンタル要請書（様式第1号）（以下「要請書」という。）をもって行うものとする。ただし、緊急を要するときは、口頭または電話等で要請し、事後速やかに要請書を提出するものとする。

（資機材のレンタルの協力）

第6条 乙は第3条の規定により甲から要請を受けたときは、資機材のレンタルについて、優先的に行うものとする。

2 乙は、甲からの要請事項を実施したときは、速やかにその実施状況を資機材レンタル実施状況報告書（様式第2号）により甲に報告するものとする。

（資機材の運搬搬入等）

第7条 資機材の運搬は、原則として乙が行うものとする。ただし、乙が自ら運搬できない場合は、甲が定める輸送手段により運搬するものとする。

2 資機材の搬入場所は、甲が指定する場所とし、甲は当該場所に職員を派遣して資機材を確認のうえ引渡しを受けるものとする。

3 甲は、乙が第1項の規定により資機材を運搬する車両を優先車両として通行できるよう配慮するものとする。

（費用の負担）

第8条 前2条の規定により、乙がレンタルした資機材の対価および乙が行った運搬等の費用については、甲が負担するものとする。

2 前項に規定する費用は、乙が提出する報告書等に基づき、災害発生直前におけるレンタルおよび運搬等に係わる適正価格を基準として、甲乙が協議して定めるものとする。

3 甲が過失によりレンタルした資機材が損傷した場合は、修繕費または時価相当額を甲が負担するものとする。

（費用の支払い）

第9条 前条に規定する費用は、乙の請求により、甲が支払うものとする。

2 甲は、前項の規定による請求があったときは、その内容を確認し、遅滞なく支払うものとする。

（情報交換）

第10条 甲と乙は、平常時から相互の連絡体制および資機材のレンタル等についての情報交換を行い、災害時に備えるものとする。

（訓練）

第11条 乙は、甲が企画する防災訓練等に参加するとともに、平素から災害時を想定した訓練に努めるものとする。

（協議）

第12条 この協定に定めのない事項およびこの協定について疑義が生じたときは、甲乙協議して定めるものとする。

（有効期間）

第13条 この規定は、協定の締結の日から効力を有するものとし、甲乙は乙が文書をもって協定の終了を通知しない限り、その効力を有するものとする。

この協定の成立を証するため、本書2通を作成し、甲乙記名押印のうえ各1通を保有する。

平成29年1月20日

甲 長野県佐久市中込 3056 番地

佐久市長 柳田 清二

乙 長野県下伊那郡松川町上片桐 3322 番地

一般社団法人 日本建設機械レンタル協会 長野支部
支部長 原 茂

別表 (第4条-1関係)

| No. | 資機材名 | No. | 資機材名 |
|-----|----------------|-----|-------------|
| 1 | 発電機(2~3KVA) | 18 | ツイントイレ |
| 2 | 発電機(10~25KVA) | 19 | 本水洗トイレ |
| 3 | インバーター発電機 | 20 | 簡易水洗トイレ |
| 4 | 室内用電圧調整器 | 21 | 会議用テーブル |
| 5 | トランス昇圧・降圧 | 22 | 折イス |
| 6 | 水中ポンプ | 23 | ホワイトボード(脚付) |
| 7 | エンジンポンプ | 24 | くず入れ |
| 8 | コードリール(屋内用) | 25 | コピー機 |
| 9 | コードリール(屋外用) | 26 | レーザープリンター |
| 10 | 投光機(500W・1Kw) | 27 | ノートパソコン |
| 11 | 投光機(2灯式) | 28 | 衛星電話 |
| 12 | 投光機(4灯式) | 29 | コードレス電話 |
| 13 | 投光機(バルーン型) | 30 | ブルーヒーター |
| 14 | 軽トラック | 31 | 石油ストーブ |
| 15 | 組立ハウス | 32 | ファンヒーター |
| 16 | コンテナハウス(3坪クラス) | 33 | テレビ |
| 17 | コンテナハウス(4坪クラス) | 34 | 扇風機 |

年 月 日

一般社団法人 日本建設機械レンタル協会 長野支部
支部長 様

佐久市長



資機材レンタル要請書

「災害時における資機材レンタルの協力に関する協定書」第 5 条の規定により、下記のとおり資機材のレンタルを要請します。

なお、資機材のレンタルを実施したときは、協定書第 6 条第 2 項に規定する実施報告書 (様式第 2 号) の提出をお願いします。

記

1. レンタルを要請する資機材

| 搬入希望日 | 資機材名 (規格等) | 数量 | 搬入希望場所 | 備考 |
|-------|------------|----|--------|----|
| | | | | |
| | | | | |
| | | | | |
| | | | | |
| | | | | |

2. その他必要な事項

以上

年 月 日

佐久市長 様

一般社団法人 日本建設機械レンタル協会 長野支部
支部長 ㊟

資機材レンタル実施状況報告書

「災害時における資機材レンタルの協力に関する協定書」第 6 条の規定により、下記のとおり資機材のレンタルの実施状況について報告します。

記

1. レンタルを実施した資機材

| 搬入日 | 資機材名 (規格等) | 数量 | 搬入場所 | 備考 |
|-----|------------|----|------|----|
| | | | | |
| | | | | |
| | | | | |
| | | | | |
| | | | | |

2. その他必要な事項

以上

5-26 佐久長聖高等学校 指定避難所に関する防災協定書

佐久市（以下「甲」という。）と学校法人聖啓学園（以下「乙」という。）は、乙が所有する佐久長聖高等学校（以下「高等学校」という。）の施設を指定避難所に指定することに関して、次のとおり協定を締結する。

（趣旨）

第1条 この協定書は、甲が乙の管理する高等学校の施設の一部を、指定避難所に指定することについて、必要な事項を定める。

（指定避難所として利用できる施設の周知）

第2条 甲は、高等学校の施設のうち指定避難所として利用できる範囲を、市民に周知するよう必要な措置を講ずるものとする。

（指定避難所の開設）

第3条 甲は、危機事案発生時において指定避難所を開設する必要がある場合、甲が指定した場所に指定避難所を開設することができる。

（開設の通知等）

第4条 甲は、前条に基づき指定避難所を開設する場合、事前に乙に対しその旨を通知するものとする。

2 甲は、指定避難所の開設に緊急を要するとき、前項の規定にかかわらず、事前に乙に通知をせずに、施設を指定避難所として開設することができるものとする。ただし、甲は、速やかに乙に対し開設した旨を連絡のうえ通知するものとする。

3 乙は、甲が指定避難所を開設する以前に市民が避難してきたことを現認した場合、甲へその旨を通報するものとする。甲は、乙から通報を受けた場合は速やかに甲の職員を派遣する。

（運営管理）

第5条 指定避難所の管理運営は、甲の責任において行うものとする。

（費用負担）

第6条 甲が行う指定避難所の管理運営に係る費用は、甲が負担するものとする。

（開設期間）

第7条 指定避難所の開設期間は、危機事案の状況により、甲乙協議のうえ決定する。

（指定避難所の閉鎖）

第8条 甲は、乙が早期に通常の教育活動を再開できるよう配慮するとともに、当該指定避難所の早期閉鎖に努めるものとする。

2 甲は、指定避難所を閉鎖する場合、乙に対しその旨を通知するとともに、その施設を現状に復し、乙の確認を受けた後、乙に引き渡すものとする。

（連絡責任者）

第9条 指定避難所に関する事項の伝達を円滑に行うため、甲乙双方の連絡先及び連絡責任

者を別途定めるものとする。ただし、内容の変更が生じた場合、速やかに相手先へ報告するものとする。

(疑義の決定)

第 10 条 この協定書に定めのない事項及びこの協定書に関し疑義が生じたときは、甲乙協議のうえ、定めるものとする。

甲と乙は、この協定を証するため、本書を 2 通作成し、それぞれ記名押印のうえ、各 1 通を保有するものとする。

平成 29 年 12 月 22 日

| | |
|---|--|
| 甲 | 長野県佐久市中込 3 0 5 6 番地 佐久市 佐久市長 柳田 清二 |
| 乙 | 長野県佐久市岩村田 9 5 1 番地 学校法人 聖啓学園 理事長 イチカワドイル徳恵 |

5-27 災害時における福祉避難所等及び人的支援に関する協定

佐久市（以下「甲」という。）と学校法人 佐久学園（以下「乙」という）は、¹⁶⁰¹⁻³ 佐久大学（以下「大学」という。）の施設を指定避難所及び福祉避難所（以下という。）に指定すること並びに人的支援に関して、次のとおり協定を締結する。

第1条（趣旨）

この協定書は、甲が乙の管理する大学の施設の一部を避難所に指定すること及び人的支援について、必要な事項を定めるものとする。

第2条（避難所として利用できる施設の周知）

甲は、大学の施設のうち避難所として利用できる旨を、市民に周知するよう必要な措置を講ずるものとする。

第3条（避難所の開設及び人的支援の要請）

甲は、避難所を開設する必要が生じた場合、甲が指定した場所に避難所を開設及び人的支援の要請をすることができる。

第4条（開設及び要請通知等）

甲は、前条に基づき避難所を開設及び人的支援の要請をする場合、事前に乙に対しその旨を文書により通知するものとする。

2 甲は、避難所の開設及び人的支援の要請に緊急を要するとき、前項の規定にかかわらず事前に乙へ文書による通知をせず、口頭による通知で施設を避難所として開設すること及び人的支援を受けることができるものとする。ただし、甲は、速やかに乙に対し開設及び人的支援を要請する旨の文書の通知を行うものとする。

3 乙は、甲が避難所を開設する以前に市民が避難してきたことを現認した場合、甲へその旨を通報するものとする。甲は、乙から通報を受けた場合は速やかに甲の職員を派遣する。

第5条（人的支援の要請内容）

人的支援の要請内容は、次のとおりとする。

- (1) 要配慮者への介護、看護
- (2) 前号に掲げるもののほか、特に必要と認められる事項

第6条（運営管理）

避難所の管理運営は、甲及び乙の責任において行うものとする。

第7条（費用負担及び補償）

乙の人的支援は無償とする。

2 甲が行う避難所の管理運営及び乙がやむを得ず要した経費については、甲が負担するものとする。

3 甲は乙が避難所で人的支援をした者が、支援に起因する傷病等を発症した場合は、これを補償し、補償内容については甲乙協議するものとする。

第8条（開設及び人的支援期間）

避難所の開設期間及び人的支援期間は、避難所が閉鎖するまでの間で、甲乙協議のうえ決定するものとする。

- 2 甲は乙が早期に通常の教育活動を再開できるよう配慮するとともに、当該避難所の早期閉鎖に努めるものとする。
- 3 甲は、避難所を閉鎖する場合、乙に対しその旨を通知するとともに、その施設を現状に復し、乙の確認を受けた後、乙に引き渡すものとする。

第9条（連絡責任者）

避難所に関する事項の伝達を円滑に行うため、甲乙双方の連絡先及び連絡責任者を別途定めるものとする。ただし、内容の変更が生じた場合、速やかに相手先へ報告するものとする。

第10条（疑義の決定）

この協定書に定めのない事項及びこの協定書に関し疑義が生じたときは、甲乙協議のうえ、定めるものとする。

本協定の締結を証するため、本書2通を作成し、甲乙記名押印の上、それぞれ1通を保管する。

甲 長野県佐久市中込3056番地
佐久市
佐久市長 柳田 清二

乙 長野県佐久市岩村田2384番地
学校法人 佐久学園
理事長 盛岡 正博

5-28 災害時における福祉用具等物資の供給協力に関する協定

第1条（趣旨）

佐久市（以下「甲」という。）と一般社団法人日本福祉用具供給協会（以下「乙」という。）とは、佐久市内に地震、風水害その他による災害が発生、又は発生のおそれがある場合（以下「災害時等」という。）に、相互に協力して避難所等において必要とされる介護用品・衛生用品の福祉用具等（以下「福祉用具等」という。）物資をレンタル等にて確保することに必要事項を定めるものとする。

第2条（協力事項の発動）

この協定に定める災害時の協力事項は、原則として甲が佐久市災害対策本部を設置し、乙に対して要請を行ったときをもって発動するものとする。

ただし、災害対策本部設置前であっても甲が必要と認める場合は、甲乙協議の上発動するものとする。

第3条（福祉用具等物資供給の協力要請）

災害時等において、甲が福祉用具等の物資を必要とするとき、甲は、乙に対して福祉用具等物資の供給について協力を要請することができる。また、甲は乙が福祉用具等物資を円滑に設置搬入できるよう、関係部署との連絡調整を行うものとする。

第4条（福祉用具等物資供給の協力実施）

乙は、前条の規定により甲から要請を受けたときは、取り扱う福祉用具等物資の優先供給及び運搬に対する協力等に積極的に努めるものとする。

第5条（福祉用具等物資の内容）

甲が乙に要請する災害時等の福祉用具等物資の内容は甲乙協議の上、下記表に最新の物資を定めるものとする。

| | |
|------------|--|
| 福祉用具等物資の内容 | 聴覚関連用品、介護用品、衛生用品、食事用品、トイレ・おむつ用品、特殊寝台及び付属品、車椅子及び付属品、床ずれ防止用具、体位変換器、手すり、スロープ、歩行器、歩行補助杖、移動用リフト、医療関連用品等 |
|------------|--|

2 乙は、甲の要請があったときは、前項により定めた福祉用具等物資以外の物資の供給についても可能な範囲で協力するものとする。

第6条（福祉用具等物資供給の要請手続）

甲の乙に対する要請手続は、別紙様式「福祉用具等物資供給要請書（以下「要請書」という。）」をもって行うものとする。ただし、緊急を要するときは、口頭・電話等をもって要請し、事後要請書を提出するものとする。

第7条（引渡し及び返却）

福祉用具等物資の引き渡し場所は、甲乙協議の上決定するものとし、当該場所において甲が確認して引き取るものとする。

また、福祉用具等物資の使用後は速やかに甲から乙へ連絡し、乙が確認して引き取るものとする。

第8条（福祉用具等物資の適合確認）

福祉用具等物資の適合確認は甲の要請に対し必要に応じて、乙の福祉用具専門相談員が、現地の状況や災害時要配慮者の状態に合わせて福祉用具等の適合を確認するものとする。

第9条（福祉用具等物資の運搬）

福祉用具等物資の運搬は、甲又は乙の指定する者が行うものとする。また、甲は、必要に応じて乙に対して運搬の協力を求めることができるものとする。

第10条（車両の通行）

甲は、乙が物資を運搬又は供給する際には、警察等の関係機関への連絡を行い、乙の車両

を緊急通行車両として通行できるように支援するものとする。また甲は、乙が燃料・車両等の輸送手段の確保が困難な場合には協力をを行うものとする。

第11条（配慮事項）

甲は、乙に第3条の規定に基づき協力要請を行う場合は、各種警報、避難勧告その他立入制限が出されている地域への要請を避けるなど、輸送業務従事者及び福祉用具等の設置に従事する乙の福祉用具専門相談員の生命の安全に配慮するものとする。

第12条（損害の負担）

本協定に基づく協力の実施にあたり損害（物資の紛失、福祉用具等が原因となる事故等）が生じたときは、その賠償の責について甲乙協議して定めるものとする。

第13条（費用）

第3条及び第9条の規定により、乙が供給した福祉用具等物資及び乙が行った運搬等の費用については甲が負担するものとする。

2 前項に規定する費用は、災害時等直前の平常時における適正な価格を基準とし、甲乙協議の上決定するものとする。

3 甲は、前2項の規定に基づき、乙から支払請求書を受領したときは、受領した日から30日以内に支払うものとする。ただし、支払期限については、甲乙協議の上、変更することができるものとする。

第14条（情報連絡体制の確認）

甲及び乙は、災害時等における円滑な協力を図るため、毎年4月30日までに同月1日の担当者を文書で報告し、また、最新カタログを併せて送付するものとする。

第15条（平常時の防災活動への協力）

乙は、次に掲げる甲の平常時における防災活動に対し協力するよう努めるものとする。

- (1) 甲が実施する防災啓発事業及び防災訓練への参加
- (2) その他甲の要請に基づく平常時の防災活動への協力

第16条（有効期間）

この協定は、締結の日からその効力を有するものとし、甲又は乙が文書により協定の終了を通知しない限り継続するものとする。

第17条（疑義の決定）

本協定に定めのない事項又は本協定に疑義が生じた場合は、その都度、甲乙協議の上決定するものとする。

本協定の締結を証するため、本書2通を作成し、甲乙記名押印の上、それぞれ1通を保管する。

平成30年2月16日

甲 長野県佐久市中込3056番地
佐久市
佐久市長 柳田 清二

乙 東京都港区浜松町2丁目7番15号
一般社団法人 日本福祉用具供給協会
理事長 小野木 孝二

5-29 災害時等における水質検査業務に関する協定書

佐久市（以下「甲」という。）、佐久圏域水道水質検査協議会（以下「乙」という。）及び一般社団法人上田薬剤師会（以下「丙」という。）は、災害時等における水質検査業務等に関し、次のとおり協定を締結する。

（業務の要請）

第1条 甲は、災害時等における市民の飲料水等の確保のため、井戸水等の水質検査業務が必要となった場合は、乙又は丙に当該業務を要請することができるものとする。

2 乙又は丙は、どちらか一方が災害等により、水道法（昭和32年法律第177号）に定める定期又は臨時の水質検査ができない場合は、互いに水質検査を要請することができるものとする。

3 丙は、甲又は乙からの検査業務の要請があった場合において、検査体制に支障が生じたときは、一般社団法人長野県薬剤師会（松本市）、一般社団法人長野市薬剤師会（長野市）及び一般社団法人上伊那薬剤師会（伊那市）の各検査センターとの広域体制で対応するものとする。

（業務の内容）

第2条 乙又は丙が行う業務の内容は、水質検査を要請する者が指定する検体の水質検査とする。

（経費の負担）

第3条 水質検査に要した経費は、当該業務を要請した者が負担するものとする。ただし、当該経費による負担額については、その都度、甲乙丙が協議の上、決定するものとする。

（有効期間）

第4条 この協定の有効期間は、協定締結の日から協定締結の日の属する年度の末日までとする。ただし、この協定の有効期間満了の1か月前までに、甲、乙又は丙いずれからも何ら意思表示がないときは、引き続き1年間更新するものとし、その後も同様とする。

（その他）

第5条 この協定に定める事項に疑義が生じた場合又はこの協定に定めのない事項で必要がある場合は、その都度、甲乙丙が協議して定めるものとする。

この協定の締結を証するため、本協定書3通を作成し、甲乙丙記名押印の上、各自その1通を所持する。

平成30年11月21日

甲 佐久市
副市長 小池 茂見

乙 佐久圏域水道水質検査協議会
会長 柳田 清二

丙 一般社団法人上田薬剤師会
会長 飯島 康典

5-30 災害時における物資の緊急・救援輸送、保管等に関する協定書

佐久市(以下「甲」という。)と公益社団法人長野県トラック協会佐久地区輸送協議会(以下「乙」という。)は、次のとおり、物資の緊急・救援輸送、保管等に関する協定を締結する。

(趣旨)

第1条 この協定は、地震、風水害その他の災害が発生し、又は発生するおそれがある場合において、甲から乙に対して行う物資の緊急・救援輸送並びに管理、保管、荷さばき及び搬出(以下「物資の緊急・救援輸送、保管等」という。)の要請に関し、必要な事項を定めるものとする。

(緊急・救援輸送、保管等に関する要請)

第2条 甲は、物資の緊急・救援輸送を実施する上で、トラック事業者等物流専門家並びに作業員の派遣、荷役機械及び資機材の手配その他乙の応援(以下「物流専門家の派遣等」という。)を必要と認めるときは、乙に対し、次に掲げる事項を文書により要請するものとする。ただし、緊急を要するときは口頭で要請し、その後速やかに文書を送付するものとする。

- (1) 災害の状況及び応援を要請する事由
- (2) 応援を必要とする物流専門家の派遣等に関する数量
- (3) 物資積み込み場所及び積み下ろし場所
- (4) 応援を必要とする期間及び活動内容
- (5) 派遣先(災害対策本部、物資輸送拠点等)

(6) 輸送品目(品名及び量)

(7) その他参考となる事項

2 甲は、物資の管理、保管、荷さばき及び搬出(以下「物資の管理等」という。)を実施する上で、物流専門家の派遣等を必要と認めるときは、乙に対し、前項に掲げる事項を文書により要請するものとする。ただし、緊急を要するときは口頭で要請し、その後速やかに文書を送付するものとする。

3 乙は、前2項の規定による甲の要請があったときは、通常業務に優先し、物流専門家の派遣等を可能な限り行うものとする。

4 甲は、乙の行う緊急・救援輸送に使用される事業用トラック、貨物自動車等事業用自動車(以下「トラック等」という。)に対して、緊急車両の指定その他円滑な輸送に必要な措置が講じられるよう努めるものとする。

(報告)

第3条 乙は、物資の緊急・救援輸送、保管等を行なった場合には、速やかに甲に対し、次に掲げる事項を文書により報告するものとする。ただし、緊急を要するときは口頭で報告し、その後速やかに文書により報告するものとする。

(1) 応援に従事した物流専門家の派遣等に関する数量

(2) 走行距離及び地点

(3) その他必要な事項

(経費の負担)

第4条 緊急・救援輸送に要した費用(運賃、料金及び有料道路通行料、駐車場使用料金等の実費負担額)は、甲が負担するものとする。

2 前項の費用のうち、トラック等に係る運賃及び料金は、国土交通省の通達に基づき公示された運賃及び料金を基準として、甲乙協議の上、決定するものとする。

3 物資の管理等に要した費用の対象は、保管料、荷役料及び実費負担額(パレットの使用料等の費

用をいう。)とする。ただし、保管料及び荷役料は、災害発生直近における標準的な料金を基準として、甲乙協議の上、決定するものとする。

- 4 物流専門家の派遣等に要した費用に関する甲の負担については、甲乙協議の上、決定するものとする。
- 5 前4項の規定により甲が費用を負担するときは、乙は前月分の実績を取りまとめ、甲の検査を受けた後、一括して請求するものとする。
- 6 甲は、前項の請求があったときは、その日から起算して30日以内に、乙に対し運賃等を支払うものとする。ただし、支払期限については、甲乙協議の上、変更することができるものとする。

(事故等)

第5条 乙が提供したトラック等が故障その他の理由により運行を中断したときは、乙は、速やかにトラック等を交換して緊急・救援輸送を継続するよう努めるものとする。

- 2 事故の発生等により物資の管理等の継続が困難な事由が発生した場合には、乙は、速やかに他のトラック等の提供その他の措置により物資の管理等を継続するよう努めるものとする。
- 3 乙は、物資の緊急・救援輸送、保管等に際し事故が発生した時は、甲に対して速やかにその状況を報告するものとする。

(使用者及び第三者に対する責任)

第6条 乙は、トラック等の運行に際し、乙の責に帰する理由により、トラック等の使用者(同伴者を含む。)及び第三者に損害を与えたときは、その賠償の責を負うものとする。

- 2 乙は、フォークリフト、クレーン及びコンベア等事業用荷役機械(以下「フォークリフト等」という。)の稼動に際し、乙の責に帰する理由により、フォークリフト等の使用者及び第三者に損害を与えたときは、その賠償の責を負うものとする。

(損害賠償)

第7条 甲は、その責に帰する理由により、使用中のトラック等及びフォークリフト等を損傷し、又は滅失したときは、乙に対してその損害を賠償する。

(補償)

第8条 第2条の規定により応援に従事した者が、応援に従事したことに関し、その者の責に帰することができない事由により死亡し、負傷し、疾病にかかり、又は廃疾となったときは、次に掲げる場合を除き、その損害補償については、甲乙は誠意をもって協議するものとする。

- (1) 応援に従事する者の故意又は重大な過失による場合
- (2) 当該損害につき、乙又は応援に従事する者が締結した損害保険契約により、保険給付を受けることができる場合
- (3) 当該損害が第三者の行為によるものであって、当該第三者から損害賠償を受けることが出来る場合

(相互手配)

第9条 甲の特別な要請がある場合は、乙は、第2条の規定にかかわらず、相互に物資の緊急・救援輸送、保管等を実施することができる。

(連絡体制)

第10条 この協定に基づく物資の緊急・救援輸送、保管等及び物流専門家の派遣等に当たり必要な連絡調整は、原則として甲において実施する。

(情報提供)

第11条 甲乙は、それぞれが知り得た災害に関する諸情報を互いに提供するよう努めるものとする。

(担当部署及び連絡責任者)

第12条 甲の、この協定に基づく緊急・救援輸送、物資の保管等に関する担当課は、生活環境課とし、連絡責任者を選任するものとする。

2 甲乙は、毎年、連絡責任者を相互に通知するものとする。

(協定の有効期間)

第13条 この協定の有効期間は、協定締結の日から協定締結の日の属する年度の末日までとする。ただし、有効期間満了の1か月前までに、甲乙いずれかの者がこの協定を終了する旨の意思表示を、書面をもってしない限り、引き続き1年間更新するものとし、その後も同様とする。

(協定の改定)

第14条 この協定は、甲乙いずれかの申し出があったときは、協議して協定の解除又は協定の一部を改定することができる。

(実施細目)

第15条 指示命令系統の統一方法、物流専門家の職務内容、第三者の協力体制等、この協定の実施に関し必要な事項は、甲乙が協議の上別に定める。

(準用)

第16条 この協定に定めのない事項については、「標準貨物自動車運送約款」等を準用するものとする。

(協議)

第17条 この協定について疑義が生じた事項又はこの協定に定めのない事項については、甲乙が協議して定めるものとする。

この協定の締結を証するため、本書2通を作成し、甲乙記名押印の上、各1通を保有する。

平成31年2月19日

甲 長野県佐久市中込3056番地
佐久市
佐久市長 柳田 清二

乙 長野県佐久市瀬戸1026番地4
公益社団法人 長野県トラック協会
佐久地区輸送協議会
会長 早川 多津男

5-31 災害に係る情報発信等に関する協定書

佐久市(以下「甲」という。)とヤフー株式会社(以下「乙」という。)は、次のとおり、災害に係る情報発信等に関する協定を締結する。

(趣旨)

第1条 この協定は、地震、風水害その他の災害が発生し、又は発生するおそれがある場合(以下「災害時等」という。)において、甲が住民に対して必要な情報を迅速に発信し、かつ、甲の機能低下を軽減させるため、必要な事項を定めるものとする。

(協定における取組)

第2条 この協定における取組の内容は次の中から、甲乙協議により具体的な内容及び方法について合意が得られたものを実施するものとする。ただし、以下に記載のない事項についても、甲乙協議の上、決定した取組を実施するものとする。

(1) 乙は、甲の運営するホームページのキャッシュサイトを乙のサービス上に掲載し、一般の閲覧に供する。

(2) 甲は、予め避難所等の防災情報を乙に提供し、乙が、これらの情報を平常時から乙のサービス上に掲載するなど、広く一般に周知する。

(3) 甲は、避難勧告等の緊急情報、市内の被害状況、必要救援物資に関する情報等を乙に提供し、乙が、これらの情報を乙のサービス上に掲載するなどして、広く一般に周知する。

(4) 甲が、避難所における避難者の名簿を公開する場合、乙が提示する所定のフォーマットを用いて名簿を作成する。

(費用)

第3条 前条に基づく取組は特段の合意がない限り無償で行い、対応にかかる旅費・通信費その他一切の経費は、各自が負担するものとする。

(情報の周知)

第4条 乙は、甲から提供を受ける情報について、甲が特段の留保を付さない限り、協定の目的を達成するため、乙が適切と判断する方法により、広く一般に周知することができる。ただし、乙は、協定の目的以外のために二次利用をしてはならないものとする。

(本協定の公表)

第5条 この協定締結の事実及び内容を公表する場合、甲及び乙は、その時期、方法および内容について別途協議の上、決定するものとする。

(担当部署及び連絡責任者)

第6条 甲の、この協定に基づく情報発信等に関する担当課は、広報広聴課とし、連絡責任者を選任するものとする。

2 甲及び乙は、窓口となる連絡先及び担当者名を相手方に連絡するものとし、これに変更があった場合、速やかに相手方に連絡するものとする。

(協定の有効期間)

第7条 この協定の有効期間は、協定締結の日から協定締結の日の属する年度の末日までとする。ただし、有効期間満了の1か月前までに、甲乙いずれかの者がこの協定を終了する旨の意思表示を、書面をもってしない限り、引き続き1年間更新するものとし、その後も同様とする。

(協議)

第8条 この協定について疑義が生じた事項又はこの協定に定めのない事項については、甲乙が協議して定めるものとする。

この協定の締結を証するため、本書2通を作成し、甲乙記名押印の上、各1通を保有する。

令和2年8月4日

甲 長野県佐久市中込3056番地
佐久市
佐久市長 柳田 清二

乙 東京都千代田区紀尾井町1番3号
ヤフー株式会社
代表取締役 川邊 健太郎

5-32 災害時における要配慮者等の避難所確保に関する協定書

佐久市(以下「甲」という。)と佐久市ホテル旅館組合(以下「乙」という。)は、次のとおり、要配慮者等の避難所確保に関する協定を締結する。

(趣旨)

第1条 この協定は、地震、風水害、浅間山噴火等の災害が発生し、又は発生するおそれがある場合において、分散避難の一環として、甲から乙に対して行う、乳幼児や妊産婦、障がい者、独居の高齢者等の要配慮者及び観光客等の帰宅困難者(以下「要配慮者等」という。)の避難所確保に関し、必要な事項を定めるものとする。

(協力の内容)

第2条 甲は、乙に対して、被災した要配慮者等及び指定避難所・指定緊急避難場所へ避難した要配慮者等の臨時宿泊施設(避難所)として確保を要請することができるものとし、乙は、甲の要請があったときは、利用可能な施設の範囲内において、優先的に応じることとする。

2 感染症が流行している状況下において、甲が乙に対して前項の要請をした場合には、乙は、要配慮者等が密接しないよう努めるものとする。

3 乙は、避難した要配慮者等に対して災害情報提供を行うものとする。

(要請の手続き)

第3条 甲は、前条第1項の要請をするときは、乙に対し、次に掲げる事項を文書により報告するものとする。ただし、緊急を要するときは口頭で報告し、その後速やかに文書により報告するものとする。

- (1)受け入れを要請する要配慮者等の住所、氏名、連絡先、健康状態等
- (2)前号に規定する要配慮者等の身元引受人の住所、氏名、連絡先等
- (3)受け入れ要請期間
- (4)その他必要と認める事項

(費用の負担)

第4条 第2条の要請に要した費用は、甲が負担するものとし、要配慮者等1人あたりの費用については、以下の価格を基準に甲乙協議の上決定するものとする。

- (1)1泊3食付き 7,000円(消費税・入湯税別)
- (2)1泊2食付き(朝・夕) 6,500円(消費税・入湯税別)
- (3)1泊1食付き(朝) 5,200円(消費税・入湯税別)
- (4)素泊まり 4,500円(消費税・入湯税別)

2 甲は、乙は前月分の実績を取りまとめ、甲の検査を受けた後、請求の日から起算して30日以内に、乙に対して支払うものとする。ただし、支払期限については、甲乙協議の上、変更することができるものとする。

(事故等)

第5条 乙が提供した臨時宿泊施設が損壊その他の理由により避難所の確保ができなくなったときは、乙は、速やかに代替の臨時宿泊施設を用意し、避難所の確保を継続するよう努めるものとする。

2 乙は、要配慮者等の避難所の確保に際し事故が発生した時は、甲に対して速やかにその状況を報告するものとする。

(損害賠償)

第6条 甲は、その責に帰する理由により、臨時宿泊施設を損傷したときは、次に掲げる場合を除き、その損害補償について甲乙は誠意をもって協議するものとする。

(1) 支援に従事する者の故意又は重大な過失による場合

(2) 当該損害につき、乙又は支援に従事する者が締結した損害保険契約により、保険給付を受けることができる場合

(3) 当該損害が要配慮者等又は第三者の行為によるものであって、当該要配慮者等又は当該第三者から損害賠償を受けることができる場合

(補償)

第7条 第2条の規定により応援に従事した者が、応援に従事したことに関し、その者の責に帰することができない事由により死亡し、負傷し、疾病にかかり、又は廃疾となったときは、次に掲げる場合を除き、その損害補償については、甲乙は誠意をもって協議するものとする。

(1) 応援に従事する者の故意又は重大な過失による場合

(2) 当該損害につき、乙又は応援に従事する者が締結した損害保険契約により、保険給付を受けることができる場合

(3) 当該損害が第三者の行為によるものであって、当該第三者から損害賠償を受けることができる場合

(担当部署及び連絡責任者)

第8条 甲は、この協定に基づく要配慮者等の受け入れに関する担当課を観光課とし、連絡責任者を選任するものとする。

2 甲乙は、毎年、連絡責任者を相互に通知するものとする。

(協定の有効期間)

第9条 この協定の有効期間は、協定締結の日から協定締結の日の属する年度の末日までとする。ただし、有効期間満了の1か月前までに、甲乙いずれかの者がこの協定を終了する旨の意思表示を、書面をもってしない限り、引き続き1年間更新するものとし、その後も同様とする。

(協議)

第10条 この協定について疑義が生じた事項又はこの協定に定めのない事項については、甲乙が協議して定めるものとする。

この協定の締結を証するため、本書2通を作成し、甲乙記名押印の上、各1通を保有する。

令和2年8月25日

甲 長野県佐久市中込3056番地
佐久市
佐久市長 柳田 清二

乙 長野県佐久市中込1-22-3
佐久市ホテル旅館組合
組合長 清水 秀三郎

5-33 災害時における被災者支援に関する協定書

佐久市(以下「甲」という。)と長野県行政書士会佐久支部(以下「乙」という。)は、災害時における被災者支援に関し、次のとおり協定を締結する。

(趣旨)

第1条 この協定は、災害対策基本法(昭和36年法律第233号)第2条第1項に規定する災害及びそれに類する大規模な被害(以下「災害」という。)が発生した場合において、甲の要請に基づき、被災者支援のために行政書士が関与できる業務相談(以下「行政書士業務相談」という。)を相互に協力して実施することに関し、必要な事項を定めるものとする。

(行政書士業務相談)

第2条 この協定において、行政書士業務相談とは、次に掲げる事項とする。

- (1)罹災証明書等申請書類に関する相談・申請支援業務
- (2)自動車登録申請書類及び登録抹消等の申請に関する相談
- (3)相続関係書類等に関する相談
- (4)仮設住宅の申込み等に関する相談
- (5)災害給付金等の申請に関する相談
- (6)行政書士が行うことができる税の減免等の申請に関する相談
- (7)許認可申請書類等に関する相談
- (8)権利義務・事実証明関係書類等に関する相談
- (9)その他行政書士法に定める業務に関する相談

(業務相談対象者)

第3条 行政書士業務相談を受けることができる者は、次に掲げる者とする。

- (1)災害により被害を受けた佐久市内在住者(企業その他団体を含む。)
- (2)災害により佐久市外から同市内に避難した者
- (3)前2号の者の親族、介護者又は現に支援に当たっている者で甲又は乙が必要と認めた者

(業務相談の要請)

第4条 甲は、災害時において、乙に対して行政書士業務相談の実施を要請することができる。

2 前項の規定による要請は、原則として書面により行うものとする。ただし、緊急を要するときは、電話等の方法により行い、後日速やかに書面をもって送付するものとする。

(行政書士の派遣)

第5条 乙は、前条第1項の規定により要請を受けた場合、長野県行政書士会と協力し、行政書士業務相談に従事する者を選定し、甲が指定する被災地域等に派遣するものとする。

(支援行政書士)

第6条 乙は、必要と認めた場合は、長野県行政書士会他支部等に所属する行政書士に対して、被災者支援の協力を求め、協力に応じた他支部等の会員(次項において「支援行政書士」という。)に行政書士業務相談の実務を依頼することができるものとする。

2 前項の規定により行政書士業務相談を行う支援行政書士については、この協定の規定を適用し、乙の会員とみなす。

(相談場所等の調整及び広報)

第7条 甲は、行政書士業務相談を実施する場所等の調整及び広報に努めるものとする。

(報告)

第8条 乙は甲に対し、行政書士業務相談の実施状況その他必要事項について書面により報告するものとする。

(費用負担)

第9条 行政書士業務相談は無償とし、相談者からは負担を求めないものとする。

2 乙は、甲に対し行政書士業務相談に要する報酬その他の経費は、請求しないものとする。

(平常時からの連携)

第10条 甲及び乙は、平常時において、行政書士業務相談を円滑かつ適切に実施するための情報交換等により、連携強化に努めるものとする。

(担当部署及び連絡責任者)

第11条 甲の、この協定に基づく担当課は総務課とし、連絡責任者を選任するものとする。

2 甲及び乙は、毎年、連絡責任者を相互に連絡するものとする。

(その他支援)

第12条 甲の要請がある場合は、乙は、第2条の規定にかかわらず、避難所等への物資の配布等を実施することができる。

(損害補償)

第13条 この協定に基づく業務の実施において、乙に生じた損害の補償(第三者に対する損害賠償を含む。)は、乙の責任において行うものとする。

(個人情報の保護)

第14条 行政書士業務相談における個人情報の取扱いについては、個人情報の保護に関する法律(平成15年法律第57号)及び佐久市個人情報保護条例(平成17年佐久市条例第16号)の規定を遵守するものとする。

(有効期間)

第15条 この協定の有効期間は、協定締結の日から令和3年3月31日までとする。ただし、期間の満了の日の3か月前までに、甲又は乙から何らの申し出がないときは、さらに1年間延長されたものとみなし、以降この例によるものとする。

(協議)

第16条 この協定に定める事項に疑義が生じたとき、又はこの協定に定めのない事項については、その都度、甲及び乙が協議の上決定する。

この協定の締結を証するため、本書2通を作成し、甲乙記名押印の上、各自その1通を保有するものとする。

令和2年11月19日

甲 長野県佐久市中込3056番地
佐久市
佐久市長 柳田清二

乙 長野県佐久市野沢212番地1
長野県行政書士会佐久支部
支部長 佐藤 佳苗

5-34 災害時における相談業務に関する協定書

佐久市(以下「甲」という。)と長野県弁護士会(以下「乙」という。)は、災害時における被災者支援のための相談業務に関して、次のとおり協定を締結する。

(趣旨)

第1条 この協定は、災害対策基本法(昭和36年法律第233号)第2条第1号に規定する災害及びそれに類する大規模な被害(以下「災害」という。)が発生した場合において、被災者支援のための相談業務(以下「被災者相談業務」という。)を円滑かつ適切に実施するため必要な事項を定めるものとする。

(要請等)

第2条 甲は、災害時において、乙に対して被災者相談業務の実施を要請することができる。
 2 前項の規定による要請は、原則として書面により行うものとする。ただし、緊急を要するときは、電話等の方法により行うことができる。
 3 乙は、第1項の要請を受けた場合には、速やかに、乙の構成員の中から相談員を選出し、必要事項を甲に連絡するものとする。

(相談場所等の調整及び広報)

第3条 甲は、被災者相談業務を実施する場所等の調整及び広報に努めるものとする。

(被災者相談業務の実施等)

第4条 乙は、第2条第1項の要請に基づき、甲が指定する実施場所に相談員を派遣し、被災者相談業務を実施するものとする。
 2 被災者相談業務を実施する場合に、甲乙協議の上、長野県災害支援活動士業連絡会(長野県弁護士会・長野県司法書士会・関東信越税理士会長野県支部連合会・長野県土地家屋調査士会・長野県行政書士会・一般社団法人長野県不動産鑑定士協会・一般社団法人長野県中小企業診断協会・長野県社会保険労務士会(令和2年12月10日現在8団体で構成))と連携して業務を行う必要があると判断した場合には、乙が調整を行うものとする。
 3 甲は、被災者相談業務の実施に当たり、災害時応援協定等を締結している関係団体等との連携が必要な場合には、調整を行うものとする。

(報告)

第5条 乙は甲に対し、被災者相談業務の実施状況その他必要事項について書面により報告するものとする。

(費用負担)

第6条 被災者相談業務は無償とし、相談者に負担を求めないものとする。
 2 乙は、甲に対し被災者相談業務に要する報酬その他の経費は、請求しないものとする。

(平常時からの連携)

第7条 甲及び乙は、平常時において、被災者相談業務を円滑かつ適切に実施するための情報交換等により、連携強化に努めるものとする。

(担当部署及び連絡責任者)

第8条 甲の、この協定に基づく担当課は総務課とし、連絡責任者を選任するものとする。

1601-19

2 甲及び乙は、毎年、連絡責任者を相互に連絡するものとする。

(損害補償)

第9条 この協定に基づく被災者相談業務の実施において、乙に生じた損害の補償(第三者に対する損害賠償を含む。)は、乙の責任において行うものとする。

(有効期間)

第10条 この協定の有効期間は、協定締結の日から令和3年3月31日までとする。ただし、期間の満了の日の3か月前までに、甲又は乙から何らの申し出がないときは、さらに1年間延長されたものとみなし、以降この例によるものとする。

(協議)

第11条 この協定に定める事項に疑義が生じたとき、又はこの協定に定めのない事項については、その都度、甲及び乙が協議の上決定する。

この協定の締結を証するため、本書2通を作成し、甲、乙記名押印の上、各自その1通を保有するものとする。

令和2年12月10日

甲 長野県佐久市中込3056番地

佐久市

佐久市長 柳田清二

乙 長野県長野市妻科432番地

長野県弁護士会

会長 中嶋 知文

5-35 の1 大規模災害時における応急対策業務に関する協定

佐久市(以下「甲」という。)と長野県建設業協会佐久支部(以下「乙」という。)とは、大規模災害発生時における応急対策業務に関して、次のとおり協定を締結する。

(協定の趣旨)

第1条 この協定は、大規模災害発生時における甲が実施する応急対策業務(以下「応急対策業務」という)に関して、乙に協力を求めるときの手続き等を定めるものとする。

(業務の内容)

第2条 応急対策業務は、甲が管理する公共施設における被災箇所の応急措置、障害物の除去等とする。

(協力要請)

第3条 甲は、他地域の建設企業の協力が必要な応急対策業務や、長野県が管理する施設等と密接に関連する応急対策業務について、市管轄内の関係団体又は建設業者が対応困難なときに限り、乙に協力を要請することができる。

2 乙は、甲から前項による要請があったときは、特別の理由がない限り、速やかに協力するものとする。

(費用負担)

第4条 乙が実施する応急対策業務の費用は、甲が負担する。

2 前項の規定により、乙が実施した応急措置に対して甲が負担する費用の積算単価は、災害発生時における実勢単価とする。

(連絡体制)

第5条 甲と乙は、災害時の連絡を円滑に実施するため、年度当初に緊急連絡体制を確認するものとする。

2 甲は、長野県が実施する応急対策業務と密接に関連する場合に備え、災害時の連絡を円滑に実施するため、年度当初に長野県との緊急連絡体制を確認するものとする。

(実施要請)

第6条 甲は、第3条により応急対策業務の協力要請の必要があると認めるときは、乙に対し、業務の内容をできる限り具体的に要請するものとする。実施要請は原則書面によるものとし、口頭による要請をしたときは、速やかに書面による要請をするものとする。なお、書面は電子メール又はこれに類するものを含むものとする。

2 甲は、前項の要請をしたときは、長野県に要請内容を連絡するものとする。

3 乙は、第1項の規定に基づく要請があったときは、速やかに会員に応急対策業務を実施させるものとし、その会員を甲に報告するものとする。なお、支部の会員が対応できないときは、乙は長野県建設業協会本部に応援調整を要請して、他支部の協力を得ることができるものとする。

(業務の実施)

第7条 乙から応急対策業務の実施を指示された会員は、直ちに応急対策業務を実施するものとする。

2 会員は、応急対策業務に従事する現場責任者、出勤時間、及び建設資機材等を甲に報告するものとする。

(業務の指示)

第8条 応急対策業務の実施に当たっては、甲が原則書面により指示し、会員はその指示に従うものとする。指示を口頭としたときは速やかに書面により指示の内容を示すものとする。

また、長野県が実施する応急対策業務と密接に関連する場合、迅速に対応するため、甲は、長野県と相互に協力して指示内容を調整するものとする。

(業務の報告)

第9条 会員は、応急対策業務が完了したときは、直ちに甲及び乙に報告するものとする。

(請負契約)

第10条 甲と会員とは、市財務規則等の所定の規定に基づく手続きにより、速やかに応急対策業務に係る工事請負契約を締結するものとする。

2 会員は、請負契約の根拠とするため、工事内容が判断できる写真等の資料を整備するものとする。

(損害補償)

第11条 請負契約(建設工事標準請負契約約款等)に定めるところによる。

2 会員は、業務従事者の労働災害補償のため、労働者災害補償保険法(昭和22年法律第50号)の適用を受けられるよう手続きするほか、法定外の労災保険に付すものとする。

(協議)

第12条 この協定に定めのない事項又はこの協定に関し疑義が生じたときは、甲と乙が協議して定めるものとする。

附 則

この協定の有効期間は、協定締結日から令和4年3月31日とする。

ただし、期間満了の日から1ヶ月前までに、甲、乙のいずれかが文書による意思表示をしないときは1年間継続するものとし、以降も同様とする。

この協定の締結を証するため、本書2通を作成し、甲乙記名押印の上、各自その1通を保有するものとする。

令和4年2月21日

甲 長野県佐久市中込3056番地

佐久市

佐久市長 柳田 清二

乙 長野県佐久市野沢325番地2

長野県建設業協会 佐久支部

支部長 唐澤 正幸

5-35 の2 大規模災害時における応急対策業務に関する協定

佐久市(以下「甲」という。)と長野県建設業協会南佐久支部(以下「乙」という。)とは、大規模災害発生時における応急対策業務に関して、次のとおり協定を締結する。

(協定の趣旨)

第1条 この協定は、大規模災害発生時における甲が実施する応急対策業務(以下「応急対策業務」という)に関して、乙に協力を求めるときの手続き等を定めるものとする。

(業務の内容)

第2条 応急対策業務は、甲が管理する公共施設における被災箇所の応急措置、障害物の除去等とする。

(協力要請)

第3条 甲は、他地域の建設企業の協力が必要な応急対策業務や、長野県が管理する施設等と密接に関連する応急対策業務について、市管轄内の関係団体又は建設業者が対応困難なときに限り、乙に協力を要請することができる。

2 乙は、甲から前項による要請があったときは、特別の理由がない限り、速やかに協力するものとする。

(費用負担)

第4条 乙が実施する応急対策業務の費用は、甲が負担する。

2 前項の規定により、乙が実施した応急措置に対して甲が負担する費用の積算単価は、災害発生時における実勢単価とする。

(連絡体制)

第5条 甲と乙は、災害時の連絡を円滑に実施するため、年度当初に緊急連絡体制を確認するものとする。

2 甲は、長野県が実施する応急対策業務と密接に関連する場合に備え、災害時の連絡を円滑に実施するため、年度当初に長野県との緊急連絡体制を確認するものとする。

(実施要請)

第6条 甲は、第3条により応急対策業務の協力要請の必要があると認めるときは、乙に対し、業務の内容をできる限り具体的に要請するものとする。実施要請は原則書面によるものとし、口頭による要請をしたときは、速やかに書面による要請をするものとする。なお、書面は電子メール又はこれに類するものを含むものとする。

2 甲は、前項の要請をしたときは、長野県に要請内容を連絡するものとする。

3 乙は、第1項の規定に基づく要請があったときは、速やかに会員に応急対策業務を実施させるものとし、その会員を甲に報告するものとする。なお、支部の会員が対応できないときは、乙は長野県建設業協会本部に応援調整を要請して、他支部の協力を得ることができるものとする。

(業務の実施)

第7条 乙から応急対策業務の実施を指示された会員は、直ちに応急対策業務を実施するものとする。

2 会員は、応急対策業務に従事する現場責任者、出勤時間、及び建設資機材等を甲に報告するものとする。

(業務の指示)

第8条 応急対策業務の実施に当たっては、甲が原則書面により指示し、会員はその指示に従うものとする。指示を口頭としたときは速やかに書面により指示の内容を示すものとする。

また、長野県が実施する応急対策業務と密接に関連する場合、迅速に対応するため、甲は、長野県と相互に協力して指示内容を調整するものとする。

(業務の報告)

第9条 会員は、応急対策業務が完了したときは、直ちに甲及び乙に報告するものとする。

(請負契約)

第10条 甲と会員とは、市財務規則等の所定の規定に基づく手続きにより、速やかに応急対策業務に係る工事請負契約を締結するものとする。

2 会員は、請負契約の根拠とするため、工事内容が判断できる写真等の資料を整備するものとする。

(損害補償)

第11条 請負契約(建設工事標準請負契約約款等)に定めるところによる。

2 会員は、業務従事者の労働災害補償のため、労働者災害補償保険法(昭和22年法律第50号)の適用を受けられるよう手続きするほか、法定外の労災保険に付すものとする。

(協議)

第12条 この協定に定めのない事項又はこの協定に関し疑義が生じたときは、甲と乙が協議して定めるものとする。

附 則

この協定の有効期間は、協定締結日から令和4年3月31日とする。

ただし、期間満了の日から1ヶ月前までに、甲、乙のいずれかが文書による意思表示をしないときは1年間継続するものとし、以降も同様とする。

この協定の締結を証するため、本書2通を作成し、甲乙記名押印の上、各自その1通を保有するものとする。

令和4年2月21日

甲 佐久市中込3056番地

佐久市

佐久市長 柳田 清二

乙 長野県佐久市臼田1989番地

長野県建設業協会 南佐久支部

支部長 北原 裕一

5-36 災害時における応援協定に関する協定

佐久市(以下「甲」という。)と一般財団法人日本笑顔プロジェクト(以下「乙」という。)は、佐久市内において地震、風水害、浅間山火山災害、その他の災害が発生した場合(以下「災害時」という。)における応援協力に関して、次のとおり協定を締結する。

(目的)

第1条 この協定は、災害時において、甲が乙の協力を得て重機等を活用した被災者又は被災地域の復旧支援等が迅速かつ円滑に行われ、もって、被災者の早期生活再建及び被災地の復旧・復興に寄与することを目的とする。

(応援協力の要請及び内容)

第2条 甲は、災害時において円滑な被災地支援が行えるよう、乙に対して次に掲げる事項について、応援協力を要請することができるものとする。

- (1) 障害物除去等の作業
- (2) 乙が所有する重機等の提供及びオペレーターの派遣
- (3) 応援協力従事中に覚知した災害等の情報提供
- (4) その他、甲乙協議の上、必要と認める事項

2 乙は、甲からの要請があったときは、可能な範囲において協力する。

(要請手続き)

第3条 甲は、前条に規定する応援協力の要請を行うときは、応援協力要請書(様式第1号)により要請するものとする。ただし、緊急を要する場合は、口頭、電話等により要請できるものとし、その後速やかに要請書を提出するものとする。

(報告)

第4条 乙は、第2条の規定により応援協力を実施したときは、応援業務実施報告書(様式第2号)により甲に報告するものとする。ただし、緊急を要する場合は、電話等により報告し、その後速やかに報告書を提出するものとする。

(損害賠償)

第5条 乙は、第2条に規定する応援協力の要請に基づき、構成員が災害時に応援協力の業務に従事することを想定し、平時から労働者災害補償保険等の任意保険に加入するものとする。

2 乙の現場活動により生じた重機等の損傷についての補償及び応援協力の従事中に、第三者に対して及ぼした損害についての賠償方法及び賠償額の負担割合は、甲乙協議の上、定めるものとする。

(費用の負担)

第6条 第2条に規定する応援協力を要した費用は、甲乙協議の上、定める額を甲が負担する。

2 前項の規定により乙が実施した応援協力に対して甲が負担する費用の積算単価は、災害発生時における実勢単価とする。

(費用等の請求)

第7条 乙は、前条に規定する費用及び第5条に規定する賠償(以下「費用等」という)を請求するときは、甲の定めるところにより行うものとする。

(支払)

第8条 甲は、前条の規定により費用等の請求があった場合、その内容を審査し、適当であると認めるときは、その費用等を速やかに支払うものとする。

(平常時の防災活動等への協力)

第9条 乙は、甲の平常時における防災・減災活動に対し協力するよう努めるものとする。

(協定の有効期間)

第10条 この協定の有効期間は、締結日から1年間とする。ただし、期間満了の1か月前までに甲及び乙のいずれからも申出がない場合は、この協定の有効期間を1年間延長するものとし、以降も同様とする。

(協議)

第11条 本協定に定めのない事項又は本協定の解釈に疑義が生じた場合は、甲乙協議の上、定めるものとする。

本協定の締結を証するため、本書2通を作成し、甲乙記名押印の上、各自1通を保有する。

令和4年9月20日

甲 長野県佐久市中込3056番地

佐久市

佐久市長 柳田清二

乙 上高井郡小布施町雁田676番地

一般財団法人 日本笑顔プロジェクト

代表理事 林 映 寿

5-37 災害時における相互協力に関する協定書

佐久市(以下「甲」という。)と中部電力パワーグリッド株式会社上田支社佐久営業所(以下「乙」という。)は、災害時における電力供給等の相互連携・協力に関し、次のとおり協定を締結する。

(目的)

第1条 本協定は、甲及び乙が、甲の管轄する区域(以下「佐久市区域」という。)で地震、洪水等の自然現象及びその他の理由による災害が発生した場合又は発生するおそれがある場合(以下「災害時」という。)に円滑な相互連携・協力を図ることを目的とする。

(災害時の連絡体制の確立)

第2条 甲及び乙は、佐久市区域における災害時には連絡体制を確立し、相互に協力して被害情報等必要な情報の共有に努めることとする。

2 前項に基づき確立する連絡体制の具体的な内容は、甲及び乙の両者間で協議の上決定することとする。

(災害時等の相互協力)

第3条 甲及び乙は、相互に協力を要すると判断した場合には、次に定める事項について、自ら行う業務に支障のない範囲においてこれに応じるものとする。

- (1) 甲の救援活動に必要な活動拠点への電力供給及び停電情報等の提供
- (2) 乙の災害復旧に必要な道路通行のための、倒木処理、道路除雪等の道路啓開処置
- (3) 乙の災害復旧活動に必要な物資並びに機材類の集積所(以下「前進基地」という。)の用に供するための甲が所有する施設等の提供

- (4) 市有地内において災害時に支障となり得る樹木の事前伐採(以下「保安伐採」という。)の協力
- (5) その他被災地域の復旧又は救援活動に必要なと認められる事項

2 甲は、前項第1号の活動拠点について予め定めておくものとし、乙に対して周知連絡するとともに、意見交換等の場を通じて、その優先順位について、乙と協議を行う。

3 乙は、第1項第3号の前進基地について、乙が必要とする場合には予め甲と協議を行い、その候補となる敷地並びに施設の情報を共有する。

4 乙は、第1項第4号の保安伐採について、その位置や範囲の候補を甲に提案し、双方で実施について協議を行うとともに、甲は、協議内容に基づき保安伐採に係る業務を実施するものとする。

(情報管理の徹底)

第4条 甲及び乙は、本協定に基づいて知り得た情報については、公知の情報を除き、情報の管理を徹底するものとする。ただし、事前に両者が当該情報の開示について合意した場合はこの限りではない。

(安全管理)

第5条 本協定の実施にあたっては、甲及び乙は相互に協力し、安全の確保には万全を期して行うものとする。

(損害賠償)

第6条 損害賠償については、次のとおりとする。

- (1) 甲(乙)が故意又は過失により乙(甲)の施設等を損傷した場合、甲(乙)は乙(甲)に対し損害賠償を行う。

(2) 第三者に危害、損傷等を与えた場合、甲(乙)に故意又は過失がある場合は甲(乙)が賠償を行う。

2 前項各号に該当しない補償は、甲と乙が協議の上解決にあたる。

(協定の有効期間)

第7条 本協定の有効期間は、協定締結の日から令和6年3月31日までとする。

2 期間満了1か月前までに甲乙いずれからもそれぞれの相手方に対して文書による変更又は廃止の申し出がない場合は、本協定期間満了の日の翌日から更に1年間継続するものとし、以降も同様とする。

(対応窓口)

第8条 本協定の運営に関わる事項についての対応窓口は、次に定めるとおりとする。

甲 佐久市 総務部 危機管理課

乙 中部電力パワーグリッド株式会社 上田支社 佐久営業所 契約課

2023年7月1日以降は、中部電力パワーグリッド株式会社

上田支社 佐久営業所 総務グループとする。

(疑義等の解決)

第9条 本協定に定めのない事項及び本協定に関し疑義が生じた場合は、その都度、甲乙協議の上必要な事項について定めるものとする。

(その他)

第10条 本協定は2通作成し、甲及び乙それぞれ記名押印の上、各1通を保管するものとする。

令和5年6月28日

甲 長野県佐久市中込3056番地
佐久市
佐久市長 柳田清二

乙 長野県佐久市跡部167番地1
中部電力パワーグリッド株式会社
上田支社 佐久営業所長 上條 和宏

5-38 災害時における相互協力に関する協定書

佐久市(以下「甲」という。)と、東日本電信電話株式会社(以下「乙」という。)は、災害時における相互連携・協力に関し、次のとおり協定(以下「本協定」という。)を締結する。

(目的)

第1条 本協定は、甲及び乙が、甲の管轄する区域(以下「佐久市区域」という。)で地震、洪水、雪害等の自然現象及びその他の理由による災害が発生した場合又は発生するおそれが具体的に切迫している場合(以下「災害時」という。)に円滑な相互連携・協力を図ることを目的とする。

(災害時の連絡体制の確立)

第2条 甲及び乙は、佐久市区域における災害時には連絡体制を確立し、相互に協力して被害情報等必要な情報の共有に努めることとする。

2 前項に基づき確立する連絡体制の具体的な内容は、甲及び乙の両者間で協議の上決定することとする。

(災害時の相互協力)

第3条 甲及び乙は、相互に協力を要すると判断した場合には、次に定める事項について、自ら行う業務に支障のない範囲においてこれに応じるものとする。

- (1) 甲の救援活動に必要となる拠点への電気通信設備の提供
- (2) 乙の災害復旧に必要となる道路通行のための、倒木処理、道路除雪等道路啓開処置
- (3) その他被災地域の復旧又は救援活動に必要と認められる事項

2 甲は、前項第1号の拠点についてあらかじめ定めておくものとし、乙に対して周知連絡する。

(電気通信設備保護のための事前伐採)

第4条 乙は、災害時に支障となり得る樹木の事前伐採について、その位置や範囲を甲に周知連絡するとともに、事前伐採の実施に対する協議を行うものとする。

2 甲は、前項により連絡を受けた事前伐採の具体的な実施にあたり、乙との協議内容に基づき、甲の行う業務の範囲において、これに協力するものとする。

(災害時における敷地及び施設の提供)

第5条 甲は、甲が管理する公園等の敷地及び施設において、災害時の復旧活動に必要な乙の車両や機材等を設置するスペースを乙に対して無償で提供することに合意するものとする。

(秘密の保持)

第6条 本協定において秘密情報とは、甲及び乙が第1条に定める目的の遂行のために相手方に開示する技術上又はその他の業務上の秘密性を有する一切の情報(個人情報を含む。以下、「秘密情報」という。)を意味するものとする。

2 秘密情報は、書面で開示される場合には、当該書面に秘密である旨を明示して受領者に開示されるものとし、口頭で開示される場合には、開示者が、開示時点で秘密情報である旨を明確に示すものとする。

3 甲及び乙は、秘密情報を相手方の書面による同意を得ることなく、外部に公表しないものとする。

ただし、司法機関及び行政機関からの法的手続に基づく請求のある場合、法律上秘密保持義務を負う特定人に開示する場合には適用されないものとする。

4 甲及び乙は、秘密情報を自己の保有する同種の秘密情報に対する注意義務と同程度の注意義務をもって取扱い、厳重に管理するとともに、本協定の目的以外には使用しないものとする。

5前項までの規定にかかわらず、次に掲げる情報は、守秘義務を負う機密情報として扱わないものとする。

- (1) 第三者から守秘義務を負うことなく正当に入手した情報
- (2) 情報の開示前に相手方が既に保有していた情報

6 本条の規定は、本協定の期間満了後又は解除後も存続するものとする。

(連絡責任者)

第7条 本協定を円滑に遂行するため、甲乙それぞれ連絡責任者及び担当者を定め、相手方に通知するものとする。

(安全管理)

第8条 本協定の実施にあたっては、甲及び乙は相互に協力し、安全の確保には万全を期して行うものとする。

(損害賠償)

第9条 損害賠償については、次のとおりとする。

- (1) 甲又は乙が故意又は過失により相手方の施設等を損傷した場合、民法の定めに従い損害賠償をするものとする。
- (2) 甲又は乙が本協定に基づき自己の責に帰する事由で第三者に危害、損傷等を与えた場合、当該当事者が賠償するものとする。

2 前項各号に該当しない補償は、甲と乙が協議の上解決にあたる。

(協定の期間及び更新)

第10条 本協定の有効期間は、締結日から令和6年3月31日までとする。

2 前項の期間満了の日の1か月前までに甲及び乙のいずれからも、更新しない旨の申出が書面によってなされないときは、本協定の有効期間を1年間延長するものとし、以後も同様とする。

(協定の解除)

第11条 本協定を解除しようとする場合は、解除しようとする日の1か月前までに相手方に対して書面を以って申し出なければならない。

2 甲又は乙は、前項の規定による解除に係るいかなる責任も負わない。

(協議)

第12条 本協定に定めのない事項及び本協定の条項の解釈に疑義が生じたときは、その都度、甲乙協議の上定めるものとする。

本協定の締結を証するため、本書2通を作成し、甲乙は記名押印の上、各自その1通を保有するものとする。

令和5年 7月 6日

甲 長野県佐久市中込3056
佐久市長 柳田 清二

乙 長野県長野市新田町1137-5
東日本電信電話株式会社
長野支店長 茂谷 浩子

6 食料・飲料水等供給関係

6-1 佐久市防災備蓄倉庫備蓄状況（令和5年2月2日現在）

（危機管理課調）

| 品名 | 現有数 | 品名 | 現有数 |
|----------------|---------|-------------------|---------|
| 土のう袋 | 11,300枚 | 避難所用敷物 | 1,738枚 |
| 吸水土のう（アクアブロック） | 600枚 | 畳 | 21枚 |
| 大型土のう袋（1t用） | 640枚 | かまどセット | 4個 |
| ブルーシート | 582枚 | アルミ製コンテナワゴン | 30台 |
| コードリール | 38台 | アルミ棧橋 | 4セット |
| ガソリン携行缶（10ℓ） | 76個 | シムレットヒーター | 6基 |
| 任務表示用ベスト | 97枚 | L P ガスストーブ | 25台 |
| 職員ベスト | 550枚 | 毛布 | 13,993枚 |
| ヘルメット | 75個 | マスク | 32,780枚 |
| パトロールライト | 6個 | 化学防護服 | 70着 |
| ラジオ | 10個 | 感染対策セット | 210セット |
| ハンド型メガホン | 3台 | 非接触式温度計 | 64個 |
| ハンドフリー拡声器 | 10台 | ゴム手袋 | 2,000枚 |
| 携帯無線機 | 23台 | 背負い式噴霧器（消毒用） | 2台 |
| 消火用バケツ | 234個 | 手指消毒噴霧ボトル(500ml) | 30個 |
| ウォータータンク | 10個 | アルコール消毒液 | 12缶 |
| 発電機付投光器 | 12台 | 消毒スタンド | 35台 |
| ハールン投光器 | 7基 | 下水道直結式トイレ | 10基 |
| LEDバルーン投光器 | 3基 | 簡易組立トイレ | 13基 |
| LED型投光器 | 5基 | 洋式便器用セット | 120基 |
| LEDパイプライト | 89本 | トイレ用収納袋 | 8,200袋 |
| LEDソーラーランタン | 100個 | トイレ用圧縮袋 | 860袋 |
| LEDランタン | 30個 | 圧縮用エアポンプ | 18個 |
| 懐中電灯 | 148台 | トイレトペーパー | 900個 |
| インバータ発電機 | 39台 | 紙おむつ（大人用） | 9,046枚 |
| L P G 発電機 | 5台 | 紙おむつ（子供用） | 11,626枚 |
| 小型発電機一式 | 7台 | 生理用品 | 35,280枚 |
| 充電器（発電機バッテリー用） | 4個 | ボディタオル | 300枚 |
| 携帯電話充電器 | 3セット | コンタクトレンズ保存液（ケース付） | 2,000個 |
| 屋外テント | 4基 | ケース付歯ブラシ | 300本 |
| 災害用多目的テント | 5基 | アルファ化米・フリーズドライご飯 | 7,529食 |
| ファミリールーム（小） | 1,020部屋 | 保存用パン | 600食 |
| ファミリールーム（大） | 5部屋 | クッキー類 | 2,700食 |
| 段ボール間仕切り | 50部屋 | 飲料水 | 1,632本 |

6-2 給水用器具類配備状況

1 佐久水道企業団

(環境政策課調)

| 区 分 | 規格等 | 数 量 |
|-------|-------------------------|---------|
| 給水車 | タンクローリー型 2 t 車 (2 t 積み) | 2 台 |
| | タンクローリー型 3 t 車 (3 t 積み) | 1 台 |
| | トラック 1.5 t 車 (1 t 積み) | 1 台 |
| 給水タンク | 0.5 t 入り | 20 槽 |
| | 1.0 t 入り | 2 槽 |
| 給水袋 | 6 リットル入り | 1,000 枚 |
| 貯水槽 | 駒場公園内 100 t | 1 基 |
| | 市民交流ひろば内 60 t | 1 基 |

2 佐久市簡易給水施設給水事業

(臼田支所市民福祉係調)

| 区 分 | 規格等 | 数 量 |
|----------|-----------|------|
| 手持ちポリタンク | 20 リットル入り | 10 個 |

7 保健衛生・感染症予防関係

7-1 一般廃棄物処理施設

(生活環境課調)

| 処理場名 | 所在地 | 管理者 | 処理能力 |
|---------------|------------|---------------------|-------------------------------|
| 佐久平クリーンセンター | 上平尾 2033 | 佐久市・北佐久郡 環境施設組合長 | 110 t / 日 |
| 宇とう南沢処理場 | 中込 2865-1 | 佐久市長 | 埋立容量 241,920m ³ |
| 佐久市うな沢第2最終処分場 | 横根 970 | 佐久市長 | 埋立容量 148,000m ³ |
| 川西清掃センター | 望月 2114-4 | 川西保健衛生施設 組合組合長 | 20 t / 8h |
| 川西最終処分場 | 望月 2179-18 | 川西保健衛生施設 組合組合長 | 埋立容量 39,000m ³ |

7-2 一般廃棄物処理業者

1 一般廃棄物収集運搬許可業者

(生活環境課調)

| 業 者 名 | 住 所 | 電話番号 |
|-----------------|-----------------|--------------|
| (株)ミキ産業 | 田口 5017-5 | 82-8123 |
| (株)インテック | 軽井沢町大字長倉 957-2 | 63-7638 |
| (有)高野造園土木建設 | 前山 658 | 62-4053 |
| 東信塵芥収集企業組合 | 岩村田 2222-1 | 68-0391 |
| 浅間清掃(有) | 鍛冶屋 331-1 | 62-2025 |
| 直富商事(株) | 長野市大字大豆島 3397-6 | 026-222-1880 |
| (株)平元商店 | 臼田 1094-1 | 82-2262 |
| (株)光和建设 | 中込 2598 | 62-1494 |
| イー・ステージ(株) | 小諸市大字平原 309-1 | 25-8880 |
| (株)長野県クリーンサービス | 立科町大字牛鹿 227-27 | 56-3501 |
| (株)零田建設工業 | 岩村田 1337-2 | 67-2227 |
| 佐久総合資源センター協同組合 | 瀬戸 1204-2 | 62-5217 |
| (有)小松環境保全工業 | 春日 2390-2 | 52-2545 |
| 春山商店 | 春日 3288-1 | 53-7667 |
| 昭和興産(株) | 長野市大字風間 257-1 | 026-222-2780 |
| (有)望月広衛社 | 望月 488-3 | 53-4870 |
| 佐久浄設工業(有) | 田口 6434 | 82-2653 |
| 吉澤輸送 | 田口 2476-2 | 82-3943 |
| 健装社 | 東御市滋野乙 628-5 | 0268-36-2547 |
| (社)佐久シルバー人材センター | 取出町 183 | 62-1786 |
| 協友工業(株) | 佐久市前山 136-2 | 62-8211 |
| (有)エンジニアリングウット | 佐久市塚原 485-1 | 66-7850 |
| (株)光和建设 | 佐久市中込 2598 | 62-1494 |
| (有)橘自然農園 | 佐久市茂田井 3728-1 | 54-2136 |
| (有)山浦建設工業 | 佐久市根岸 4287 | 63-1095 |
| (有)長野県環境サービス | 望月 2084 | 53-8051 |
| 浅科衛生センター | 佐久市八幡 867-1 | 58-2018 |

2 一般廃棄物処理許可業者

| 業 者 名 | 住 所 | 電話番号 |
|----------------|------------------|--------------|
| イー・ステージ(株) | 小諸市大字平原 309-1 | 25-8880 |
| (株)光和建设 | 中込 2598 | 62-1494 |
| (株)平元商店 | 佐久市田口 1094-1 | 82-2262 |
| (有)エンジニアリングウット | 佐久市塚原 485-1 | 66-7850 |
| 蓼科高原農場(有) | 北佐久郡立科町芦田 2000-1 | 0267-51-5211 |
| 東海電設(株) | 佐久市横根 807-2 | 67-0486 |

7-3 し尿処理施設

(生活環境課調)

| 処理場名 | 所在地 | 管理者 | 処理能力 |
|------------------|------------------|-------------------|------------------|
| 佐久平環境衛生センター | 鍛冶屋 477 | 佐久環境衛生組合 組合長 | 83 キロ リットル/日 |
| 川西衛生センター | 東御市下之城 1400-2 | 川西保健衛生施設組合 組合長 | 25 キロ リットル/日 |
| 浅麓汚泥再生処理 センター | 小諸市甲 1845 | 浅麓環境施設組合組合長 | 123 キロ リットル/日 |

7-4 し尿くみ取り業者

(生活環境課調)

| 業者連絡先 | 担当区域 |
|-------------------------|---|
| 浅間清掃(有) (62-2025) | 岩村田北1丁目 佐久平駅(北・東・南) 長土呂 岩村田 猿久保 小田井 横根 常田 平塚 根々井(大塚団地を除く) 塚原(赤岩を除く) 鳴瀬 今井 三河田 横和 野沢 原 鍛冶屋 取出町の一部(相生町) 跡部 三塚 桜井 前山の一部(前山南) 中込(石神・権現堂を除く) 瀬戸 平賀(北耕地を除く) 太田部 常和 内山 香坂 新子田 志賀 安原の一部(紅雲台) 別荘地(草笛ランド・長峰・荒船) |
| 千曲清掃(有) (62-3488) | 伴野(相浜を除く) 根岸 東立科 小宮山(弥生が丘を除く) 前山の一部(前山北中・美笹) 平賀の一部(北耕地) 別荘地(東立科・美笹) |
| 佐久浄設工業(有) (82-2653) | 清川 田口の一部(大奈良・田口原・上中込) 下越 三分 湯原 上小田切 中小田切 北川 下小田切 勝間 白田 高柳 大沢 伴野の一部(相浜) 前山の一部(泉団地) |
| (有)東信環境衛生社 (82-3651) | 田口(大奈良・田口原・上中込を除く) 入沢 岩水 上平尾 下平尾 塚原の一部(赤岩) 根々井の一部(大塚団地) 取出町の一部(上・下) 本新町 小宮山の一部(弥生が丘) 中込の一部(石神・権現堂) 安原(紅雲台を除く) |
| (有)望月広衛社 (53-4870) | 望月 印内 茂田井 布施 春日 協和 |
| 浅科衛生センター (58-2018) | 塩名田 御馬寄 甲 八幡 蓬田 桑山 矢島 |

8 医療・助産・救護関係

8-1 救急指定医療機関

(健康づくり推進課調)

| 保健医療圏 | 病院診療所の別 | 名称 | 開設者 | 所在地 | 電話番号 | 告示年月日 | 備考 |
|-------|---------|--------------------|--------|-------------------|---------|----------|--------|
| 佐久 | 病院 | 浅間総合病院 | 佐久市 | 岩村田 1862-1 | 67-2295 | H29.3.13 | |
| | | 川西赤十字病院 | 日赤 | 望月 318 | 53-3011 | H29.1.30 | |
| | | 佐久総合病院 | 厚生連 | 臼田 197 | 82-3131 | H29.1.30 | |
| | | 金澤病院 | 医療法人 | 岩村田 804 | 67-2048 | H27.5.28 | |
| | | くろさわ病院 | 社会医療法人 | 中込 1-17-8 | 64-1711 | H29.3.27 | |
| | | 雨宮病院 | 医療法人 | 下小田 切 73 | 82-5311 | H27.3.26 | |
| | | 佐久総合病院 佐久医療センター | 厚生連 | 中込 3400- 28 | 62-8181 | H29.2.27 | 災害拠点病院 |

8-2 医療機関等

1 医療

(健康づくり推進課調)

| 名称 | 所在地 | 電話番号 | 診療科目 | 病床数 | 地区 |
|--------------------|------------|---------|---|-----|----|
| 安紀内科クリニック | 野沢 236-1 | 63-1201 | 内、消 | | 佐久 |
| 佐久市立国保浅間総合病院 | 岩村田 1862-1 | 67-2295 | 内、循内、糖内、外、整、形、精、小、皮、泌、産、眼、耳、リハ、放、病理診断科、歯、歯口、麻、血管外科 | 278 | 佐久 |
| あさまコスモスクリニック | 長土呂 1198 | 66-7701 | 内、腎、循内、透 | | 佐久 |
| 医療法人雨宮病院 | 下小田切 73 | 82-5311 | 外、整、形、胃、内、リハ、リウ、皮、泌、放、アレ | 54 | 臼田 |
| いまいレディースクリニック | 岩村田 2015-1 | 66-7050 | 産 | | 佐久 |
| おおくら皮フ科 | 佐久平駅北 18-4 | 65-9915 | 皮 | | 佐久 |
| 大森小児科医院 | 望月 244-1 | 53-2135 | 小、内 | | 望月 |
| 岡田医院 | 協和 6981 | 53-2123 | 内、外、小、整 | | 望月 |
| 荻原医院 | 岩村田 1055-2 | 67-2051 | 内科一般 | | 佐久 |
| 医療法人三世会金澤病院 | 岩村田 804 | 67-2048 | 内、消、循、外、整、皮、リハ、放、泌、糖内 | 82 | 佐久 |
| 川西赤十字病院 | 望月 318 | 53-3011 | 内、消、循、小(休診)、外、整、眼、リウ、リハ、泌 | 84 | 望月 |
| 工藤医院 | 中込 2-12-9 | 62-0475 | 内、外、胃 | | 佐久 |
| 社会医療法人 恵仁会 くろさわ病院 | 中込 1-17-8 | 64-1711 | 内、整、婦、皮、形、外、リハ、リウ、泌 | 83 | 佐久 |
| こすも内科クリニック | 平賀 1927-1 | 88-7211 | 内、呼内、消内、 | | 佐久 |
| 医療法人小林内科クリニック | 佐久平駅北 19-1 | 66-0500 | 内、循、呼、胃 | | 佐久 |
| 小松耳鼻咽喉科クリニック | 岩村田 1311-9 | 66-6300 | 耳 | | 佐久 |
| 小山医院 | 野沢 194-1 | 62-2133 | 内、小、麻 | | 佐久 |
| こやまクリニック | 蓬田 232-1 | 58-2233 | 小、内 | | 浅科 |
| 医療法人社団斎藤産婦人科医院 | 中込 1985-1 | 62-0823 | 産 | | 佐久 |
| 坂戸クリニック | 中込 3827-23 | 63-6323 | 内、胃、消 | | 佐久 |
| 佐久総合病院 佐久医療センター | 中込 3400-28 | 62-8181 | 内、呼内、循内、消内、内視、血、糖内、腎、リ膠、腫、感内、緩、心内、移植内科、外、呼外、心臓、消外、乳、小外、肛外、整、脳、形、移植外科、歯口、精、小、皮、泌、産、婦、眼、耳、アレ、リハ、放射線診断科、放射線治療科、麻、救急科、病理診断科、臨床検査科 | 450 | 佐久 |

6 8-2 医療機関等

| 名称 | 所在地 | 電話番号 | 診療科目 | 病床数 | 地区 |
|--------------------------|-------------|---------|--|-----|----|
| 佐久心臓血管クリニック | 岩村田 2080-1 | 67-0022 | 循内、内、心臓 | | 佐久 |
| 佐久総合病院 | 臼田 197 | 82-3131 | 内、呼内、循内、消内、血、代内、腎、神内、心内、精、小、麻、救急科、泌、女性泌尿器科、眼、耳、リハ、歯口、歯、矯歯、外、呼外、心臓、消外、乳、小外、肛外、整、脳、形、皮、アレ、放射線診療科、病理診断科、臨床検査科、リ膠、感内、東内、ペインクリニック外科 | 309 | 臼田 |
| 佐久平エンゼルクリニック | 長土呂 1210-1 | 67-5816 | 生殖医療、婦 | | 佐久 |
| 佐久平こころのクリニック | 佐久平駅南 14-6 | 68-8556 | 精、心内 | | 佐久 |
| 佐久平スカイ眼科 | 佐久平駅南 6-4 | 78-3936 | 眼 | | 佐久 |
| 佐久平整形外科クリニック | 岩村田 1311-7 | 66-7150 | 整、リハ、リウ、ペイン外来 | | 佐久 |
| 佐久平透析クリニック | 岩村田 1350-5 | 65-7700 | 泌、内、透 | | 佐久 |
| 佐久平ファミリークリニック 内科・消化器科 | 岩村田 1315-1 | 88-7200 | 内、消、呼、小、アレ、各種検診 | | 佐久 |
| 佐久平みゆき眼科 | 佐久平駅南 11-10 | 68-5422 | 眼 | | 佐久 |
| 佐久平よつばクリニック | 佐久平駅北 27-1 | 66-0428 | 形、美容皮膚科 | | 佐久 |
| 佐久中央医院 | 中込 3119-1 | 63-1001 | 小、内、アレ | | 佐久 |
| 佐久長土呂クリニック | 長土呂 803-26 | 68-7899 | 内、小、消 | | 佐久 |
| さくらこどもクリニック | 佐久平駅北 18-1 | 78-3232 | 小 | | 佐久 |
| さとう泌尿器科クリニック | 岩村田 1801-1 | 68-2233 | 泌 | | 佐久 |
| しのはら形成・皮ふクリニック | 岩村田 2104-1 | 67-8825 | 形、皮 | | 佐久 |
| 医療法人潤和会 すみだクリニック | 本新町 294-1 | 62-7122 | 内、整、リウ、リハ | | 佐久 |
| 関口小児科医院 | 中込 1-25-2 | 62-7151 | 小 | | 佐久 |
| 関口内科クリニック | 中込 405 | 63-5100 | 内、胃、内視 | | 佐久 |
| 相馬医院 | 野沢 194-7 | 62-0365 | 内、小 | | 佐久 |
| 相馬北医院 | 野沢 258-2 | 62-1541 | 内 | | 佐久 |
| 高橋医院 | 望月 133-8 | 53-2366 | 内、外 | | 望月 |
| たかみ耳鼻咽喉科クリニック | 長土呂 425-1 | 67-8733 | 耳 | | 佐久 |

| 名称 | 所在地 | 電話番号 | 診療科目 | 病床数 | 地区 |
|-------------------|-----------------|---------|-------------------------|-----|----|
| 田嶋クリニック | 臼田 1652-1 | 81-5151 | 内、消内、呼内、アレ | | 臼田 |
| たばたクリニック | 平賀 2366-2 | 63-2821 | 内、神内 | | 佐久 |
| たむらペインクリニック | 臼田伊勢宮 2292-1 | 82-3981 | 麻、内 | | 臼田 |
| つかばらクリニック | 塚原 1894-1 | 66-1711 | 内、皮 | | 佐久 |
| つつみハートクリニック | 臼田 476-1 | 82-0223 | 内、循、呼、消、アレ | | 臼田 |
| 医療法人優和会 角田医院分院 | 岩村田 3162- 36 | 68-0550 | 内、小、呼内、糖内、アレ、 小児整形外科 | | 佐久 |
| てらおかクリニック | 甲 1062-2 | 51-5222 | 内、リハ | | 浅科 |
| 都甲クリニック | 三塚 191-36 | 64-1050 | 胃、内、外、肛 | | 佐久 |
| 中澤眼科クリニック | 中込 3639-32 | 62-0157 | 眼 | | 佐久 |
| ながうら整形外科ク リニック | 小田井 755-3 | 67-8055 | 整、リハ、リウ | | 佐久 |
| ねむの木公園 クリニック | 佐久平駅北 12-3 | 67-8866 | 心内、神経、神 | | 佐久 |
| 医療法人保永会 野澤医院 | 平賀 5340 | 62-0272 | 内、外、小、皮 | | 佐久 |
| のぞわ整形外科 | 岩村田 2193-1 | 88-6025 | 整、リウ、リハ | | 佐久 |
| 博愛こばやし眼科 | 取出町 127-3 | 63-1300 | 眼 | | 佐久 |
| はせがわ皮ふ科 クリニック | 岩村田 1801-2 | 78-3116 | 皮、小児皮膚科、アレ、外 | | 佐久 |
| フルタクリニック | 中込 3611-208 | 63-0202 | 内、循内、呼内、アレ、心臓 | | 佐久 |
| 増田医院 | 岩村田 2381- 12 | 66-0303 | 内、外、胃、乳、甲 | | 佐久 |
| まつぎきクリニック | 猿久保 335-13 | 66-6677 | 内、外、小 | | 佐久 |
| 三木クリニック | 岩村田 2103-4 | 77-7376 | 内、脳神経内科、心内 | | 佐久 |
| みさと皮フ科クリ ニック | 臼田 1114-6 | 78-3132 | 皮 | | 臼田 |
| 医療法人 水嶋クリニック | 原 567-8 | 63-5353 | 内、小、整、心内、皮、婦 | | 佐久 |
| みついくクリニック | 新子田 866 | 66-6806 | 内、外、整、皮、消 | | 佐久 |
| みらい・そだち クリニック | 中込 3232-1 | 77-7660 | 心内、精 | | 佐久 |
| 柳澤クリニック分院 | 佐久平駅北 21-4 | 78-3355 | 内、整、リハ、循内 | | 佐久 |
| わかば内科クリニ ック | 中込 3284-2 | 67-6655 | 内、循内、呼内、消内、糖、 アレ | | 佐久 |

(診療所)

| 名称 | 所在地 | 電話番号 | 診療科目 | 病床数 | 地区 |
|-------|---------|---------|------|-----|----|
| 浅科診療所 | 塩名田 570 | 58-2100 | 内、整 | | 浅科 |

6 8-2 医療機関等

(歯科)

| 医療機関名 | 所在地 | 電話番号 |
|---------------------------|---------------------------|---------|
| 宮島歯科医院 | 野沢 127-4 | 62-0228 |
| 大塚歯科クリニック | 原 55-43 | 63-4618 |
| 木内歯科医院 | 中込 1-24-12 | 62-0290 |
| 竹内歯科医院 | 岩村田 574 | 67-2244 |
| 依田歯科医院 | 平賀 1106-1 | 62-0003 |
| ももい歯科クリニック | 安原 1101-7 | 88-6380 |
| 塩川歯科医院 | 岩村田 1206 | 67-3207 |
| 医療法人社団正誠会 新海歯科医院 | 野沢 314-1 | 62-6220 |
| 土屋歯科医院 | 岩村田 3162-30 | 68-0432 |
| 医療法人社団かえで会 あべ歯科医院 | 岩村田 636-6 | 68-1400 |
| 中央歯科医院 | 中込 3113-3 | 63-0288 |
| 宮島医院歯科 | 野沢 250-3 | 63-0033 |
| 雫田歯科医院 | 岩村田 1174-2 | 68-2100 |
| 医療法人 PlusD しずくだ歯科クリニック | 長土呂 900-20 | 78-5404 |
| 小宮山歯科医院 | 中込 1-29-3 | 63-0070 |
| おぎはら歯科医院 | 取出町 126-5 | 62-0551 |
| 御影歯科医院 | 中込 3030-4 | 62-7557 |
| なかむら歯科 | 岩村田 1929-1 | 68-2118 |
| 臼田歯科医院 | 原 133 | 62-0638 |
| 関口歯科医院 | 中込 1-25-2 | 62-7277 |
| 甘利歯科医院 | 平塚 146 | 67-2302 |
| 檜山歯科医院 | 長土呂 423-6 | 68-6480 |
| 木次大介歯科医院 | 中込 1826-3 | 64-1182 |
| きつぎ矯正小児歯科 | 佐久平駅南 14-5 TM浅間ビル 2F | 67-7822 |
| 医療法人伸成会 高見澤歯科医院 | 猿久保 232-20 | 66-1880 |
| たけがみ歯科 | 塚原 383-18 | 68-7970 |
| ぱーる歯科 | 岩村田 5033-19 | 66-0648 |
| 医療法人社団一英会 佐久平センター歯科 | 岩村田 1349-25 | 66-7890 |
| のむら歯科医院 | 三塚 74-1 | 64-5551 |
| あるが歯科医院 | 跡部 58-4 | 88-6410 |
| たじま歯科医院 | 岩村田 1773-2 | 68-8225 |
| 浅間口歯科クリニック | 佐久平駅北 20-5 | 67-8241 |
| デンタルクリニック夏帆 | 岩村田 3162-13 | 68-1377 |
| いわま歯科クリニック | 岩村田 354-3 | 66-7897 |
| 藤野歯科医院 | 岩村田 1822-1 | 66-7618 |
| 佐久平デンタルクリニック | 佐久平駅南 11-10 イオンモール佐久平店 | 66-0000 |
| 医療法人おぎむら おぎむら歯科・矯正歯科医院 | 佐久平駅東 13-6 | 67-0112 |
| 黒岩歯科医院 | 臼田 1191-6 | 82-5055 |
| 塩谷歯科医院 | 田口 4471-1 | 82-1182 |
| 高見澤歯科医院 | 下越 244-4 | 82-7265 |
| 木本歯科 | 臼田 140-3 | 82-1177 |
| きくち歯科医院 | 臼田 2291-2 | 82-7557 |
| つちや歯科クリニック | 中小田切 58-1 | 81-4881 |

| 医療機関名 | 所在地 | 電話番号 |
|------------------------|------------|---------|
| 医療法人社団英誠会 コスモ歯科矯正クリニック | 臼田 622-18 | 82-0022 |
| 依田塩名田歯科 | 塩名田 570 | 58-2135 |
| 田中歯科医院 | 望月 356-1 | 53-4682 |
| 武重歯科医院 | 望月 900-1 | 53-4182 |
| 宮澤歯科医院 | 協和 2541-2 | 53-2515 |
| 医療法人土屋歯科クリニック | 布施 808-1 | 54-2317 |
| 松井歯科医院 | 望月 186 | 53-8241 |
| みらい歯科クリニック | 長土呂 1236-6 | 88-7710 |
| きくち歯科クリニック | 中込 3639-52 | 88-7775 |

2 助産師

(健康づくり推進課調)

| 氏名 | 所在地 | 電話番号 | 備考 |
|-------|--------------|---------------|---------------|
| 片岡啓子 | 横根 808-2 | 68-0643 | 長野県助産師会佐久地区会員 |
| 佐口美代子 | 下越 224-1 | 82-7498 | 長野県助産師会佐久地区会員 |
| 菅沼ひろ子 | 安原 1526-10 | 88-6343 | 長野県助産師会佐久地区会員 |
| 柳沢明子 | 内山 2528-2 | 65-2681 | 長野県助産師会佐久地区会員 |
| 高橋智恵 | 長土呂 421-6 2F | 090-6132-5548 | 長野県助産師会佐久地区会員 |

8-3 災害用医薬品の備蓄状況（県分）

1 保管場所

（健康づくり推進課調）

| 名 称 | 電話番号 | 所在地 |
|------------|--------------|-------------------|
| 鍋林(株)東信営業所 | 0267-25-8131 | 小諸市大字西原字金山 646-10 |

2 備蓄品目一覧表（普通地域）

| 薬効別 | 成分名 | 単 位 | 最低備蓄数量 |
|---------------------------|---------------|-------------------|--------|
| 〈内服薬〉 | | | |
| 睡眠導入剤 | ゾルピデム酒石酸塩 | 5mg 錠 | 800 |
| 解熱鎮痛剤 | アセトアミノフェン | 200mg 錠 | 3,500 |
| | ロキソプロフェンナトリウム | 60mg 錠 | 5,000 |
| 抗不安剤 | ジアゼパム | 2mg 錠 | 400 |
| 消化器用剤（鎮痙剤） | ブチルスコポラミン臭化物 | 10mg 錠 | 200 |
| 消化器用剤（PPI） | オメプラゾール | 10mg 錠 | 100 |
| 消化器用剤（制吐剤） | ドンペリドン | 10mg 錠 (OD 可) | 200 |
| 消化器用剤（止瀉剤） | ロペラミド塩酸塩 | 1mg カプセル | 300 |
| 消化器用剤（下剤） | 酸化マグネシウム | 330mg 錠 | 400 |
| 抗菌剤、抗生物質 | レボフロキサシン | 500mg 錠 | 900 |
| | アモキシシリン | 250mg カプセル 又は錠 | 600 |
| | セフカペンピボキシル塩酸塩 | 100mg 錠 | 1,000 |
| 抗ウイルス剤 | オセルタミビルリン酸塩 | 75mg カプセル | 800 |
| 循環器用剤（降圧剤） 冠血管拡張剤 | アムロジピン | 5mg 錠 | 1,000 |
| | ニトログリセリン | 0.3mg 舌下錠 | 200 |
| 抗ヒスタミン剤 ホルモン剤 糖尿病用剤 | ロラタジン | 10mg 錠 | 1,000 |
| | プレドニゾン | 5mg 錠 | 150 |
| | シタグリプチン | 25mg 錠 | 400 |
| 抗パーキンソン剤 | レボドパ/カルビドパ | 100mg/10mg 配合錠 | 100 |

| 薬効別 | 成分名 | 単 位 | 最低備蓄数量 |
|------------|------------------|-----------------|--------|
| 〈注射薬〉 | | | |
| 局所麻酔剤 | キシロカイン塩酸塩 | 1% 10mL シリンジ | 70 |
| 交感神経刺激剤 | エピネフリン | 1mg | 100 |
| 利尿剤 | フロセミド | 20mg | 20 |
| 副腎皮質ホルモン剤 | デキサメタゾン | 1.65mg | 50 |
| 消化器用剤（鎮痙剤） | ブチルスコポラミン臭化物 | 20mg | 40 |
| 抗生物質 | セフトリアキソンナトリウム | 1g | 100 |
| 輸液 | 低張性電解質液（維持液・3号液） | 500mL | 200 |
| 生理食塩水 | 生理食塩水 | 100mL | 200 |

| 薬効別 | 成分名 | 単 位 | 最低備蓄数量 |
|---------------------|----------------------|----------------------|--------|
| 〈外用薬〉 | | | |
| 局所麻酔剤 | リドカイン塩酸塩 | ゼリー 2% 30mL | 10 |
| 抗生物質（外皮用剤） 熱傷治療剤 | ゲンタマイシン硫酸塩 | 軟膏 0.1% 10g | 50 |
| | ジメチルイソプロピルアズレン | 軟膏 0.033% 500g | 5 |
| 消炎鎮痛剤（貼付剤） | ロキソプロフェンナトリウム | 貼付剤 100mg | 5,000 |
| 消炎鎮痛剤（坐薬） | ジクロフェナクナトリウム | 12.5mg | 300 |
| | アセトアミノフェン（小児用） | 100mg | 40 |
| 消毒剤 | クロルヘキシジングルコン酸塩 | 5% 500mL | 10 |
| | エチルアルコール | 70% 500mL | 40 |
| | 塩化ベンザルコニウム等 手指消毒剤 | 速乾式等 1L | 10 |
| | ポピドンヨード | 10% 250mL | 40 |
| | 次亜塩素酸ナトリウム | 6% 1.8L | 5 |
| 含嗽剤 | ポピドンヨード | 7% 30mL | 50 |
| 合成抗菌剤（点眼剤） | レボフロキサシン | 点眼剤 1.5% 5mL | 30 |
| 洗浄用生理食塩水 | 生理食塩水 | 500mL | 100 |
| 皮膚保護剤 | 白色ワセリン | 500g | 3 |

6 8-3 災害用医薬品の備蓄状況（県分）

| 薬効別 | 成分名 | 最低備蓄数量 |
|-------------------|---------------------------------------|--------|
| 〈衛生材料〉 | | |
| 絆創膏（粘着性伸縮包帯を含む） | 巾 12～50mm×長さ 9m 程度 | 700 |
| 救急絆創膏（ドレッシング材を含む） | パッド吸収部サイズ 4×6cm 以下 | 10,000 |
| 滅菌ガーゼ | 30cm×30cm | 20 |
| | 7.5cm×10cm | 600 |
| カット綿 | 3～5cm 四方 500g | 50 |
| 清浄綿（酒精綿） | エタノール 80%又はイソプロパノール 70%含浸 | 8,000 |
| 三角巾 | 大 | 50 |
| 伸縮包帯 | 巾 5～10cm×長さ 5m 程度 | 300 |
| 伸縮ネット包帯 | 巾 10～50mm×長さ 20m 程度 | 300 |
| プラスチック プリント材 | 腕用（M）副木 | 30 |
| | 足用（L）副木 | 30 |
| マスク | サージカルマスク（ひも、耳かけ問わず） | 2,000 |
| ディスポ手袋（滅菌品） | （双）プラスチック、ラテックス又はニトリル | 200 |
| ディスポ手袋（未滅菌品） | （枚）プラスチック、ラテックス又はニトリル | 2,000 |
| 輸液セット | 針（21～23G、翼状針・留置針含む）付き 輸液セットと針は別でも可 | 1,300 |
| 小児用ディスポ針 | 針（24G より細いもの、翼状針・留置針含む） | 500 |
| ディスポーザブル注射器 | 1mL | 1,000 |
| | 10mL | 1,000 |
| | 20mL | 1,000 |
| ディスポーザブル注射針 | 18G | 500 |
| | 22G | 1,000 |
| ディスポーザブル翼状針 | 21～23G | 1,000 |
| 使い捨て舌圧子 | 滅菌済 | 300 |
| 使い捨てピンセット | 滅菌済 | 150 |

8-4 応急手当指導員・普及員の講習内容

応急手当指導員講習Ⅰ (危機管理課調)

| 項 目 | | 時 間 (分) | |
|---------------------|--------------------|---------|-----|
| 指導要領 | 指導技法 | 60 | 435 |
| | 救命に必要な応急手当の指導要領 | 240 | |
| | その他の応急手当の指導要領 | 90 | |
| | 各種手当の組み合わせ・応用の指導要領 | 45 | |
| 効果測定・指導内容に関する質疑への対応 | | 45 | |
| 合 計 時 間 | | 480 | |

- (注) 1 「救命に必要な応急手当」とは、心肺蘇生法、止血法（感染防止含む）を意味する。
 2 「その他の応急手当」とは、傷病者管理法、外傷の手当要領、搬送法を意味する。

応急手当普及員講習Ⅰ

| 項 目 | | 時 間 (分) | |
|---------------------|--------------------|---------|-----|
| 基礎的な知識技能 | 基礎知識（講義） | 120 | 540 |
| | 救命に必要な応急手当の基礎実技 | 240 | |
| | その他の応急手当の基礎実技 | 180 | |
| 指導要領 | 基礎医学・資器材の取扱要領・指導技法 | 300 | 780 |
| | 救命に必要な応急手当の指導要領 | 360 | |
| | 各種手当の組み合わせ・応用の指導要領 | 120 | |
| 効果測定・指導内容に関する質疑への対応 | | 120 | |
| 合 計 時 間 | | 1,440 | |

- (注) 1 「基礎知識（講義）」とは、応急手当指導員（普及員）認定制度、応急手当の重要性、応急手当の対象者等に関する知識を意味する。
 2 「基礎医学」とは、解剖・生理学、感染防止を意味する。
 3 「救命に必要な応急手当」とは、心肺蘇生法、止血法を意味する。
 4 「その他の応急手当」とは、傷病者管理法、外傷の手当要領、搬送法を意味する。

応急手当普及員講習Ⅱ

| 項 目 | | 時 間 (分) | |
|---------|-----------------|---------|--|
| 指導要領 | 指導技法 | 60 | |
| | 救命に必要な応急手当の指導要領 | 180 | |
| 合 計 時 間 | | 240 | |

- (注) 1 「救命に必要な応急手当」とは、心肺蘇生法、止血法を意味する。
 2 指導要領には、感染防止及び効果測定を含むものである。

8-5 救助資機材等の整備状況

(危機管理課調)

| 分類 | 品名 | 佐久署 | 北部署 | 川西署 |
|----------|---------------------|-----|-----|-----|
| 一般救助器具 | かぎ付はしご | 有 | 有 | 有 |
| | 三連はしご | 有 | 有 | 有 |
| | 金属製折りたたみはしご又はワイヤはしご | 有 | | |
| | 救命索発射銃 | 有 | 有 | 有 |
| | サバイバースリング又は救助用縛帯 | 有 | 有 | 有 |
| | 平担架 | 有 | | |
| | ロープ | 有 | 有 | 有 |
| | カラビナ | 有 | 有 | 有 |
| | 滑車 | 有 | 有 | 有 |
| 重量物排除用器具 | 油圧ジャッキ | 有 | 有 | 有 |
| | 油圧スプレッダー | 有 | 有 | 有 |
| | 可搬式ウインチ | 有 | 有 | 有 |
| | ワイヤロープ | 有 | 有 | 有 |
| | マット型空気ジャッキ一式 | 有 | 有 | 有 |
| 切断用器具 | 油圧切断機 | 有 | 有 | 有 |
| | エンジンカッター | 有 | 有 | 有 |
| | チェーンソー | 有 | 有 | 有 |
| 切断用器具 | 鉄線カッター | 有 | 有 | 有 |
| | 空気鋸 | 有 | | |
| 破壊用器具 | 万能斧 | 有 | 有 | 有 |
| | ハンマー | 有 | 有 | 有 |
| | 削岩機 | 有 | | |
| | ハンマドリル | 有 | | |
| 測定用器具 | 可燃性ガス測定器 | 有 | 有 | 有 |
| | 有毒ガス測定器 | 有 | 有 | 有 |
| | 酸素濃度測定器 | 有 | 有 | 有 |
| | 放射線測定器 | 有 | 有 | 有 |

| | | | | |
|---------|----------|---|---|---|
| 呼吸保護用器具 | 空気呼吸器 | 有 | 有 | 有 |
| 隊員保護具 | 皮手袋 | 有 | 有 | 有 |
| | 安全带 | 有 | 有 | 有 |
| | 耐電手袋 | 有 | 有 | 有 |
| | 耐電衣 | 有 | | 有 |
| | 耐電ズボン | 有 | | 有 |
| | 耐電長靴 | 有 | 有 | 有 |
| | 防毒衣 | 有 | 有 | |
| | 耐熱服 | 有 | | |
| | 救命胴衣 | 有 | 有 | 有 |
| | 救命浮環 | 有 | 有 | 有 |
| | 救命ボート | 有 | 有 | 有 |
| | 船外機 | | 有 | 有 |
| 山岳救助用器具 | バスケット型担架 | 有 | 有 | 有 |
| その他器具 | 投光器一式 | 有 | 有 | 有 |
| | 携帯拡声器 | 有 | 有 | 有 |
| | 携帯無線機 | 有 | 有 | 有 |
| | 応急処置用セット | 有 | 有 | 有 |
| | 緩降機 | 有 | 有 | 有 |
| | ロープ登降機 | 有 | 有 | 有 |

9 建設機材等調達関係

9-1 土木工事用車両（保有車両5台以上）

（土木課調）

（東地区）

| 種 類 | | | ブルドーザー | バックホー | トラクター ショベル | | 積載型クレーン | ダンプ トラック (台) | | セルフローダー |
|---------|--------------|---------|--------|-------|---------------|-------|---------|--------------------|--------|---------|
| 社 名 等 | 住 所 | 電話番号 | | | ホイール式 | クローラ式 | | 5 t 以上 | 5 t 未満 | |
| (株)井出工業 | 志賀 3704 | 67-2348 | | 13 | 2 | | 2 | | 7 | 1 |
| (株)神津土建 | 志賀 5462 | 67-0666 | | 5 | | | 1 | 2 | 5 | |
| (有)高橋工業 | 香坂 3156-5 | 67-4354 | | 5 | 1 | | 1 | | 4 | |
| (株)花里組 | 志賀 2464-3 | 67-4108 | | 5 | 2 | | 2 | | 3 | |
| (有)安原組 | 志賀 6219-5 | 67-2458 | | 3 | | | 1 | | 2 | |

（浅間地区）

| 種 類 | | | ブルドーザー | バックホー | トラクター ショベル | | 積載型クレーン | ダンプ トラック (台) | | セルフローダー |
|------------------|----------------|---------|--------|-------|---------------|-------|---------|--------------------|--------|---------|
| 社 名 等 | 住 所 | 電話番号 | | | ホイール式 | クローラ式 | | 5 t 以上 | 5 t 未満 | |
| (株)OST | 岩村田 3162-40 | 67-8000 | 1 | 3 | 1 | | 1 | | 4 | 1 |
| 小林建設工業 (株) | 岩村田 1296-3 | 67-4063 | | 5 | 1 | | 1 | | 4 | |
| (株)佐久総合 | 塚原 2361 | 68-2340 | | 13 | 1 | | 2 | 1 | 5 | 2 |
| (株)雫田建設 工業 | 岩村田 1337-2 | 67-2227 | | 7 | 1 | | 1 | | 3 | |
| (株)武蔵 | 猿久保 586-3 | 68-2260 | | 11 | 1 | | 1 | | 5 | |
| (株)田中住建 | 長土呂 819-2 | 67-4736 | | 1 | 1 | | 1 | | 2 | |
| (株)千曲設備 | 横和 23 | 68-3041 | | 3 | | | | | 2 | |
| (有)フジヨシ エステート | 岩村田 250-1 | 68-4235 | | 7 | | | 1 | 1 | 2 | |

6 9 建設機材等調達関係

| 種 類 | | | ブルドーザー | バックホー | トラクター ショベル | | 積載型クレーン | ダンプ トラック (台) | | セルフローダー |
|-----------|----------------|---------|---------------|---------|---------------|-------|---------|--------------------|--------|---------|
| 社 名 等 | 住 所 | 電話番号 | | | ホイール式 | クローラ式 | | 5 t 以上 | 5 t 未満 | |
| 丸井造園建設(株) | | | 岩村田 2215-2 | 67-2112 | | 4 | | | 1 | |
| (株)森角建材店 | 岩村田 3162-10 | 67-3334 | | 2 | 2 | | 1 | | 5 | 1 |
| (株)山浦土木 | 岩村田 383 | 68-2320 | | 3 | | | 1 | 1 | 1 | 1 |

(野沢地区)

| 種 類 | | | ブルドーザー | バックホー | トラクター ショベル | | 積載型クレーン | ダンプ トラック (台) | | セルフローダー |
|---------------|--------------|---------|--------------|---------|---------------|-------|---------|--------------------|--------|---------|
| 社 名 等 | 住 所 | 電話番号 | | | ホイール式 | クローラ式 | | 5 t 以上 | 5 t 未満 | |
| (株)浅沼建設 | | | 大沢 1190-1 | 62-1098 | | 4 | 1 | | 1 | |
| (株)安土倍組 | 跡部 2 | 64-1333 | | 4 | | | 1 | | 4 | |
| 伊坂建設(株) | 伴野 972-8 | 62-8000 | | 2 | | | 1 | | 2 | 1 |
| (株)オークサ・マテックス | 野沢 94-1 | 62-2345 | | 2 | 8 | | 1 | | | |
| (株)原工務店 | 伴野 1468-1 | 62-0282 | | 2 | | | 1 | | 2 | |
| (株)平林組 | 高柳 28-2 | 62-3765 | | 6 | | | 1 | | 6 | |

(中込地区)

| 種 類 | | | ブルドーザー | バックホー | トラクター ショベル | | 積載型クレーン | ダンプ トラック (台) | | セルフローダー |
|--------|-------------|---------|--------------|---------|---------------|-------|---------|--------------------|--------|---------|
| 社 名 等 | 住 所 | 電話番号 | | | ホイール式 | クローラ式 | | 5 t 以上 | 5 t 未満 | |
| (株)井出組 | | | 中込 487-10 | 62-3324 | 1 | 7 | | | 2 | 1 |
| (株)木下組 | 中込 308-5 | 62-0343 | | 2 | 4 | | 1 | | 3 | |

| 種 類 | | | ブルドーザー | バックホー | トラクター ショベル | | 積載型クレーン | ダンプ トラック (台) | | セルフローダー |
|---------------|--------------|---------|--------|-------|---------------|-------|---------|--------------------|--------|---------|
| 社 名 等 | 住 所 | 電話番号 | | | ホイール式 | クローラ式 | | 5 t 以上 | 5 t 未満 | |
| 社 名 | | | | | | | | | | |
| (株)光和建设 | 中込 2598 | 62-1494 | 2 | 10 | 1 | 1 | 4 | 4 | 10 | 1 |
| 須江建設工業 (株) | 中込 1797-5 | 63-0501 | | 5 | | | 1 | | 4 | |
| 高重建設工業 (株) | 平賀 2168-1 | 62-0468 | 1 | 8 | 2 | | 1 | 1 | 6 | 1 |
| 田中建設(株) | 平賀 3517-4 | 62-1167 | | 2 | 1 | | 1 | | 1 | |
| (株)中沢組 | 中込 1160-口 | 62-3411 | | 4 | | | 1 | | 3 | |
| (株)不動 | 瀬戸 553-1 | 63-3551 | | 4 | | | 1 | | 4 | |
| (有)平和建設 | 内山 6478-4 | 63-4441 | | 3 | | | 1 | | 3 | |

(臼田地区)

| 種 類 | | | ブルドーザー | バックホー | トラクター ショベル | | 積載型クレーン | ダンプ トラック (台) | | セルフローダー |
|---------------|--------------|---------|--------|-------|---------------|-------|---------|--------------------|--------|---------|
| 社 名 等 | 住 所 | 電話番号 | | | ホイール式 | クローラ式 | | 5 t 以上 | 5 t 未満 | |
| 社 名 | | | | | | | | | | |
| (株)青柳 | 臼田 1335-1 | 82-2533 | | 15 | | | 3 | 6 | 5 | 1 |
| (株)小沢組 | 北川 459-4 | 82-2610 | | 2 | | | 1 | | 2 | |
| 小澤工業(株) | 北川 514-1 | 82-4534 | | 2 | | | 1 | | 2 | |
| (株)川村建設 | 北川 603-1 | 82-6040 | | 4 | 1 | | 1 | | 3 | |
| (株)木次工務店 | 平林 1141-1 | 86-2434 | 1 | 4 | | | 1 | 1 | 4 | 1 |
| 木下建工(株) | 臼田 623-1 | 82-2213 | | 3 | | | 2 | | 4 | |
| (有)佐久 ハマネツ | 臼田 1698 | 82-3665 | | 6 | | | 1 | | 1 | |
| (株)三協建設 | 三分 369-3 | 82-3470 | | 6 | | | 1 | | 3 | |

6 9 建設機材等調達関係

| 種 類 | | | ブルドーザー | バックホー | トラクター ショベル | | 積載型クレーン | ダンプ トラック (台) | | セルフローダー |
|--------------|--------------|---------|--------|-------|---------------|-------|---------|--------------------|--------|---------|
| 社 名 等 | 住 所 | 電話番号 | | | ホイール式 | クローラ式 | | 5 t 以上 | 5 t 未満 | |
| (株)志摩建設 | 清川 255-1 | 82-3094 | | 7 | | | 1 | | 3 | |
| 高邦組 | 下越 154 | 82-3679 | | 4 | | | 1 | | 2 | |
| 日建興業(株) | 臼田 2084-3 | 82-2391 | | 4 | 1 | | 1 | | 3 | 1 |
| (株) 丸山工務店 | 田口 2421 | 82-2253 | | 8 | 1 | | 1 | 1 | 5 | |
| (株)マルユウ | 下越 132-5 | 82-1250 | | 7 | | | 1 | | 5 | |
| (株)柳澤組 | 田口 4893 | 82-2711 | | 4 | | | 1 | | 2 | 1 |

(浅科地区)

| 種 類 | | | ブルドーザー | バックホー | トラクター ショベル | | 積載型クレーン | ダンプ トラック (台) | | セルフローダー |
|----------|------------|---------|--------|-------|---------------|-------|---------|--------------------|--------|---------|
| 社 名 等 | 住 所 | 電話番号 | | | ホイール式 | クローラ式 | | 5 t 以上 | 5 t 未満 | |
| (株)技建チーム | 甲 1375-1 | 58-2459 | | 3 | 1 | | 1 | | 3 | 1 |
| 佐久企業 | 御馬寄 554 | 58-2873 | | 9 | | | 1 | 2 | 4 | 1 |

(望月地区)

| 種 類 | | | ブルドーザー | バックホー | トラクター ショベル | | 積載型クレーン | ダンプ トラック (台) | | セルフローダー |
|--------------|--------------|---------|--------|-------|---------------|-------|---------|--------------------|--------|---------|
| 社 名 等 | 住 所 | 電話番号 | | | ホイール式 | クローラ式 | | 5 t 以上 | 5 t 未満 | |
| 鹿曲建設(株) | 協和 2621 | 53-2176 | | 3 | 1 | | | | 1 | |
| (有) 工藤工務所 | 望月 1373-1 | 53-2523 | | 6 | 1 | | 1 | | 3 | |
| (株) 小林工務店 | 協和 7197-1 | 53-2510 | | 2 | | | 1 | | 3 | |
| (株)竹花組 | 望月 30-1 | 53-2345 | 3 | 10 | 6 | | 2 | 2 | 4 | |
| (有)双葉工業 | 望月 8 2 | 53-4067 | | 6 | 1 | | | | 2 | |

| 社名等 | | | 種類 | | トラクター ショベル | | 積載型 クレーン | ダンプ トラック (台) | | セルフ ローダー |
|---------|-------------|---------|-----------|----------|---------------|---------------|-------------|--------------------|-----------|-------------|
| 社名 | 住所 | 電話番号 | ブル ドーザ | バック ホ | ホイ ール 式 | クロ ーラ 式 | | 5 t 以上 | 5 t 未満 | |
| | 8-2 | | | | | | | | | |
| (株)森屋建設 | 望月31 5-7 | 53-2206 | 1 | 9 | 2 | | 1 | | 4 | 1 |

10 情報通信関係

10-1 佐久市防災行政無線配置状況

1 総括表

(1) 同報系

(危機管理課調)

| 地区名 | 周波数 | 子局数 | 導入年度 | 備考 |
|-----|----------------------|----------------------------|-----------------------|----|
| 佐久 | 58.25MHz (デジタル方式) | ・親局 1 (中継局 2) ・屋外子局 182 | 平成 20 年度～ 平成 22 年度 | |
| 臼田 | | ・屋外子局 41 | 令和元年度 | |
| 浅科 | | ・屋外子局 27 | 令和 2 年度 | |
| 望月 | | ・屋外子局 58 | 平成 20 年度 ～平成 22 年度 | |

(2) 水防系

| 地区名 | 周波数 | トーン信号 | 台数 | 導入年度等 |
|-----|----------|-------|---------------------------|---------|
| 佐久 | 71.79MHz | | 固定局 3 基地局 2 陸上移動局 1 | 昭和 49 年 |

2 屋外拡声子局等設置場所一覧表（同報系総括表の内訳）

| 番号 | 管理番号 | 屋外子局目標物または施設等名称 | 所在地（設置場所） | 備考 |
|----|-------|-----------------|-------------|-------|
| 1 | 親局 | 広報佐久 | 中込 3056 | 佐久市役所 |
| 2 | 中継局 | 佐久望月中継 | 望月 1807-4 | |
| 3 | 中継局 | 佐久あらふね中継 | 内山 352 | |
| 4 | 浅間 1 | 聖原公園 | 長土呂 31-5 | |
| 5 | 浅間 2 | 長土呂北菱池記念碑 | 長土呂 860-1 | |
| 6 | 浅間 3 | ひばりヶ丘団地公園 | 長土呂 1047-13 | |
| 7 | 浅間 4 | 長土呂西 | 長土呂 1767-2 | |
| 8 | 浅間 5 | 佐久平交流センター | 佐久平駅南 4-1 | |
| 9 | 浅間 6 | 長土呂公会場 | 長土呂 1402-2 | |
| 10 | 浅間 7 | 市宮城ヶ丘団地 | 長土呂 590-1 | |
| 11 | 浅間 8 | 久保田公園 | 岩村田北 1-18-1 | |
| 12 | 浅間 9 | 市宮住吉団地 | 岩村田 1062-2 | |
| 13 | 浅間 10 | 西本町公会場 | 岩村田 5039-2 | |
| 14 | 浅間 11 | 荒宿公会場 | 岩村田 430 | |
| 15 | 浅間 12 | 浅間会館 | 岩村田 543-1 | |
| 16 | 浅間 13 | 老人ホーム佐久福寿園 | 岩村田 4213 | |
| 17 | 浅間 14 | 佐久長聖中グラウンド | 岩村田 3960-11 | |
| 18 | 浅間 15 | 市宮花園団地 | 岩村田 3334-89 | |
| 19 | 浅間 16 | 岩村田小学校 | 岩村田 2641-2 | |
| 20 | 浅間 17 | 相生町公会場 | 岩村田 2130-8 | |
| 21 | 浅間 18 | 子ども未来館 | 岩村田 1931-1 | |
| 22 | 浅間 19 | 浅間総合病院 | 岩村田 1877-2 | |
| 23 | 浅間 20 | 相生町西 | 岩村田 1738-2 | |
| 24 | 浅間 21 | 一本柳公園 | 岩村田 2275-1 | |
| 25 | 浅間 22 | 猿久保公会場 | 猿久保 373-1 | |
| 26 | 浅間 23 | 猿久保南 | 猿久保 669 | |
| 27 | 浅間 24 | 猿久保東区公会場 | 猿久保 864-1 | |
| 28 | 浅間 25 | 猿久保中央 | 猿久保 436-5 | |
| 29 | 浅間 26 | 荒宿北 | 岩村田 3752 | |
| 30 | 浅間 27 | 上の城 | 岩村田 2566-42 | |
| 31 | 浅間 28 | 浅間総合病院南 | 岩村田 1855-1 | |
| 32 | 浅間 29 | 佐久平浅間小学校 | 長土呂 1717 | |
| 33 | 浅間 30 | 長土呂ひだまりの丘住宅団地 | 長土呂 996-28 | |
| 34 | 浅間 31 | 佐久平総合技術高校 | 岩村田 991-1 | |
| 35 | 浅間 32 | 市民創錬センター | 猿久保 165-1 | |
| 36 | 浅間 33 | 平塚砂田橋西 | 岩村田 1601-7 | |
| 37 | 浅間 34 | 西屋敷集会所 | 小田井 333-3 | |
| 38 | 浅間 35 | 西屋敷南 | 小田井 131-7 | |
| 39 | 浅間 36 | 荒田集会所 | 小田井 1206-9 | |
| 40 | 浅間 37 | 皎月原公園 | 小田井 836-25 | |
| 41 | 浅間 38 | 横根北 | 横根 163-1 | |
| 42 | 浅間 39 | 横根区公会場 | 横根 513 | |

| 番号 | 管理 番号 | 屋外子局目標物または施設等名称 | 所在地（設置場所） | 備考 |
|----|----------|-----------------|------------|----|
| 43 | 浅間 40 | 横根区島原集会場 | 横根 744 | |
| 44 | 浅間 41 | J A平根支所 | 上平尾 1015-7 | |
| 45 | 浅間 42 | 下平尾伴助集会場 | 下平尾 2250-1 | |
| 46 | 浅間 43 | 下平尾公民館 | 下平尾 1156-2 | |
| 47 | 浅間 44 | 下平尾 | 下平尾 457 | |
| 48 | 浅間 45 | 市営赤岩団地 | 長土呂 1937-2 | |
| 49 | 浅間 46 | 赤岩公会場 | 塚原 361 | |
| 50 | 浅間 47 | 常田公民館 | 常田 211-1 | |
| 51 | 浅間 48 | 常田西 | 常田 438-6 先 | |
| 52 | 浅間 49 | 上塚原西 | 塚原 1551-3 | |
| 53 | 浅間 50 | 上塚原コミュニティーセンター | 塚原 1311-5 | |
| 54 | 浅間 51 | 常田入口交差点 | 塚原 984-9 | |
| 55 | 浅間 52 | 下塚原公会場 | 塚原 1885-2 | |
| 56 | 浅間 53 | 根々井塚原消防器具置場 | 塚原 2380 | |
| 57 | 浅間 54 | 平塚公会場 | 塚原 756-2 | |
| 58 | 浅間 55 | 中佐都小学校 | 塚原 808 | |
| 59 | 浅間 56 | 市営大塚団地 | 根々井 1066-1 | |
| 60 | 浅間 57 | 根々井公会場 | 根々井 810-1 | |
| 61 | 浅間 58 | 根々井団地 | 根々井 220-42 | |
| 62 | 浅間 59 | ねねいふたば保育園 | 根々井 197-1 | |
| 63 | 浅間 60 | 大和田公会場 | 鳴瀬 1875-1 | |
| 64 | 浅間 61 | 大和田団地 | 鳴瀬 1670-38 | |
| 65 | 浅間 62 | 落合公会場 | 鳴瀬 3647 | |
| 66 | 浅間 63 | 北岩尾公民館北 | 鳴瀬 854-1 | |
| 67 | 浅間 64 | 北岩尾落合処理場 | 鳴瀬 3381-10 | |
| 68 | 浅間 65 | 南岩尾公会場 | 鳴瀬 1066-2 | |
| 69 | 浅間 66 | 今井公会場 | 今井 413-1 | |
| 70 | 浅間 67 | 三河田 | 三河田 2-1 | |
| 71 | 浅間 68 | 横和公会場 | 横和 362 | |
| 72 | 浅間 69 | 横和東住宅団地 | 横和 211-30 | |
| 73 | 浅間 70 | 市営白山団地 | 三河田 516-3 | |
| 74 | 野沢 1 | 野沢西住宅団地南 | 野沢 597-4 | |
| 75 | 野沢 2 | 野沢体育センター | 野沢 339-1 | |
| 76 | 野沢 3 | 城山公園北市営駐車場 | 原 565-9 | |
| 77 | 野沢 4 | 南部交番東 | 原 538-1 | |
| 78 | 野沢 5 | 原区公会場 | 原 17-3 | |
| 79 | 野沢 6 | 野沢原水防庫 | 原 370-17 | |
| 80 | 野沢 7 | 鍛冶屋公会場 | 鍛冶屋 278-1 | |
| 81 | 野沢 8 | 鍛冶屋川原団地 | 鍛冶屋 344-1 | |
| 82 | 野沢 9 | 高柳公会場 | 高柳 63-7 | |
| 83 | 野沢 10 | 野沢小学校 | 取出町 472-3 | |
| 84 | 野沢 11 | 取出町公民館 | 取出町 200-5 | |
| 85 | 野沢 12 | 取出町ふれあい公園 | 取出町 301-1 | |

6 9 建設機材等調達関係

| 番号 | 管理 番号 | 屋外子局目標物または施設等名称 | 所在地（設置場所） | 備 考 |
|-----|----------|-----------------|--------------------|-----|
| 86 | 野沢 13 | 本新町公会場 | 本新町 135-2 | |
| 87 | 野沢 14 | 跡部老人憩いの家 | 跡部 7-5 | |
| 88 | 野沢 15 | 跡部北交差点（R141）東 | 跡部 354-3 | |
| 89 | 野沢 16 | 泉野区集会所 | 三塚 226-23 | |
| 90 | 野沢 17 | 上桜井公会場 | 桜井 76-1 | |
| 91 | 野沢 18 | 中桜井公会場 | 桜井 666-1 | |
| 92 | 野沢 19 | 下桜井公会場 | 桜井 442 | |
| 93 | 野沢 20 | 北桜井公会場 | 桜井 780-3 | |
| 94 | 野沢 21 | 今岡公民館 | 伴野 1383 | |
| 95 | 野沢 22 | 岸野小学校 | 伴野 1725 | |
| 96 | 野沢 23 | 下県佐久橋南 | 伴野 1965-7 | |
| 97 | 野沢 24 | 宮川団地集会場 | 伴野 2143-3 | |
| 98 | 野沢 25 | 相浜公民館 | 伴野 2311-1 | |
| 99 | 野沢 26 | 沓沢公民館西 | 根岸 3113-1 | |
| 100 | 野沢 27 | 沓沢火の見 | 根岸 3085-2 | |
| 101 | 野沢 28 | 糠尾公民館 | 根岸 1887-1 | |
| 102 | 野沢 29 | 日向公民館区民広場 | 根岸 1369 | |
| 103 | 野沢 30 | 竹田公会場 | 根岸 321-3 先N地 | |
| 104 | 野沢 31 | 下平公民館 | 伴野 824-1 | |
| 105 | 野沢 32 | 熊久保火の見 | 伴野 25-1 | |
| 106 | 野沢 33 | 平井公民館 | 根岸 3694 | |
| 107 | 野沢 34 | 平井南 | 根岸 3419-3 | |
| 108 | 野沢 35 | 五本木 | 地番なし（根岸 4294-4 先） | |
| 109 | 野沢 36 | うぐいすの森 | 東立科 1409 | |
| 110 | 野沢 37 | 東立科下 | 東立科 256 | |
| 111 | 野沢 38 | 東立科上 | 東立科 85-3 | |
| 112 | 野沢 39 | 小宮山会館 | 小宮山 246 | |
| 113 | 野沢 40 | 弥生ヶ丘団地公園 | 小宮山 320-149 | |
| 114 | 野沢 41 | 前山南生活改善センター | 前山 553-1 | |
| 115 | 野沢 42 | 洞源区公会場 | 前山 323-1 | |
| 116 | 野沢 43 | 市営泉団地 | 前山 113-8 | |
| 117 | 野沢 44 | 美笹下 | 地番なし（小宮山 1507-1 先） | |
| 118 | 野沢 45 | 美笹上 | 前山 1905-1318 | |
| 119 | 野沢 46 | 佐久の泉共同作業センター | 前山 38-1 | |
| 120 | 野沢 47 | 地家公会場 | 大沢 556-7 | |
| 121 | 野沢 48 | 大沢下町公民館 | 大沢 876-2 | |
| 122 | 野沢 49 | 大沢地区社会体育館 | 大沢 789-1 | |
| 123 | 野沢 50 | 大地堂公会場 | 大沢 2067-1 | |
| 124 | 野沢 51 | 大沢新田公会場 | 大沢 3717-2 | |
| 125 | 中込 1 | 佐久市役所 | 中込 3065-1 | |
| 126 | 中込 2 | 中込小学校 | 中込 496-6 | |

| 番号 | 管理 番号 | 屋外子局目標物または施設等名称 | 所在地（設置場所） | 備 考 |
|-----|----------|-----------------|-------------|-----|
| 127 | 中込 3 | 橋場公園 | 中込 3-18 | |
| 128 | 中込 4 | 石神班消防詰所 | 中込 574-1 | |
| 129 | 中込 5 | 北中込駅前公園 | 中込 3215-11 | |
| 130 | 中込 6 | 佐久市総合体育館 | 中込 2939 | |
| 131 | 中込 7 | 佐太夫町公園 | 中込 1-9 | |
| 132 | 中込 8 | 三家公会場 | 中込 2371-3 | |
| 133 | 中込 9 | 中込南区市民農園 | 中込 3734-145 | |
| 134 | 中込 10 | 冷間市営住宅 | 中込 2505-16 | |
| 135 | 中込 11 | 杉の木公会場 | 中込 1152-2 | |
| 136 | 中込 12 | 北町第2集会場 | 中込 3679-99 | |
| 137 | 中込 13 | 皇大神社 | 中込 2802-1 | |
| 138 | 中込 14 | 横町公園 | 中込 1-26 | |
| 139 | 中込 15 | 平賀中宿公会場 | 平賀 622-6 | |
| 140 | 中込 16 | 常和集会所 | 常和 2826-3 | |
| 141 | 中込 17 | 常和公民館 | 常和 1729 | |
| 142 | 中込 18 | 平賀上宿公会場 | 平賀 5142 | |
| 143 | 中込 19 | 西耕地公民館 | 瀬戸 1721-1 | |
| 144 | 中込 20 | 瀬戸公民館 | 瀬戸 1896-1 | |
| 145 | 中込 21 | 北耕地公民館 | 瀬戸 2866-1 | |
| 146 | 中込 22 | 平賀新町公会場 | 平賀 1741 | |
| 147 | 中込 23 | 太田部公会場 | 太田部 234 | |
| 148 | 中込 24 | 荒家公会場 | 平賀 1156-1 | |
| 149 | 中込 25 | アヴェニュー佐久平 | 平賀 2666-305 | |
| 150 | 中込 26 | 高見澤電機 | 瀬戸 400-4 | |
| 151 | 中込 27 | 佐久こまば学園 | 瀬戸 70-2 | |
| 152 | 中込 28 | 堀内硝子佐久工場 | 瀬戸 553-21 | |
| 153 | 中込 29 | 瀬戸コミプラ | 瀬戸 1773 | |
| 154 | 中込 30 | 樋村団地集会所 | 平賀 2414-1 | |
| 155 | 中込 31 | 佐久陸上競技場 | 平賀 3011 | |
| 156 | 中込 32 | 松井公民館 | 内山 7980-2 | |
| 157 | 中込 33 | 内山長野通信 | 内山 5941-1 | |
| 158 | 中込 34 | 内山集会所 | 内山 5206-3 | |
| 159 | 中込 35 | 朮水集会所 | 内山 4282-3 | |
| 160 | 中込 36 | 中村公民館 | 内山 3466-2 | |
| 161 | 中込 37 | 相立公民館 | 内山 2573 | |
| 162 | 中込 38 | 苦水公民館 | 内山 1473 | |
| 163 | 中込 39 | 大月班機器置場 | 内山 738 | |
| 164 | 中込 40 | 黒田公民館 | 内山 167-1 | |
| 165 | 中込 41 | 館が沢 | 内山 16-217 | |
| 166 | 中込 42 | 荒船 | 内山 352-1 | |
| 167 | 中込 43 | 苦水所沢下 | 内山 1932-1 | |
| 168 | 中込 44 | 苦水所沢上 | 内山 1987-60 | |
| 169 | 東 1 | 東児童館 | 新子田 897-1 | |

| 番号 | 管理 番号 | 屋外子局目標物または施設等名称 | 所在地（設置場所） | 備考 |
|-----|----------|-----------------|--------------|----|
| 170 | 東 2 | ヴィアール佐久 | 新子田 75-3 | |
| 171 | 東 3 | 駒場区公会場 | 新子田 1700-164 | |
| 172 | 東 4 | 焼肉やまおく | 新子田 1882-30 | |
| 173 | 東 5 | 安原公民館 | 安原 381-1 | |
| 174 | 東 6 | 安原区原集会所 | 安原 990-1 先 | |
| 175 | 東 7 | 紅雲台区公会場 | 安原 1424-228 | |
| 176 | 東 8 | 香坂西地公民館 | 香坂 2812-1 | |
| 177 | 東 9 | 東地公民館 | 香坂 1128-1 | |
| 178 | 東 10 | 伊勢林公民館 | 新子田 1844-5 | |
| 179 | 東 11 | 湯川台住宅団地 | 安原 1367-47 | |
| 180 | 東 12 | 東小学校 | 志賀 6128-1 | |
| 181 | 東 13 | 志賀下宿公民館 | 志賀 5894-5 | |
| 182 | 東 14 | 志賀中宿公民館 | 志賀 3461-5 | |
| 183 | 東 15 | 志賀上宿公会場 | 志賀 3670-6 | |
| 184 | 東 16 | 駒込公民館 | 志賀 1245-2 | |
| 185 | 東 17 | 五十貫班消防詰所 | 志賀 5442 | |
| 186 | 白田 1 | 白田支所 | 白田 89-3 | |
| 187 | 白田 2 | 岳見 | 白田 1206-1 | |
| 188 | 白田 3 | 美里 | 白田 1278-1 | |
| 189 | 白田 4 | 下の宮 | 白田 2073-1 | |
| 190 | 白田 5 | 住吉 | 白田 572 | |
| 191 | 白田 6 | 白田小 | 白田 307-1 | |
| 192 | 白田 7 | 旭ヶ丘 | 白田 2480-1 | |
| 193 | 白田 8 | 下小田切 | 下小田切 8-6 | |
| 194 | 白田 9 | 稲荷山 | 勝間 83 地先 | |
| 195 | 白田 10 | 滝 | 湯原 1247-3 | |
| 196 | 白田 11 | 泉ヶ丘 | 下小田切 445-3 | |
| 197 | 白田 12 | 緑ヶ丘 | 北川 396-12 | |
| 198 | 白田 13 | 北川会館 | 北川 525-27 | |
| 199 | 白田 14 | 若葉台 | 北川 557-52 | |
| 200 | 白田 15 | 北川 | 北川 367-1 | |
| 201 | 白田 16 | 湯原 | 湯原 731 | |
| 202 | 白田 17 | 切原小 | 中小田切 101-6 | |
| 203 | 白田 18 | 上小田切 | 上小田切 304 | |
| 204 | 白田 19 | 上小田切西 | 市上小田切 832-1 | |
| 205 | 白田 20 | 湯原新田 | 湯原 2674-1 | |
| 206 | 白田 21 | 上中込 | 田口 6350-1 | |
| 207 | 白田 22 | あいとぴあ | 下越 16-5 | |
| 208 | 白田 23 | 白田駅前 | 下越 115-40 | |
| 209 | 白田 24 | 下越第二 | 下越 774-1 | |
| 210 | 白田 25 | 三条 | 入沢 519-イ | |
| 211 | 白田 26 | 十日町 | 入沢 898 | |
| 212 | 白田 27 | 岩水 | 平林 950-イ | |

| 番号 | 管理 番号 | 屋外子局目標物または施設等名称 | 所在地（設置場所） | 備 考 |
|-----|----------|-----------------|--------------|-----|
| 213 | 臼田 28 | 岩水 2 | 平林 1128-3 | |
| 214 | 臼田 29 | 青沼小 | 入沢 231-4 | |
| 215 | 臼田 30 | 入沢 | 入沢 1557 | |
| 216 | 臼田 31 | 入沢上 | 入沢 3015 | |
| 217 | 臼田 32 | 本郷 | 下越 519 | |
| 218 | 臼田 33 | 三分 | 三分 525-1 | |
| 219 | 臼田 34 | 下町 | 田口 2886-1 | |
| 220 | 臼田 35 | 中町 | 田口 2623-4 | |
| 221 | 臼田 36 | 宮代 | 田口 2502-2 | |
| 222 | 臼田 37 | 丸山 | 田口 947-1 | |
| 223 | 臼田 38 | 丸山上 | 田口 628 | |
| 224 | 臼田 39 | 原 | 田口 4838 | |
| 225 | 臼田 40 | 清川 | 清川 388-7 | |
| 226 | 臼田 41 | 清川 2 | 清川 254-1 | |
| 227 | 浅科 1 | 塩名田北 | 塩名田 391-2 | |
| 228 | 浅科 2 | 塩名田 | 塩名田 1338 | |
| 229 | 浅科 3 | 舟久保 | 塩名田 793-9 | |
| 230 | 浅科 4 | 塩名田南 | 塩名田 1131-1 | |
| 231 | 浅科 5 | 庄ノ上 | 御馬寄 925-32 | |
| 232 | 浅科 6 | 療育支援センター | 御馬寄 1359-4 | |
| 233 | 浅科 7 | 御馬寄 | 御馬寄 173 | |
| 234 | 浅科 8 | 駒寄 | 御馬寄 587-39 | |
| 235 | 浅科 9 | 上原 | 甲 37-1 | |
| 236 | 浅科 10 | 上原南 | 甲 342 | |
| 237 | 浅科 11 | 上原大池 | 矢嶋 1904-1 地先 | |
| 238 | 浅科 12 | 中原 | 甲 1176-4 | |
| 239 | 浅科 13 | 中原南 | 甲 932-12 | |
| 240 | 浅科 14 | 下原北 | 甲 1611-4 | |
| 241 | 浅科 15 | 下原 | 甲 1359-3 | |
| 242 | 浅科 16 | 入の沢 | 桑山 585-1 | |
| 243 | 浅科 17 | 桑山 | 桑山 728-2 | |
| 244 | 浅科 18 | 蓬田 | 蓬田 761-9 | |
| 245 | 浅科 19 | 宮本 | 蓬田 106-2 | |
| 246 | 浅科 20 | 中町 | 蓬田 206 | |
| 247 | 浅科 21 | 福祉センター | 八幡 494 | |
| 248 | 浅科 22 | 八幡南 | 甲 1071-1 | |
| 249 | 浅科 23 | 大平 | 八幡 700-43 | |
| 250 | 浅科 24 | 御牧原北 | 八幡 1124-3 | |
| 251 | 浅科 25 | 御牧原南 | 蓬田 1300-7 | |
| 252 | 浅科 26 | 矢嶋 | 矢島 451-1 | |
| 253 | 浅科 27 | 鶴沼 | 矢島 108 | |
| 254 | 望月 1 | 佐久市望月支所 | 望月 263 | |
| 255 | 望月 2 | 古宮 | 望月 1130-29 | |

| 番号 | 管理 番号 | 屋外子局目標物または施設等名称 | 所在地（設置場所） | 備 考 |
|-----|----------|------------------|--------------|-----|
| 256 | 望月 3 | 御桐谷西 | 望月 471-14 | |
| 257 | 望月 4 | 本牧体育館 | 望月 775-1 | |
| 258 | 望月 5 | 茂田井公民館 | 茂田井 2136-2 | |
| 259 | 望月 6 | 茂田井北 | 茂田井 3260-1 先 | |
| 260 | 望月 7 | 観音寺公民館 | 茂田井 3726-1 | |
| 261 | 望月 8 | 印内公民館 | 印内 244-1 | |
| 262 | 望月 9 | 印内原公民館 | 印内 566-10 | |
| 263 | 望月 10 | 御牧原公民館 | 布施 8-250 | |
| 264 | 望月 11 | 百沢公民館 | 布施 162-4 | |
| 265 | 望月 12 | 牧布施公民館 | 布施 505 | |
| 266 | 望月 13 | 布施温泉公園 | 布施 742-4 | |
| 267 | 望月 14 | 布施地域コミュニティーセンター | 布施 1700-5 | |
| 268 | 望月 15 | 式部公民館 | 布施 2682-2 | |
| 269 | 望月 16 | 抜井公民館 | 布施 3535-1 | |
| 270 | 望月 17 | 中居創作館 | 布施 4231-1 | |
| 271 | 望月 18 | 雁村公民館 | 布施 4934-2 | |
| 272 | 望月 19 | 大木 | 布施 5678-1 先 | |
| 273 | 望月 20 | 藤巻 | 布施 4558-2 | |
| 274 | 望月 21 | 一の原山びこセンター | 布施 5317-223 | |
| 275 | 望月 22 | 長者原公民館 | 布施 5316-1 | |
| 276 | 望月 23 | 東長者原公民館 | 布施 2477-52 | |
| 277 | 望月 24 | 中石堂 | 布施 2475-170 | |
| 278 | 望月 25 | 下之宮公民館 | 春日 624-8 | |
| 279 | 望月 26 | 善郷寺公民館 | 春日 730-45 | |
| 280 | 望月 27 | 高橋 | 春日 445-1 先 | |
| 281 | 望月 28 | 御鹿の郷地域ふれあいセンター | 春日 2713-1 | |
| 282 | 望月 29 | 向反公民館 | 春日 1277-1 | |
| 283 | 望月 30 | 竹之城公民館 | 春日 1783 | |
| 284 | 望月 31 | 新田公民館 | 春日 2403-1 | |
| 285 | 望月 32 | 湯沢公民館 | 春日 2253-15 | |
| 286 | 望月 33 | 新町公民館 | 春日 3311-6 | |
| 287 | 望月 34 | 茂沢公民館 | 春日 3580-2 | |
| 288 | 望月 35 | 入新町公民館 | 春日 3913-1 | |
| 289 | 望月 36 | 協東 | 協和 2361-1 | |
| 290 | 望月 37 | 川西消防署 | 協和 132-2 | |
| 291 | 望月 38 | 三井公民館 | 協和 244-1 | |
| 292 | 望月 39 | 小平公民館 | 協和 1319-1 | |
| 293 | 望月 40 | 小平上 | 協和 1515-3 | |
| 294 | 望月 41 | 協西鳶岩 | 協和 3235 先 | |
| 295 | 望月 42 | 協西公民館 | 協和 3347-3 | |
| 296 | 望月 43 | 大谷地合の沢地区農業生活改善施設 | 協和 3597-156 | |
| 297 | 望月 44 | 大谷地土林集会所 | 協和 4388-3 | |

| 番号 | 管理 番号 | 屋外子局目標物または施設等名称 | 所在地（設置場所） | 備 考 |
|-----|----------|-----------------|-------------|-----|
| 298 | 望月 45 | 大谷地公民館 | 協和 3151-1 | |
| 299 | 望月 46 | 高呂吹上 | 協和 3024-5 | |
| 300 | 望月 47 | 高呂竹之花 | 協和 2860-2 | |
| 301 | 望月 48 | 高呂公民館 | 協和 2612-1 | |
| 302 | 望月 49 | 望月児童館 | 協和 5270-1 | |
| 303 | 望月 50 | 比田井公民館 | 協和 6683-1 | |
| 304 | 望月 51 | 比田井入口 | 春日 146-1 | |
| 305 | 望月 52 | 天神公民館 | 協和 8554 | |
| 306 | 望月 53 | 片倉北 | 協和 7210-2 | |
| 307 | 望月 54 | 片倉中 | 協和 7261-2 | |
| 308 | 望月 55 | 片倉南 | 協和 7462 | |
| 309 | 望月 56 | 片倉下谷田 | 協和 8088-1 | |
| 310 | 望月 57 | 片倉上谷田 | 協和 8390-3 | |
| 311 | 望月 58 | 西長者原公民館 | 協和 8524-117 | |

10-2 長野県防災行政無線電話番号

佐 久

(危機管理課調)

| 無線局番号 | 内線番号 | 配 置 場 所 | 備 考 |
|-------|------|------------------|--------|
| 331 | 76 | 総務部危機管理課 (FAX専用) | |
| | 61 | 総務部危機管理課 (宿直室) | |
| | 79 | 総務部危機管理課 | *宿直室切替 |

(参考)

| 無線局番号 | 内線番号 | 配 置 場 所 | 備 考 |
|-------|------|--------------|-----|
| 233 | 216 | 佐久地域振興局総務管理課 | |
| | 271 | 佐久保健福祉事務所総務課 | |
| | 211 | 佐久建設事務所総務課 | |
| 321 | 79 | 小諸市総務部庶務課 | |
| 322 | 79 | 佐久穂町総務課 | |
| 311 | 79 | 小海町総務課 | |
| 312 | 79 | 川上村総務課 | |
| 313 | 79 | 南牧村総務課 | |
| 342 | 79 | 南相木村住民課 | |
| 343 | 79 | 北相木村総務企画課 | |
| 341 | 79 | 軽井沢町総務課 | |
| 323 | 79 | 御代田町総務課 | |
| 352 | 79 | 立科町総務課 | |
| 371 | 79 | 東御市総務課 | |
| 334 | 79 | 佐久広域連合消防本部 | |

10-3 防災相互通信用無線局

(466MHz帯の防災相互波)

(危機管理課調)

| 北 信 免 許 人 | 東 信 免 許 人 | 中 信 免 許 人 | 南 信 免 許 人 |
|--|---|---|---|
| 北信地域 ○中野市 ○飯山市 ○木島平村 長野地域 総務省 (信越総合通信局) ○長野市 ○須坂市 ○千曲市 ○坂城町 ○小布施町 ○高山村 ○飯綱町 | 上小地域 上田市 ○小諸市 ○長和町 ○東御市 ○青木村 佐久地域 ○佐久市 ○佐久穂町 ○川上村 南牧村 ○軽井沢町 ○御代田町 | 大北地域 池田町 ○小谷村 松本地域 長野県 (消防防災航空センター) 松本市 ○山形村 ○朝日村 木曽地域 塩尻市 木曽町 | 諏訪地域 茅野市 ○下諏訪町 ○富士見町 ○原村 上伊那地域 ○伊那市 ○駒ヶ根市 ○辰野町 ○宮田村 飯伊地域 ○飯田市 ○松川町 ○高森町 阿南町 ○阿智村 平谷村 売木村 天龍村 ○泰阜村 喬木村 ○豊丘村 |

○印の免許人には、基地局あり。

(158MHz帯の防災相互波)

| 東 信 免 許 人 |
|---|
| 佐久地域 佐久広域連合 消防本部 佐久消防署 北部消防署 ○軽井沢消防署 ○御代田消防署 ○小諸消防署 川西消防署 |

上小地域
 長野県
 小諸ガス管理事務所
 上田地域広域連合
 ○消防本部(上田中央消防署)
 上田東北消防署
 上田南部消防署
 川西消防署
 ○丸子消防署

| 東 | 信 |
|---|---|
| 免 | 許 人 |
| ○南部消防署 御代田町 御代田消防署 ○小海町 南相木村 北相木村 立科町 日本赤十字社 川西赤十字病院 東京電力(株) 千曲川送電所 | ○真田消防署 依田窪南部消防署 東御消防署 中部電力(株) 上田営業所 |

○印の免許人には、基地局あり。

非常通信における通報（以下「非常通報」という。）の内容は、次に掲げるもの又はこれに準ずるものとする。

1. 人命の救助に関するもの
2. 天災の予警報（主要河川の水位を含む。）及び天災その他の状況に関するもの
3. 緊急を要する気象、地震、火山等の観測資料
4. 電波法第 74 条実施の指令及びその他の指令
5. 非常事態に際しての事態の収拾、復旧、交通制限その他の秩序の維持又は非常事態に伴う緊急措置に関するもの
6. 暴動に関する情報連絡及びその緊急措置に関するもの
7. 非常災害時における緊急措置を要する犯罪に関するもの
8. 遭難者救護に関するもの
9. 非常事態発生の場合における列車運転、鉄道輸送に関するもの
10. 鉄道線路、道路、電力設備、電信電話回線の破壊又は障害の状況及びその修理復旧のための資材の手配及び運搬、要員の確保その他緊急措置に関するもの
11. 中央防災会議、同事務局、地方防災会議、緊急災害対策本部、非常災害対策本部及び災害対策本部相互間に発受する災害救援その他緊急措置に関する労務、施設、設備、物資及び資金の調達、配分、輸送等に関するもの
12. 災害救助法第 24 条及び災害対策基本法第 71 条第 1 項の規定に基づき、都道府県知事から医療、土木、建築工事又は輸送関係者に対して発する従事命令に関するもの

10-4 災害時優先電話

（危機管理課調）

| 番号 | 避難所名 | 住所 | 電話番号 |
|-----|----------------|-------------------|---------|
| 001 | 浅間体育センター | 佐久市岩村田 1340-3 | 68-7408 |
| 002 | 荒田集会所 | 佐久市小田井 1201 | - |
| 003 | 上平尾集会所 | 佐久市上平尾 793-1 | - |
| 004 | 生涯学習センター（野沢会館） | 佐久市取出町 183 | 62-0664 |
| 005 | 野沢体育センター | 佐久市野沢 339-1 | 63-7889 |
| 006 | 野沢集会所 | 佐久市野沢 130-1 | - |
| 007 | 岸野集会所 | 佐久市根岸 2031 | - |
| 008 | 大沢地区社会体育館 | 佐久市大沢 789-1 | 62-0141 |
| 009 | 佐久市総合体育館 | 佐久市中込 2939 | 62-2020 |
| 010 | 佐久市勤労者体育館 | 佐久市中込 3384-1 | 67-3791 |
| 011 | 農村婦人の家 | 佐久市瀬戸 1201-1 | - |
| 012 | 常和集会所 | 佐久市常和 2826-3 | - |
| 013 | 内山地区社会体育館 | 佐久市内山 5201 | 62-0483 |
| 014 | 内山集会所 | 佐久市内山 5899-1 | - |
| 015 | 東地区社会体育館 | 佐久市新子田 1382-1 | 67-2695 |
| 016 | 香坂集会所 | 佐久市香坂 3113 | - |
| 017 | 東会館 | 佐久市志賀 6059-1 | 67-2545 |
| 018 | 馬坂特農館 | 群馬県甘楽郡南牧村羽沢 842-1 | - |
| 019 | 広川原健康相談室 | 佐久市田口 147-1 | - |
| 020 | 丸山公会場 | 佐久市田口 914-1 | - |
| 021 | 宮代公会場 | 佐久市田口 2502-2 | - |
| 022 | 川原宿公会場 | 佐久市田口 2584 | - |
| 023 | 下町公会場 | 佐久市田口 2886-1 | - |
| 024 | 大奈良公会場 | 佐久市田口 4527 | - |
| 025 | 原公会場 | 佐久市田口 4840-5 | - |
| 026 | 下越区公会堂 | 佐久市下越 175-7 | - |
| 027 | 上中込公会場 | 佐久市田口 6850-3 | - |
| 028 | 清川公会場 | 佐久市清川 388-3 | - |
| 029 | 赤谷公会場 | 佐久市入沢 2495 | - |
| 030 | 入沢集会所 | 佐久市入沢 1586-1 | 82-0283 |
| 031 | 十日町公会場 | 佐久市入沢 1080-1 | - |
| 032 | 岩水公会場 | 佐久市平林 1169-イ | - |
| 033 | 三条公会場 | 佐久市入沢 519-1 | 82-0285 |
| 034 | 臼田館 | 佐久市臼田 140- 1 | - |
| 035 | 勝間公会場 | 佐久市勝間 73-18 | 82-0274 |
| 036 | 横山公会場 | 佐久市下小田切 52 | - |
| 037 | 美里区公会場 | 佐久市臼田 1278-8 | 82-4475 |
| 038 | 諏訪公会場 | 佐久市臼田 1825-3 | 82-0275 |
| 039 | 滝公会場 | 佐久市湯原 1247-3 | 82-0273 |
| 040 | 湯原公会場 | 佐久市湯原 731 | 82-0272 |
| 041 | 湯原新田公会場 | 佐久市湯原 2673 | 82-0279 |
| 042 | 上小田切公会場 | 佐久市上小田切 300-1 | 82-5643 |

6 10-4 災害時優先電話（市有施設）

| | | | |
|-----|----------------|---------------|---------|
| 043 | 北川公会場 | 佐久市北川 235 | - |
| 044 | 千曲台公会場 | 佐久市北川 525-27 | - |
| 045 | 浅科会館 | 佐久市塩名田 1338 | 58-3957 |
| 046 | 浅科生きがい活動支援センター | 佐久市塩名田 456-1 | 58-3958 |
| 047 | 浅科多目的屋内運動場 | 佐久市塩名田 1155-1 | 58-0444 |
| 048 | 浅科診療所 | 佐久市塩名田 570 | 58-2100 |
| 049 | 上原公会場 | 佐久市甲 2165-3 | 58-0615 |
| 050 | あさしな保育園 | 佐久市御馬寄 715-1 | 51-5005 |
| 051 | あさしな児童館 | 佐久市御馬寄 715-2 | 58-1150 |
| 052 | 桑山公会場 | 佐久市桑山 728-2 | - |
| 053 | 入の沢公会場 | 佐久市桑山 585-1 | - |
| 054 | 茂田井公民館 | 佐久市茂田井 2136-2 | - |
| 055 | 観音寺公民館 | 佐久市茂田井 3726-1 | - |
| 056 | 印内公民館 | 佐久市印内 244-1 | - |
| 057 | 百沢公民館 | 佐久市布施 162-4 | - |
| 058 | 布施地域コミュニティセンター | 佐久市布施 1701-1 | - |
| 059 | 抜井公民館 | 佐久市布施 3535-1 | - |
| 060 | 雁村公民館 | 佐久市布施 4934-1 | - |
| 061 | 長者原公民館 | 佐久市布施 5314 | - |
| 062 | 御鹿の郷地域ふれあいセンター | 佐久市春日 2714-1 | 53-2074 |
| 063 | 善郷寺公民館 | 佐久市春日 730-45 | - |
| 064 | 新田公民館 | 佐久市春日 2403-1 | - |
| 065 | 新町公民館 | 佐久市春日 3311-6 | - |
| 066 | 入新町公民館 | 佐久市春日 3913-1 | - |
| 067 | 比田井公民館 | 佐久市協和 6683 | - |
| 068 | 高呂公民館 | 佐久市協和 2611-1 | - |
| 069 | 大谷地公民館 | 佐久市協和 3151-1 | - |
| 070 | 協西公民館 | 佐久市協和 3348 | - |
| 071 | 小平公民館 | 佐久市協和 1320-1 | - |
| 072 | 桜ヶ丘地域ふれあいセンター | 佐久市協和 5254-1 | - |
| 073 | 岩村田小学校 | 佐久市岩村田 2641-2 | 67-3309 |
| 074 | 浅間中学校 | 佐久市岩村田 1361 | 67-2410 |
| 075 | 平根小学校 | 佐久市上平尾 936 | 67-3539 |
| 076 | 中佐都小学校 | 佐久市塚原 808 | 67-3418 |
| 077 | 高瀬小学校 | 佐久市鳴瀬 1350-1 | 67-2459 |
| 078 | 野沢小学校 | 佐久市取出町 472-3 | 62-0109 |
| 079 | 泉小学校 | 佐久市三塚 273-1 | 62-0394 |
| 080 | 野沢中学校 | 佐久市野沢 335-1 | 62-0360 |
| 081 | 岸野小学校 | 佐久市伴野 1725 | 62-0384 |
| 082 | 中込小学校 | 佐久市中込 491 | 62-0065 |
| 083 | 佐久城山小学校 | 佐久市平賀 5325-1 | 62-0356 |
| 084 | 中込中学校 | 佐久市平賀 2313 | 62-0725 |
| 085 | 東中学校 | 佐久市新子田 1396-1 | 67-2392 |
| 086 | 東小学校 | 佐久市志賀 6128-1 | 68-6829 |
| 087 | 田口体育館（旧田口小学校） | 佐久市田口 3017 | - |

| | | | |
|-----|---------------|---------------|---------|
| 088 | 臼田中学校 | 佐久市下越 286-1 | 82-2139 |
| 089 | 青沼小学校 | 佐久市入沢 152-1 | 82-2181 |
| 090 | 旧臼田小学校第2体育館 | 佐久市臼田 282-2 | - |
| 091 | コスモホール | 佐久市下小田切 124-1 | 82-3962 |
| 092 | 切原体育館（旧切原小学校） | 佐久市中小田切 100-1 | 82-2079 |
| 093 | 臼田学園 | 佐久市北川 557-102 | 82-2407 |
| 094 | 浅科小学校 | 佐久市甲 2003-1 | 58-2102 |
| 095 | 浅科中学校 | 佐久市八幡 150 | 58-2101 |
| 096 | 駒の里ふれあいセンター | 佐久市望月 303 | 53-2548 |
| 097 | 布施体育館（旧布施小学校） | 佐久市布施 2151-3 | 53-2233 |
| 098 | 春日体育館（旧春日小学校） | 佐久市春日 2823 | 53-2036 |
| 099 | 望月中学校 | 佐久市協和 6925 | 53-3101 |
| 100 | 望月小学校 | 佐久市協和 5229 | 53-2208 |

10-5 報道機関

（広報情報課調）

| 名 称 | 所 在 地 | 電話番号 | F A X |
|------------------|----------------------------------|--------------|---------------------|
| 朝日新聞社 佐久支局 | 佐久市中込 2962-17 | 62-1171 | 62-1172 (自) |
| 毎日新聞社 佐久通信部 | 佐久市岩村田 1298-2 メゾンエトワール 3C | 68-9533 | 68-9533 (自) |
| 読売新聞社 佐久通信部 | 佐久市下平尾 539-4 マンションMOR I 302号室 | 67-7223 | 67-7226 (自) |
| 中日新聞社 長野支局 | 長野市中御所岡田町 64-5 | 026-228-1456 | 026-228-0587 |
| 産経新聞社 長野支局 | 長野市北石堂町 1182 ベイユビル 3F | 026-223-1212 | 026-291-5318 (自) |
| 信濃毎日新聞社 佐久支社 | 佐久市瀬戸 1203-1 | 62-2141 | 62-2533 (自) |
| NHK 小諸報道室 | 小諸市甲 3961-18 | 22-0586 | 23-6361 (自) |
| 信越放送 上田放送局 | 上田市中央 1-6-27 | 0268-24-2141 | 0268-27-8239 |
| 長野放送 上田支局 | 上田市天神 2-1-22 | 0268-24-3215 | 0268-24-3200 (自) |
| 佐久ケーブルテレビ | 佐久市中込 2336-1 | 63-4500 | 63-4550 |
| テレビ信州 上田支局 | 上田市中央 2-8-11 伊藤ビル 4F | 0268-27-3393 | |
| 長野朝日放送 上田支局 | 上田市天神 1-8-2 | 0268-28-0010 | 0268-26-3456 |
| 望月有線放送 農業協同組合 | 佐久市望月 471-5 | 53-2447 | 54-2463 |
| 佐久市民新聞 | 小諸市御影新田 2666-6 | 0267-23-7007 | 0267-23-5665 (自) |
| エフエム佐久平 | 佐久市佐久平駅東 1-1 | 65-8888 | 65-8880 |

11 交通・輸送関係

11-1 災害対策用物資輸送拠点及びヘリポート

物資輸送拠点

(危機管理課調)

| No. | 所在地 | | 名 称 | 施設管理者 又は占有者 | 備 考 |
|-----|-----|---------------|--------------------|----------------|--------------------------------|
| | 地区 | 住 所 | | | |
| 1 | 佐久 | 猿久保 55 | 長野県佐久創造館 多目的体育館 | 長野県佐久創造館 館長 | 68-2811 ヘリポート有 |
| 2 | | 平賀 3011 | 佐久総合運動公園 | 佐久市長 | ヘリポート有 |
| 3 | 臼田 | 臼田 116-1 | 消防センター | 佐久市長 | |
| 4 | 浅科 | 塩名田 1151-1 | 浅科総合グラウンド | 佐久市長 | 58-0444 ヘリポート有 *多目的屋内運動場 |
| 5 | 望月 | 望月 1669-2 | 望月総合グラウンド | 佐久市長 | 53-6060 ヘリポート有 *総合体育館 |

拠点ヘリポート

| No. | 所在地 | | 名 称 | 施設管理者 又は占有者 | 施設規模 | | | 広 さ 長さ×幅 |
|-----|-----|---------------|-----------------------|----------------|------|----|----|-------------|
| | 地区 | 住 所 | | | 大型 | 中型 | 小型 | |
| 1 | 佐久 | 下平尾字中 山寺ほか | 平尾山公園 * 一般駐車場 | 佐久市長 | ○ | | | 200×80 |
| 2 | | 鳴瀬 505-1 | 千曲川スポー ツ交流広場 | 佐久市長 | ○ | | | 300×120 |
| 3 | 臼田 | 臼田 3124 | 臼田総合運動 公園 多目的広場 | 佐久市長 | ○ | | | 120×240 |
| 4 | 浅科 | 塩名田 1151-1 | 浅科総合 グラウンド | 佐久市長 | | ○ | | 110×96 |
| 5 | 望月 | 望月 1669-2 | 望月総合 グラウンド | 佐久市長 | ○ | | | 150×150 |

* 使用時の連絡: 東日本高速道路(株)長野管理事務所(68-8861)

ヘリポート

| No. | 所在地 | | 名 称 | 施設管理者 又は占有者 | 施設規模 | | | 広 さ 長さ×幅 |
|-----|-----|-----------|-----------------------|----------------|--------|--------|--------|-------------|
| | 地区 | 住 所 | | | 大 型 | 中 型 | 小 型 | |
| 1 | 佐久 | 安原 1493-1 | 佐久市営 グラウンド | 佐久市長 | ○ | | | 100×100 |
| 2 | | 猿久保 55 | 駒場公園 多目的広場* | 佐久市長 | | ○ | | 90×60 |
| 3 | | 平賀 3011 | 佐久総合運動 公園* | 佐久市長 | | | ○ | 80×50 |
| 4 | | 志賀 5951-1 | 志賀小学校 跡地 | 佐久市長 | | | ○ | 80×50 |
| 5 | | 桜井 669 | 桜井小学校 跡地 | 佐久市長 | | | ○ | 80×60 |
| 6 | | 内山 5206-4 | 内山小学校 跡地 | 佐久市長 | | ○ | | 90×90 |
| 7 | | 取出町 455 | 県民佐久運動 広場* | 佐久市長 | ○ | | | 200×90 |
| 8 | | 伴野 7-1 | 道の駅ヘルシ ーテラス佐久 南 | JA 佐久浅間 | | | ○ | 50×35 |
| 9 | 臼田 | 臼田 271-2 | 旧臼田小学校 グラウンド | 佐久市長 | ○ | | | 100×122 |
| 10 | | 下越 286-1 | 臼田中学校 グラウンド | 臼田 中学校長 | ○ | | | 100×130 |
| 11 | 浅科 | 八幡 1110-1 | 御牧原台地 グラウンド | 佐久市長 | | ○ | | 90×90 |
| 12 | | 甲 2003-1 | 浅科小学校 グラウンド | 浅科 小学校長 | | ○ | | 90×90 |
| 13 | | 八幡 150 | 浅科中学校 グラウンド | 浅科 中学校長 | | ○ | | 100×90 |
| 14 | 望月 | 協和 6925 | 望月中学校 グラウンド | 望月 中学校長 | ○ | | | 100×100 |
| 15 | | 布施 2151-3 | 旧布施小学校 グラウンド | 佐久市長 | | | ○ | 70×70 |
| 16 | | 春日 2823 | 旧春日小学校 グラウンド | 佐久市長 | | ○ | | 90×90 |
| 17 | | 協和 5229 | 望月小学校 グラウンド | 望月 小学校長 | | ○ | | 70×100 |
| 18 | | 望月 276-1 | 望月高等学校 グラウンド | 望月 高等学校長 | | ○ | | 90×70 |

* 物資輸送拠点、夜間照明設備あり

11-2 緊急通行車両事前届出済車両

(財政課調)

| 優先 順位 | 車両番号 | 使用課名等 | 車 種 | | 用 途 |
|----------|---------------|-------|------|-------------------|---------|
| 1 | 長野 800 さ 7020 | 土木課 | バン | トヨタ プロボックス | 防災・復旧活動 |
| 2 | 長野 501 に 3305 | 耕地林務課 | SUV | スズキ ジムニー | 防災・復旧活動 |
| 3 | 長野 300 も 7167 | 公園緑地課 | SUV | スズキ エスクード | 防災・復旧活動 |
| 4 | 長野 300 め 4781 | 財政課 | ワゴン | トヨタ ハイエース 10人乗 | 人員・物資輸送 |
| 5 | 長野 400 た 3708 | 財政課 | トラック | いすゞ エルフ 2tトラック | 人員・物資輸送 |
| 6 | 長野 580 つ 2466 | 総務課 | 軽乗用 | 電気自動車・青パト登録 | 人員・物資輸送 |
| 7 | 長野 41 せ 4407 | 臼田支所 | 軽箱 | 青パト登録 | 人員・物資輸送 |
| 8 | 長野 41 こ 8612 | 臼田支所 | 軽トラ | | 防災・復旧活動 |
| 9 | 長野 580 せ 8183 | 浅科支所 | 軽乗用 | 青パト登録 | 人員・物資輸送 |
| 10 | 長野 500 ね 5609 | 浅科支所 | 乗用 | | 防災・復旧活動 |
| 11 | 長野 480 こ 5008 | 望月支所 | 軽箱 | 青パト登録 | 人員・物資輸送 |
| 12 | 長野 300 と 6127 | 望月支所 | 貨物 | | 防災・復旧活動 |

1. 警戒宣言発令時又は災害発生時には届出済証（危機管理課保管）を最寄りの警察署等に提出し、手続きを受ける。
2. 届出内容の変更、届出済証の亡失、破損等の場合は、公安委員会（交通規制課経由）に届出し、再発行を受ける。
3. 緊急通行車両等に該当しなくなったとき、廃車したとき、その他緊急車両等としての必要がなくなったときは、届出証を返還する。

4. 申請先：長野市大字南長野字幅下 692-2

長野県警察本部交通部交通規制課管理係
026 (233) 0110 内線 4742・4751

12 災害に関するデータ・知識

12-1 過去の災害記録

1 旧佐久市

(土木課、耕地林務課、農政課調)

| 年月日 | 原因 | 災害箇所 | 被害地域 | 被害状況 |
|-----------------|----------------|--|-------------------------------------|---|
| S49.9.1 | 水害 (台風16号) | 志賀川、香坂川、滑津川、田子川、湯川、大沢上町、地家用水、志賀小北、安原、安養寺入口 | 志賀、香坂、中込、平賀、岩村田、大沢各地域が豪雨のため氾濫、溢水した。 | 床上浸水 34戸 床下浸水 283戸 橋梁流失決壊 11箇所 河川(護岸)流失決壊 129箇所 道路流失決壊 65箇所 農地冠水 56ha |
| S55.7.8 | 水害 (集中豪雨) | 片貝川 | 大沢下町屋 豪雨による溢水 | 床下浸水 1戸 農地冠水 0.25ha |
| S56.7.3 | 水害 (集中豪雨) | 片貝川 | 大沢下町屋 | 河川(護岸)決壊1箇所 |
| S56.7.16 | 水害 (集中豪雨) | | 大沢下町屋、五本木、平井、南岩尾 | 床下浸水 1戸 |
| S56.8.22 ~23 | 水害 (台風15号) | | 西屋敷、長土呂、上平尾 | 床下浸水 2戸 農地冠水 0.38ha |
| S57.5.25 | 水害 (雷雨) | | 五本木、平井 | 床下浸水 4戸 農地冠水 0.02ha |
| S57.6.20 | 水害 (集中豪雨) | | 相浜、五本木、平井、梶尾 | 床下浸水 164戸 農地冠水 8ha 土砂崩壊 1箇所 |
| S57.8.1 ~2 | 風水害 (台風10号) | 湯川、志賀川、片貝川、滑津川 | 市内全域 | 被害総額 2,581,007千円 床上浸水 6戸 床下浸水 251戸 農作物関係 628.8ha 364,302千円 耕地関係 532箇所 665,457千円 林業関係 1,205,224千円 公共土木関係 337,060千円 |

| 年月日 | 原因 | 災害箇所 | 被害地域 | 被害状況 |
|---------------------|--------------------|--|----------------|---|
| S57. 9. 12 | 水害 (台風 18 号) | 湯川、香坂川、志賀川、前川、千曲川、片貝川、熊久保川、石突川、大沢川、滑津川、田子川 | 市内全域 | 被害総額 777,487 千円 農作物関係 18.8ha 5,098 千円 耕地関係 532 箇所 201,185 千円 林業関係 153,800 千円 公共土木関係 413,974 千円 |
| S58. 8. 14 ~18 | 水害 (台風 5 号・6 号) | 千曲川、平賀用水 | 野沢、平賀、駒込 | 被害総額 120,538 千円 農林水産関係 6 箇所 1,000 千円 耕地関係 41 箇所 80,078 千円 林業関係 29 箇所 17,230 千円 公共土木関係 26 箇所 22,230 千円 |
| S58. 9. 28 | 水害 (台風 10 号) | | 市内全域 | 被害総額 234,603 千円 耕地関係 108 箇所 63,327 千円 林業関係 32 箇所 18,041 千円 公共土木関係 94 箇所 153,235 千円 |
| S60. 6. 30 ~7. 1 | 水害 (台風 6 号) | | 市内全域 | 被害総額 421,491 千円 防疫用資材 30 千円 床下浸水 53 戸 農作物関係 17,475 千円 耕地関係 151 箇所 97,006 千円 林道関係 49 箇所 27,925 千円 公共土木関係 82 箇所 279,055 千円 |
| S60. 8. 17 | 水害 (雷雨) | | 平塚、根々井、下桜井、常和北 | 床下浸水 4 戸 |
| S60. 9. 6 | 水害 (雷雨) | | 相生町、上の城、西本町 | 床上浸水 2 戸 床下浸水 17 戸 |

| 年月日 | 原因 | 災害箇所 | 被害地域 | 被害状況 |
|------------|------------------|------|---------------|---|
| S61. 6. 2 | 水害 (雷雨) | | 三家、石神、前林、佐太夫町 | 床下浸水 13 戸 |
| S61. 9. 3 | 風水害 (台風 10 号) | | 市内全域 | 被害総額 109,195 千円 床上浸水 1 戸 床下浸水 3 戸 耕地関係 8 箇所 46,360 千円 林道関係 32 箇所 16,235 千円 公共土木関係 32 箇所 46,600 千円 |
| S62. 7. 14 | 水害 (雷雨) | | 中込新町 | 床下浸水 7 戸 |
| S62. 7. 14 | 水害 (雷雨) | | 中込新町 | 床下浸水 7 戸 |
| S62. 8. 13 | 水害 (雷雨) | | 市内全域 | 床下浸水 22 戸 |
| S62. 8. 15 | 水害 (雷雨) | | 平賀、中込新町 | 床下浸水 9 戸 |
| S62. 8. 18 | 水害 (雷雨) | | 長土呂、中込新町 | 床下浸水 4 戸 |
| S62. 8. 23 | 水害 (雷雨) | | 大沢新田 | 床下浸水 1 戸 |
| S62. 9. 10 | 水害 (集中豪雨) | | 市内全域 | 床上浸水 4 戸 床下浸水 47 戸 |
| S62. 9. 11 | 水害 (集中豪雨) | | 荒家 | 床上浸水 1 戸 |
| S63. 8. 7 | 水害 (雷雨) | | 長土呂 | 床下浸水 2 戸 |
| S63. 9. 8 | 水害 (雷雨) | | 長土呂 | 床下浸水 3 戸 |
| H1. 8. 23 | 水害 (雷雨) | | 荒宿 | 床下浸水 4 戸 |
| H1. 8. 24 | 水害 (雷雨) | | 野沢本町 | 床上浸水 1 戸 |
| H3. 7. 12 | 水害 (集中豪雨) | | 荒家 | 床下浸水 4 戸 |

| 年月日 | 原因 | 災害箇所 | 被害地域 | 被害状況 |
|-----------|------------------|-----------------|-----------------------------|---|
| H3. 9. 19 | 風水害 (台風 10 号) | | 岩村田荒宿 | 道路崩壊 |
| H4. 5. 20 | 水害 (集中豪雨) | | 花園町 | 床下浸水 4 戸 |
| H4. 7. 15 | 水害 (集中豪雨) | | 市内全域 | 床下浸水 8 戸 耕地関係 8 箇所 4,530 千円 |
| H5. 7. 5 | 水害 (集中豪雨) | スーパー林道妙義 荒船線 | 香坂 | 道路崩壊 |
| H6. 8. 19 | 水害 (集中豪雨) | | 荒家 | 床下浸水 3 戸 |
| H6. 8. 20 | 水害 (集中豪雨) | | 荒家 | 床下浸水 3 戸 |
| H6. 9. 8 | 水害 (集中豪雨) | | 岩村田、中込、 平賀 | 床下浸水 29 戸 |
| H7. 7. 8 | 水害 (集中豪雨) | | 横根、上平尾、 前山南、東地、 安原、日向 | 床下浸水 3 戸 耕地関係 9 箇所 10,060 千円 林道関係 7 箇所 9,700 千円 |
| H7. 8. 23 | 水害 (集中豪雨) | | 岩村田、小田 井、平根、中佐 都 | 一部破損 1 箇所 床上浸水 1 戸 床下浸水 39 戸 農作物関係 32.4ha 128,200 千円 耕地関係 31 箇所 27,610 千円 林道関係 1 箇所 4,500 千円 公共土木関係 38 箇所 14,130 千円 |
| H7. 9. 17 | 風水害 (台風 12 号) | | 市内全域 | 床下浸水 1 戸 耕地関係 7 箇所 4,300 千円 土木関係 8 箇所 14,930 千円 |

| 年月日 | 原因 | 災害箇所 | 被害地域 | 被害状況 | 備考 |
|-----------------|--------------|------|-----------------------|---|----|
| H8.7.19 | 水害 (雷雨) | | 小田井、安原、上平尾、横根、大沢、香坂東地 | 床上浸水 1戸 耕地関係 1ヶ所 11,800千円 | |
| H8.7.31 | 水害 (集中豪雨) | | 小田井西屋敷、小田井下宿 | 床下浸水 16戸 耕地関係 4ヶ所 2,600千円 | |
| H9.7.20 | 水害 (台風7号) | | 下県西、志賀、内山 | 耕地関係 1ヶ所 299千円 公共土木関係 2ヶ所 100千円 | |
| H9.7.26 | 水害 (台風9号) | | 岩村田 | 公共土木関係 1ヶ所 1,000千円 | |
| H10.1.15 ~16 | 降雪 | | | 床下浸水 1戸 その他 駐輪場倒壊 2ヶ所 約98.7m ² 7,570千円 駐輪場屋根損壊 1ヶ所 約30.0m ² 100千円 雨樋破損 4ヶ所 約65.0m 1,600千円 体育館床 1ヶ所 約10.0m ² 150千円 屋根損壊 1ヶ所 約66.0m 800千円 倒木 2ヶ所 2本 600千円 駐車場屋根倒壊 1ヶ所 約80.0m ² 300千円 街灯支柱折れ 2本 280千円 除雪 市道76路線 約111.22km 5,120千円 別荘地(東山、美笹) 1,000千円 | |

| 年月日 | 原因 | 災害箇所 | 被害地域 | 被害状況 | 備考 |
|-------------|-----------|----------|------|--|---|
| H10.7.30 | 水害（雷雨） | | 岩村田 | 床下浸水 9戸 | |
| H10.9.16 | 風水害（台風5号） | 宇藤沢川、南沢川 | 市内全域 | 被害総額 416,564千円 床上浸水 3戸 床下浸水 57戸 農作物関係 133.5ha 12,226千円 林道関係 11路線 23ヶ所 11,600千円 耕地関係 119ヶ所 274,567千円 公共土木関係 25ヶ所 3河川 7路線 81,750千円 その他 8ヶ所 36,421千円 | 災害対策本部 設置日時 平成10年9月16日8時20分 閉鎖日時 平成10年9月16日17時40分 |
| H11.5.10 | 水害（雷雨） | | 岩村田 | 床下浸水 1ヶ所 農作物関係（降雹）1.6ha 公共土木施設関係 用水溢水 1ヶ所 その他 床下浸水（浅間中） 1ヶ所 | |
| H11.8.14 | 水害（熱帯低気圧） | | 市内全域 | 被害総額 2,829,187千円 床下浸水 274ヶ所 床上浸水 8ヶ所 半壊 2ヶ所 公共土木関係 264ヶ所 1,949,790千円 農業関係 541ヶ所 685,933千円 農作物関係 2.46ha 1,540千円 林業関係 109ヶ所 110,700千円 その他 3ヶ所 81,224千円 | 災害対策本部 設置日時 平成11年8月14日19時 閉鎖日時 平成11年8月16日12時 |
| H11.9.15～18 | 水害（台風16号） | | 大和田 | 床下浸水 1ヶ所 | |
| 12.7.4 | 風水害（突風） | | 市内全域 | 一部損壊 43ヶ所 床下浸水 3ヶ所 農業関係 8ヶ所 1,570千円 林道関係 6ヶ所 3,500千円 | |

| 年月日 | 原因 | 災害箇所 | 被害地域 | 被害状況 | 備考 |
|------------|----------------|------|--|---|---|
| H12. 8. 2 | 水害 (雷雨) | | 岩村田 | 床下浸水 20ヶ所 | |
| H12. 8. 7 | 水害 | | 三家、平賀下宿 | 床下浸水 4ヶ所 | |
| H12. 8. 10 | 水害 (雷雨) | | 内山 | 床下浸水 3ヶ所 | |
| H12. 8. 26 | 水害 (雷雨) | | 岩村田 | 床下浸水 1ヶ所 | |
| H12. 9. 17 | 水害 | | 平井、沓沢、竹田、熊久保、大沢、小宮山、中込、前山北中、糠尾、常田、岩村田、西耕地、佐太夫町 | 床下浸水 104ヶ所 農業関係 農業用施設 56ヶ所 農地 181ヶ所 林道関係 2ヶ所 公共土木関係 道路関係 33ヶ所 河川関係 13ヶ所 その他 1ヶ所 | |
| H13. 6. 10 | 風水害 (降雹、降雨、突風) | | 小田井、平根、岸野、大沢、前山、野沢、平賀、内山 | 被害総額 70,236千円 家屋一部損壊 10戸 床下浸水 5戸 農作物関係 19.53ha 68,621千円 公共土木関係 8ヶ所 1,600千円 落雷 1ヶ所 15千円 | |
| H13. 7. 22 | 水害 (集中豪雨) | | 岩村田、安原、横根、上平尾、常田 | 被害総額 593千円 床下浸水 15戸 農業関係 農地 4ヶ所 513千円 その他 (倒木) 2ヶ所 80千円 | |
| H13. 8. 21 | 風水害 (台風11号) | | 常和 | 自主避難 1戸 | |
| H13. 9. 10 | 風水害 (台風15号) | | 市内全域 | 被害総額 775,982千円 自主避難 4戸 床上浸水 1戸 床下浸水 35戸 農業関係 275,440千円 農地 80ヶ所 農業施設 160ヶ所 農作物 1.47ha その他 3ヶ所 林道関係 21路線 70ヶ所 43,832千円 公共土木関係 456,710千円 道路 61ヶ所 河川 62ヶ所 | 災害対策本部 設置日時 平成13年9月10日12時 閉鎖日時 平成13年9月10日16時50分 |
| 年月日 | 原因 | 災害 | 被害地域 | 被害状況 | 備考 |

| | | 箇所 | | | |
|------------|----------------|----|------|--|--|
| | | | | 橋梁 1ヶ所 その他 3ヶ所 | |
| H14. 8. 4 | 集中豪雨 | | 市内全域 | 床上浸水 2棟 床下浸水 21戸 農業関係 5,738千円 農地 20ヶ所 農業施設 4ヶ所 土木関係 道路 9ヶ所 | |
| H14. 10. 1 | 風水害 (台風21号) | | 市内全域 | 土木関係 道路 1ヶ所 倒木 5ヶ所 農業関係 倒木 1ヶ所 林道関係 林道(倒木含む) 13ヶ所 | |

2 旧臼田町

| 年月日 | 原因 | 災害箇所 | 被害地域 | 被害状況 | 備考 |
|-----------------|----------------|------|-------|---|----|
| H10. 9. 16 | 風水害 (台風5号) | | 田口 | 被害総額 4,766千円 公共土木関係 2ヶ所 | |
| H11. 8. 14 | 水害 (熱帯低気圧) | | 町内全域 | 被害総額 121,413千円 公共土木関係 42ヶ所 (繰越額 27,275千円) | |
| H12. 9. 17 | 水害 | | 岩水 | 被害総額 2,520千円 公共土木関係 1ヶ所 | |
| H13. 9. 10 | 風水害 (台風15号) | | 町内全域 | 被害総額 57,991千円 公共土木関係 15ヶ所 (繰越額 8,120千円) | |
| H14. 10. 1 | 風水害 (台風21号) | | 田口、湯原 | 被害総額 5,265千円 公共土木関係 2ヶ所 | |
| H 16. 10. 20 | 風水害 (台風23号) | | 町内全域 | 被害総額 13,925千円 公共土木関係 6ヶ所 | |

3 旧浅科村

| 年月日 | 原因 | 災害箇所 | 被害地域 | 被害状況 | 備考 |
|------------|------|------|------|---|----|
| S 34. 7. 6 | 集中豪雨 | | 村内全域 | 被害総額 400,000千円 農地流出、埋没、冠水 376ha 農地、土地等災害 38ヶ所 | |

図 12 災害に関するデータ・知識

| 年月日 | 原因 | 災害箇所 | 被害地域 | 被害状況 | 備考 |
|-------------------|--------------------|------|------------|---|----|
| S 34. 8. 14 | 台風 7 号 | | 村内全域 | 被害総額 240,000 千円 家屋の倒壊 15 戸等 | |
| S 34. 9. 11 | 降雹 | | 村内全域 | 被害総額 300,000 千円 水稲の被害 430ha | |
| S 34. 9. 26 | 台風 15 号 (伊勢湾台風) | | 村内全域 | 被害総額 不明 家屋の倒壊 4 戸 | |
| S 43. 6. 22 | 降雹 | | 村内全域 | 被害総額 12,700 千円 桑、野菜、果樹の被害 | |
| S 50. 6. 9 | 降雹 | | 村内全域 | 被害総額 43,476 千円 桑、野菜、果樹の被害 | |
| S 57. 8. 1 | 台風 10 号 | | 村内全域 | 被害総額 48,000 千円 農地、土木等災害 39 ヶ所 | |
| S 57. 9. 12 | 台風 18 号 | | 村内全域 | 被害総額 159,000 千円 農地、土木等災害 39 ヶ所 | |
| S 58. 9. 28 | 台風 10 号 | | 村内全域 | 被害総額 55,000 千円 農地、土木等災害 39 ヶ所 | |
| S 60. 6. 30 | 台風 6 号 | | 村内全域 | 被害総額 213,900 千円 農地、土木等災害 18 ヶ所 | |
| H11. 8. 14 | 水 害 (熱帯低気圧) | | 村内全域 | 最大雨量 143.5mm/日 被害総額 46,000 千円 避難世帯数 5 世帯 避難人数 15 人 住家の被害 床下 17 戸 公共土木関係 3 ヶ所 5,000 千円 農業関係 16 ヶ所 27,000 千円 その他 12 ヶ所 14,000 千円 | |
| H12. 7. 4 | 水 害 (雷雨・降雹) | | 村内全域 | 最大雨量 39mm/h 住家の被害 床下 7 戸 降雹被害総額 40,699 千円 (農作物被害) 公共土木等関係 13 ヶ所 20,000 千円 | |
| H12. 8. 26 | 水 害・停電 (雷雨) | | 御馬寄、 中原 | 降雨量 39.5mm 住家の被害 床下 3 戸 停電による下水マンホールポンプ停止 | |
| H12. 9. 11 ~12 | 水害 (豪雨) | | | 農地災害 1 ヶ所 | |
| H12. 9. 17 | 水 害 (集中豪雨) | | 村内全域 | 住家の被害 床下 88 戸 | |

| 年月日 | 原因 | 災害箇所 | 被害地域 | 被害状況 | 備考 |
|-----------|---------------|------|------|--|----|
| | | | | 農業関係 40ヶ所 2,162千円 林務関係 8ヶ所 公共土木関係 39ヶ所 その他 2ヶ所 | |
| H13.9.10 | 水害 (台風15号) | | 村内全域 | 住家の被害 床下 7戸 農業関係 10ヶ所 公共土木関係 3ヶ所 | |
| H14.10.1 | 水害 (台風21号) | | 塩名田 | 住家の被害 床下 2戸 | |
| H16.10.20 | 水害 (台風23号) | | 村内全域 | 農地関係 9ヶ所 7,500千円 農業用施設関係 3ヶ所 2,320千円 公共土木関係 8ヶ所 6,850千円 林道関係 2ヶ所 千曲川警戒水位に達する 住家の被害 床下 3世帯 | |

4 旧望月町

| 年月日 | 原因 | 災害箇所 | 被害地域 | 被害状況 | 備考 |
|----------|------|-------|-------|---|---|
| S34.7.6 | 集中豪雨 | | 本牧～布施 | 被害総額 不明 住家の被害 全壊 3戸 半壊 9戸 床上 126戸 床下 638戸 | 16:30頃から約3時間雷を伴う豪雨(救助費) 旧本牧町 396,745円 旧布施村 185,815円 |
| S34.7.6 | 集中豪雨 | 城光院裏山 | | 被害総額 不明 建物の被害 全壊 1件 | 大雨による傾斜地の表土が崩落、墓地等に被害 |
| S34.8.15 | 台風7号 | | 町内全域 | 被害総額 7億円余 人的被害 負傷者 12名 住家の被害 全壊 54戸 半壊 119戸 床上 146戸 床下 35戸 | (救助費) 4,233,173円 |

| 年月日 | 原因 | 災害箇所 | 被害地域 | 被害状況 | 備考 |
|--------------------|--------------------|------|--------|---|---|
| S 34. 9. 25 | 台風 15 号 (伊勢湾台風) | | 町内全域 | 被害総額 380 万円 農作物 その他被害総額 不明 住家の被害 全壊 23 戸 半壊 74 戸 | (救助費) 1,749,885 円 |
| S 43 | 梅雨 | 御牧原 | | 被害総額 不明 建物の被害 半壊 1 件 | 長雨により、急傾斜農地が崩落、人家を押しつぶした。 |
| S 47. 9. 16 ~17 | 台風 20 号 | | 町内全域 | 被害総額 2,102 万円 | (救助費) 118,620 円 |
| S 56. 7. 13 ~14 | 集中豪雨 | | 高呂~入布施 | 被害総額 500 万円 住家の被害 床下 1 戸 | |
| S 56. 8. 23 | 台風 15 号 | | 町内全域 | 被害総額 4 億円余 住家の被害 床下 31 戸 | 総雨量 141.5mm 時間雨量 27mm |
| S 56. 8. 23 | 台風 15 号 | 新田 | | 被害総額 不明 建物の被害 床下 1 件 | 神の尾用水が越流し、農地・人家に浸水し、水路も崩壊した。 |
| S 56. 8. 23 | 台風 15 号 | 入片倉 | | 被害総額 不明 建物の被害 床下 13 件 | 谷田用水に造成地の表土が流入し、用水が越流し、人家に被害が及んだ。 |
| S 57. 8. 1 | 台風 10 号 | | 町内全域 | 被害総額 5 億円余 住家の被害 床下 3 戸 | 総雨量 84.5mm 時間雨量 11.5mm 風致木多 |
| S 57. 9. 12 | 台風 18 号 | | 町内全域 | 被害総額 5 億円余 住家の被害 床下 34 戸 | 総雨量 168mm 時間雨量 11mm |

| 年月日 | 原因 | 災害箇所 | 被害地域 | 被害状況 | 備考 |
|----------------------|---------|-------|------|--|----------------------------------|
| S 57. 9. 12 | 台風 18 号 | 中居(東) | | 被害総額 不明 | 大雨により路肩が崩壊し、土砂が人家にまで及んだ。 |
| S 57. 9. 12 | 台風 18 号 | 協西 | | 被害総額 不明 住家の被害 3 件 床下 | 茂田井用水が越流して道路の冠水、人家への被害が発生した。 |
| S 58. 9. 28 | 台風 10 号 | | 町内全域 | 被害総額 3.5 億円余 人的被害 1 名 死者 1 名 住家の被害 14 戸 床下 | 総雨量 182mm 時間雨量 17mm |
| S 60. 6. 30 ~7. 1 | 台風 6 号 | | 町内全域 | 被害総額 6 億円弱 住家の被害 1 戸 床上 1 戸 床下 1 戸 | 総雨量 125mm 時間雨量 14.5mm |
| S 60. 7. 1 | 台風 6 号 | 士林 | | 被害総額 不明 | 大雨によりダンプ道路の路肩が崩壊し、土砂が水路・道路を遮断した。 |
| H3. 8. 30 ~8. 31 | 台風 14 号 | | 町内全域 | 被害総額 2 億円弱 | 総雨量 85mm 時間雨量 15.5mm |

5 佐久市

| 年月日 | 原因 | 災害箇所 | 被害地域 | 被害状況 | 備考 |
|------------|--------------|------|---------------------|---|-------------------------|
| H18. 5. 20 | 水害 (豪雨災害) | | 東、浅間、野沢、中込、臼田、望月 | 農地関係 5 箇所 農業施設関係 17 箇所 | |
| H18. 7. 17 | 水害 (停滞前線) | | 浅間、野沢、中込、東、臼田、浅科、望月 | 農地関係 87 箇所 農業施設関係 132 箇所 林業施設関係 25 箇所 | 被害総額 (H18年度計) 76,601 千円 |

㊦ 12 災害に関するデータ・知識

| 年月日 | 原因 | 災害箇所 | 被害地域 | 被害状況 | 備考 |
|----------------------|---------------|------|---------------------------------|--|--|
| H19. 9. 6 | 水害 (台風9号) | | 浅間、野沢、 中込、東、白 田、浅科、望 月 | 農地関係 273箇所 農業施設関係 284箇所 公共土木関係 79箇所 林業施設関係 101箇所 | 被害総額 1,011,953千円 農道橋4橋 松井橋外3 橋 |
| H20. 7. 26 ~7. 27 | 水害 (豪雨災害) | | 浅間、中込、 東、望月 | 農地関係 22箇所 農業施設関係 19箇所 林業施設関係 2箇所 | |
| H20. 8. 30 | 水害 (豪雨災害) | | 中込、野沢、 東、浅科、 白田、望月 | 農地関係 21箇所 農業施設関係 8箇所 | 被害総額 (H20年度計) 46,342千円 |
| H21. 6. 22 | 水害 (豪雨災害) | | 浅間、中込、 白田 | 農地関係 7箇所 農業施設関係 30箇所 | |
| H21. 8. 8 | 水害 (豪雨災害) | | 望月 | 農地関係 2箇所 農業施設関係 1箇所 | |
| H22. 7. 1 | 水害 (豪雨災害) | | 浅間、野沢、 中込、東、 白田、浅科、 望月 | 人的被害 死者 1名 公共土木関係 78箇所 農地関係 225箇所 農業施設関係 176箇所 林業施設関係 16箇所 | |
| H22. 8. 25 ~8. 26 | 水害 (豪雨災害) | | 浅間、中込、 東、浅科、望 月 | 農地関係 6箇所 農業施設関係 13箇所 | 被害総額 (H22年度計) 106,176千円 |
| H23. 5. 30 | 水害 (台風2号) | | 野沢、中込、 白田、浅科、 望月 | 農地関係 2箇所 農業施設関係 4箇所 | |
| H23. 7. 13 | 水害 (豪雨災害) | | 望月 | 農地関係 1箇所 | |
| H23. 8. 7 | 水害 (豪雨災害) | | 野沢、白田、 浅科 | 農地関係 21箇所 農業施設関係 13箇所 | |
| H23. 8. 14 | 水害 (豪雨災害) | | 浅間、野沢、 東、浅科、 望月 | 農地関係 8箇所 農業施設関係 7箇所 | |
| H23. 9. 21 | 水害 (台風15号) | | 浅間、野沢、 中込、白田、 浅科、望月 | 農地関係 17箇所 農業施設関係 23箇所 | 被害総額 (H23年度計) 42,896千円 |

| 年月日 | 原因 | 災害箇所 | 被害地域 | 被害状況 | 備考 |
|------------------------|-----------------|------|---------------------------------|---|--|
| H24. 6. 19 | 水害 (台風 4 号) | | 中込、野沢、 東、浅科、 望月 | 農地関係 1 箇所 農業施設関係 6 箇所 公共土木関係 箇所 林業施設関係 箇所 | |
| H24. 7. 9 | 水害 (豪雨災害) | | 白田 | 農地関係 1 箇所 農業施設関係 0 箇所 公共土木関係 箇所 林業施設関係 箇所 | |
| H24. 7. 28 ~7. 29 | 水害 (豪雨災害) | | 浅間、野沢、 東、望月 | 農地関係 6 箇所 農業施設関係 6 箇所 公共土木関係 箇所 林業施設関係 5 箇所 | |
| H24. 8. 14 | 水害 (豪雨災害) | | 白田、望月 | 農地関係 2 箇所 農業施設関係 1 箇所 公共土木関係 箇所 林業施設関係 箇所 | |
| H24. 9. 30 | 水害 (台風 17 号) | | 中込、野沢、 東、白田、 浅科、望月 | 農地関係 4 箇所 農業施設関係 4 箇所 公共土木関係 箇所 林業施設関係 5 箇所 | 被害総額 (H24 年度計) 20, 078 千円 |
| H25. 4. 21 | 雪害 | | 浅間、中込、 野沢、東、 白田、浅科、 望月 | 農地関係 箇所 農業施設関係 5 箇所 公共土木関係 箇所 林業施設関係 箇所 | |
| H25. 9. 15 ~9. 16 | 水害 (台風 18 号) | | 浅間、中込、 野沢、東、 白田、浅科、 望月 | 農地関係 309 箇所 農業施設関係 420 箇所 公共土木関係 245 箇所 林業施設関係 70 箇所 | |
| H25. 10. 15 ~10. 16 | 水害 (台風 26 号) | | 浅間、中込、 野沢、東、望 月 | 農地関係 0 箇所 農業施設関係 10 箇所 公共土木関係 箇所 林業施設関係 箇所 | |
| H25. 10. 26 | 水害 (台風 27 号) | | 中込、東 | 農地関係 箇所 農業施設関係 箇所 公共土木関係 2 箇所 林業施設関係 箇所 | |
| H26. 2. 14 ~2. 15 | 雪害 | | 佐久市全域 | 農地関係 箇所 農業施設関係 1, 798 箇所 公共土木関係 箇所 林業施設関係 箇所 | 被害総額 (H25 年度計) 1, 719, 417 千円 |

| 年月日 | 原因 | 災害箇所 | 被害地域 | 被害状況 | 備考 |
|----------------------|-----------------|------|------------------------------------|---|---|
| H26. 10. 5 ～10. 6 | 水害 (台風 18 号) | | 野 沢、 東、 白田、 望月 | 農地関係 0 箇所 農業施設関係 3 箇所 公共土木関係 箇所 林業施設関係 1 箇所 | 被害総額 (H26 年度計) 2, 268 千円 |
| H27. 8. 2 | 水害 (豪雨災害) | | 浅科、 望月 | 農地関係 2 箇所 農業施設関係 2 箇所 公共土木関係 箇所 林業施設関係 箇所 | |
| H27. 8. 5 | 水害 (豪雨災害) | | 浅間、 浅科、 望月 | 農地関係 6 箇所 農業施設関係 6 箇所 公共土木関係 箇所 林業施設関係 1 箇所 | |
| H27. 9. 10 | 水害 (豪雨災害) | | 浅科、 望月 | 農地関係 4 箇所 農業施設関係 2 箇所 公共土木関係 箇所 林業施設関係 箇所 | |
| H27. 9. 11 | 水害 (豪雨災害) | | 望月 | 農地関係 箇所 農業施設関係 箇所 公共土木関係 6 箇所 林業施設関係 箇所 | 被害総額 (H27年度計) 17, 874 千円 |
| R 元. 10. 12 | 水害 (台風 19 号) | | 浅間、 中込、 野沢、 東、 白田、 浅科、 望月 | 人的被害 死者 2 名 軽傷 18 名 農地関係 1, 880 箇所 農業施設関係 1, 476 箇所 公共土木関係 351 路線 林業施設関係 598 箇所 住宅被害 床上浸水 134 軒 床下浸水 947 軒 1 級河川 (26 河川) 200 箇所 | 被害総額 約 13, 385, 749 千円 (R2. 8. 31 現 在) |

12-2 台風の大きさと強さの分類

(危機管理課調)

気象庁は台風のおおよその勢力を示す目安として、下表のように風速(10分間平均)をもとに台風の「大きさ」と「強さ」を表現します。「大きさ」は「強風域(平均風速15m/s以上の強い風が吹いているか、地形の影響などが無い場合に吹く可能性がある範囲)」の半径で、台風の「強さ」は「最大風速(10分間平均した値)」で区分しています。

さらに、強風域の内側で平均風速25m/s以上の風が吹いているか、地形の影響などが無い場合に吹く可能性がある範囲を暴風域と呼びます。

強さの階級分け

| 階級 | 最大風速(10分間平均した値) |
|-------|--------------------------------|
| 強い | 33m/s(64ノット)以上~44m/s(85ノット)未満 |
| 非常に強い | 44m/s(85ノット)以上~54m/s(105ノット)未満 |
| 猛烈な | 54m/s(105ノット)以上 |

大きさの階級分け

| 階級 | 風速15m/s以上の半径 |
|-------------|-----------------|
| 大型(大きい) | 500km以上~800km未満 |
| 超大型(非常に大きい) | 800km以上 |

12-3 気象庁震度階級関連解説表

(危機管理課調)

(平成 21 年 3 月)

| 震度階級 | 人 間 | 屋内の状況 | 屋外の状況 |
|------|---|--|---|
| 0 | 人は揺れを感じないが、地震計には記録される。 | - | - |
| 1 | 屋内で静かにしている人の中には揺れをわずかに感じる人がいる。 | - | - |
| 2 | 屋内で静かにしている人の大半が、揺れを感じる。眠っている人の中には、目を覚ます人もいる。 | 電灯などのつり下げ物が、わずかに揺れる。 | - |
| 3 | 屋内にいる人のほとんどが、揺れを感じる。歩いている人の中には、揺れを感じる人もいる。眠っている人の大半が、目を覚ます。 | 棚にある食器類が、音を立てることがある。 | 電線が少し揺れる。 |
| 4 | ほとんどの人が驚く。歩いている人のほとんどが揺れを感じる。眠っている人のほとんどが目覚ます。 | 電灯などのつり下げ物は大きく揺れ、棚にある食器類は音を立てる。座りの悪い置物が、倒れることがある。 | 電線が大きく揺れる。 自動車を運転していて、揺れに気付く人がいる。 |
| 5弱 | 大半の人が、恐怖を覚え、物につかまりたいと感じる。 | 電灯などのつり下げ物は激しく揺れ、棚にある食器類、書棚の本が落ちることがある。座りの悪い置物の大半が倒れる。固定していない家具が移動することがあり、不安定なものは倒れることがある。 | まれに窓ガラスが割れて落ちることがある。電柱が揺れるのがわかる。道路に被害が生じることがある。 |
| 5強 | 大半の人が、物につかまらなさと歩くことが難しいなど、行動に支障を感じる。 | 棚にある食器類や書棚の本で、落ちるものが増える。テレビが台から落ちることがある。固定していない家具が倒れることがある。 | 窓ガラスが割れて落ちることがある。補強されていないブロック塀が崩れることがある。据付けが不十分な自動販売機が倒れることがある。自動車の運転が困難となり、停止する車もある。 |
| 6弱 | 立っていることが困難になる。 | 固定していない家具の大半が移動し、倒れるものもある。ドアが開かなくなることがある。 | 壁のタイルや窓ガラスが破損、落下することがある。 |
| 6強 | 立っていることができず、はわないと動くことができない。揺れにほんろうされ、動くこともできず、飛ばされることもある。 | 固定していない家具のほとんどが移動し、倒れるものが増える。 | 壁のタイルや窓ガラスが破損、落下する建物が多くなる。補強されていないブロック塀のほとんどが崩れる。 |
| 7 | | 固定していない家具のほとんどが移動したり倒れたりし、飛ぶこともある。 | 壁のタイルや窓ガラスが破損、落下する建物がさらに多くなる。補強されているブロック塀も破損するものがある。 |

| 震度階級 | 木造建物（住宅） | | 鉄筋 コンクリート 建造物 | | 地盤の状況 | 斜面等の状況 |
|------|----------------------------------|--|---|--|------------------|------------------------------------|
| | 耐震性が高い | 耐震性が低い | 耐震性が高い | 耐震性が低い | | |
| 5弱 | — | 壁などに軽微なひび割れ・亀裂がみられることがある。 | — | — | 亀裂や液状化が生じることがある。 | 落石やがけ崩れが発生することがある。 |
| 5強 | — | 壁などにひび割れ・亀裂がみられることがある。 | — | 壁、梁（はり）、柱などの部材に、ひび割れ・亀裂が入ることがある。 | | |
| 6弱 | 壁などに軽微なひび割れ・亀裂がみられることがある。 | 壁などのひび割れ・亀裂が多くなる。 壁などに大きなひび割れ・亀裂が入ることがある。 瓦が落下したり、建物が傾いたりすることがある。倒れるものもある。 | 壁、梁（はり）、柱などの部材に、ひび割れ・亀裂が入ることがある。 | 壁、梁（はり）、柱などの部材に、ひび割れ・亀裂が多くなる。 | 地割れが生じることがある。 | がけ崩れや地すべりが発生することがある。 |
| 6強 | 壁などにひび割れ・亀裂がみられることがある。 | 壁などに大きなひび割れ・亀裂が入るものが多くなる。 傾くものや、倒れるものが多くなる。 | 壁、梁（はり）、柱などの部材に、ひび割れ・亀裂が多くなる。 | 壁、梁（はり）、柱などの部材に、斜めや X 状のひび割れ・亀裂がみられることがある。 1階あるいは中間階の柱が崩れ、倒れるものがある。 | 大きな地割れが生じることがある。 | がけ崩れが多発し、大規模な地すべりや山体の崩壊が発生することがある。 |
| 7 | 壁などのひび割れ・亀裂が多くなる。 まれに傾くことがある。 | 傾くものや、倒れるものがさらに多くなる。 | 壁、梁（はり）、柱などの部材に、ひび割れ・亀裂がさらに多くなる。 1階あるいは中間階が変形し、まれに傾くものがある。 | 壁、梁（はり）、柱などの部材に、斜めや X 状のひび割れ・亀裂が多くなる。 1階あるいは中間階の柱が崩れ、倒れるものが多くなる。 | | |

- (注1) 木造建物（住宅）の耐震性により2つに区分けした。耐震性は、建築年代の新しいものほど高い傾向があり、概ね昭和56年（1981年）以前は耐震性が低く、昭和57年（1982年）以降には耐震性が高い傾向がある。しかし、構法の違いや壁の配置などにより耐震性に幅があるため、必ずしも建築年代が古いというだけで耐震性の高低が決まるものではない。既存建築物の耐震性は、耐震診断により把握することができる。
- (注2) この表における木造の壁のひび割れ、亀裂、損壊は、土壁（割り竹下地）、モルタル仕上壁（ラス、金網下地を含む）を想定している。下地の弱い壁は、建物の変形が少ない状況でも、モルタル等が剥離し、落下しやすくなる。
- (注3) 木造建物の被害は、地震の際の地震動の周期や継続時間によって異なる。平成20年（2008年）岩手・宮城内陸地震のように、震度に比べ建物被害が少ない事例もある。
- (注4) 鉄筋コンクリート造建物では、建築年代の新しいものほど耐震性が高い傾向があり、概ね昭和56年（1981年）以前は耐震性が低く、昭和57年（1982年）以降は耐震性が高い傾向がある。しかし、構造形式や平面的、立面的な耐震壁の配置により耐震性に幅があるため、必ずしも建築年代が古いというだけで耐震性の高低が決まるものではない。既存建築物の耐震性は、耐震診断により把握することができる。
- (注5) 鉄筋コンクリート造建物は、建物の主体構造に影響を受けていない場合でも軽微なひび割れがみられることがある。
- (注6) 亀裂は、地割れと同じ現象であるが、ここでは規模の小さい地割れを亀裂として表記している。
- (注7) 地下水位が高い、ゆるい砂地盤では、液状化が発生することがある。液状化が進行すると、地面からの泥水の噴出や地盤沈下が起こり、堤防や岸壁が壊れる、下水管やマンホールが浮き上がる、建物の土台が傾いたり壊れたりするなどの被害が発生することがある。
- (注8) 大規模な地すべりや山体の崩壊等が発生した場合、地形等によっては天然ダムが形成されることがある。また、大量の崩壊土砂が土石流化することもある。

ライフライン・インフラ等への影響

| | |
|--------------------|--|
| ガス供給の停止 | 安全装置のあるガスメーター（マイコンメーター）では震度5弱程度以上の揺れで遮断装置が作動し、ガスの供給を停止する。さらに揺れが強い場合には、安全のため地域ブロック単位でガス供給が止まることもある※。 |
| 断水、停電の発生 | 震度5弱程度以上の揺れがあった地域では、断水、停電が発生することがある※。 |
| 鉄道の停止、 高速道路の規制等 | 震度4程度以上の揺れがあった場合には、鉄道、高速道路などで、安全確認のため、運転見合わせ、速度規制、通行規制が、各事業者の判断によって行われる。（安全確認のための基準は、事業者や地域によって異なる。） |
| 電話等通信の障害 | 地震災害の発生時、揺れの強い地域やその周辺の地域において、電話・インターネット等による安否確認、見舞い、問合せが増加し、電話等がつながりにくい状況（ふくそう）が起こることがある。そのための対策として、震度6弱程度以上の揺れがあった地震などの災害の発生時に、通信事業者により災害用伝言ダイヤル や災害用伝言板などの提供が行われる。 |
| エレベーターの停止 | 地震管制装置付きのエレベーターは、震度5弱程度以上の揺れがあった場合、安全のため自動停止する。運転再開には、安全確認などのため、時間がかかることがある。 |

※震度6強程度以上の揺れとなる地震があった場合には、広い地域で、ガス、水道、電気の供給が停止することがある。

大規模構造物への影響

| | |
|-----------------------|--|
| 大規模空間を有する施設の天井等の破損、脱落 | 体育館、屋内プールなど大規模空間を有する施設では、建物の柱、壁など構造自体に大きな被害を生じない程度の地震動でも、天井等が大きく揺れたりして、破損、脱落することがある。 |
|-----------------------|--|

留意事項

1. 気象庁が発表している震度は、原則として地表や低層建物の一階に設置した震度計による観測値です。この資料は、ある震度が観測された場合、その周辺で実際にどのような現象や被害が発生するかを示すもので、それぞれの震度に記述される現象から震度が決定されるものではありません。
2. 地震動は、地盤や地形に大きく影響されます。震度は震度計が置かれている地点での観測値であり、同じ市町村であっても場所によって震度が異なることがあります。また、中高層建物の上層階では一般に地表より揺れが強くなるなど、同じ建物の中でも、階や場所によって揺れの強さが異なります。
3. 震度が同じであっても、地震動の振幅（揺れの大きさ）、周期（揺れが繰り返す時の1回あたりの時間の長さ）及び継続時間などの違いや、対象となる建物や構造物の状態、地盤の状況により被害は異なります。
4. この資料では、ある震度が観測された際に発生する被害の中で、比較的多く見られるものを記述しており、これより大きな被害が発生したり、逆に小さな被害にとどまる場合もあります。また、それぞれの震度階級で示されている全ての現象が発生するわけではありません。
5. この資料は、主に近年発生した被害地震の事例から作成したものです。今後、5年程度で定期的に内容を点検し、新たな事例が得られたり、建物・構造物の耐震性の向上等によって実状と合わなくなった場合には変更します。
6. この資料では、被害などの量を概数で表せない場合に、一応の目安として、次の副詞・形容詞を用いています。

| 用語 | 意味 |
|-------------------|--|
| まれに | 極めて少ない。めったにない。 |
| わずか | 数量・程度が非常に少ない。ほんの少し。 |
| 大半 | 半分以上。ほとんどよりは少ない。 |
| ほとんど | 全部ではないが、全部に近い。 |
| が（も）ある、 が（も）いる | 当該震度階級に特徴的に現れ始めることを表し、量的には多くはないがその数量・程度の概数を表現できかねる場合に使用。 |
| 多くなる | 量的に表現できかねるが、下位の階級より多くなることを表す。 |
| さらに多くなる | 上記の「多くなる」と同じ意味。下位の階級で上記の「多くなる」が使われている場合に使用。 |

12-4 浅間山噴火活動の主な記録

(危機管理課調)

| 年 | 月 日 | 記 事 |
|--------------|-------|---|
| 685年(天武天皇14) | | 噴火 |
| 1108年(天仁元) | 9月5日 | 大噴火 広範囲の降灰砂、田畑大被害。追分火砕流及び 舞台溶岩流が火口外に流出。噴出物約30億ト ン。 |
| 1281年(弘安4) | 7月3日 | 噴火 |
| 1427年(応永34) | 7月 | 噴火 |
| 1527年(大永7) | | 噴火 |
| 1528年(享禄元) | | 噴火 |
| 1532年(享禄4) | 1月14日 | 噴火 噴石は火口から8kmにわたって落下、直径25m 以上の「七尋石」が残っている。降灰は120kmに 及びその後の雨とともに積雪が融解流下し、山麓 の道路、人家に被害。このあと同年中(天文元 年)更に噴火。 |
| 1596年(慶長元) | 5、8月 | 噴火 噴石のため死者多数。 |
| 1598年(慶長3) | | 噴火 |
| 1604年(慶長9) | | 噴火 |
| 1605年(慶長10) | | 噴火 |
| 1609年(慶長14) | | 噴火 |
| 1644年(正保元) | | 噴火 |
| 1645年(正保2) | 2、5月 | 噴火 |
| 1647年(正保4) | 2、3月 | 噴火 |
| 1648年(慶安元) | 3月 | 噴火 1m以上の積雪を融解、追分を流失、夏にも噴 火。 |
| 1649年(慶安2) | | 噴火 |
| 1651年(慶安4) | | 噴火 |
| 1652年(承応元) | | 噴火 噴石のため山麓焼ける。 |
| 1655年(明暦元) | | 噴火 |
| 1656年(明暦2) | | 噴火 |
| 1657年(明暦3) | | 噴火 |
| 1658年(万治元) | | 噴火 鳴動 |
| 1659年(万治2) | | 噴火 鳴動 降砂 |
| 1660年(万治3) | | 噴火 |
| 1661年(寛文元) | | 噴火 年間数回 |
| 1704年(宝永元) | | 噴火 |
| 1706年(宝永3) | | 噴火 |
| 1708年(宝永5) | | 噴火 江戸に降砂 |
| 1709年(宝永6) | | 噴火 広範囲に降灰 |

| 年 | 月 日 | 記 事 |
|--------------|-----|---|
| 1710年 (宝永7) | | 噴火 |
| 1711年 (正徳元) | | 噴火 降灰 |
| 1717年 (享保2) | | 噴火 |
| 1718年 (享保3) | | 噴火 鳴動 |
| 1720年 (享保5) | | 噴火 |
| 1721年 (享保6) | | 噴火 噴石のため登山者15名死亡、重傷1名。 |
| 1722年 (享保7) | | 噴火 |
| 1723年 (享保8) | | 噴火 |
| 1728年 (享保13) | | 噴火 |
| 1729年 (享保14) | | 噴火 降灰 |
| 1731年 (享保16) | | 噴火 |
| 1732年 (享保17) | | 噴火 |
| 1733年 (享保18) | | 噴火 噴石 |
| 1754年 (宝暦4) | | 噴火 夏から秋に数回、降灰のため作物被害。 |
| 1776年 (安永5) | | 噴火 降灰 |
| 1777年 (安永6) | | 噴火 数度にわたり噴火。 |
| 1783年 (天明3) | | 大噴火 5月9日から8月5日ころまで約90日間活動。特に7月28日には江戸で戸障子振動し降灰あり。8月2日には火山雷・噴石のため前掛山は火の海となった。8月3日には牙山にも噴石落下、山麓まで山火事、銚子にまで降灰。8月4日は関東中部で降灰のため昼も暗夜のようになり、北麓に吾妻火砕流を流出。8月5日の午前の大爆発と共に鎌原火砕流が発生、北麓に流下、下流では泥流に変じ吾妻川を塞ぎ、次いで決壊、多量の水が利根川に出て流域の村落を流失した。鎌原火砕流発生直後に鬼押出溶岩が北側斜面を流下。死者1,151名、流失家屋1,061戸、焼失家屋51戸、倒壊家屋130戸余、噴出物総量 $4.5 \times 10^8 \text{m}^3$ 。 |
| 1803年 (享和3) | | 噴火 7月4日降灰、11月7日噴石のため分去茶屋倒壊。11月20日江戸に降灰。 |
| 1815年 (文化12) | 2月 | 噴火 |
| 1869年 (明治2) | | 噴火 春から秋にたびたび噴火。 |
| 1875年 (明治8) | 6月 | 噴火 降灰 |
| 1879年 (明治12) | 9月 | 噴火 |
| 1889年 (明治22) | 12月 | 噴火 噴石のため山火事。鳴動。 |
| 1890年 (明治23) | | 噴火 |

| 年 | 月 日 | 記 事 |
|---------------------|----------|---|
| 1891年 (明治24) | | 噴火 |
| 1892年 (明治25) | | 噴火 |
| 1894年 (明治27) | | 噴火 4~6月に数回噴火、降灰、爆発音。 |
| 1899年 (明治32) | | 噴火 3、7、8月に噴火、8月7日爆発音・降灰が関東北部まで。 |
| 1900年 (明治33) | | 噴火 1~4月噴火、爆発音大、空振、噴石、降灰広範囲。8、11、12月に噴火、降灰、鳴動。 |
| 1901年 (明治34) | 4~8月、10月 | 噴火 降灰 |
| 1902年 (明治35) | | 噴火 鳴動 降灰 |
| 1904年 (明治37) | 8月 | 噴火 降灰 |
| 1905年 (明治38) | 10月 | 鳴動 |
| 1906年 (明治39) | 4、5月 | 噴火 鳴動 |
| 1907年 (明治40) | 1、3、8月 | 噴火 鳴動 降灰 |
| 1908年 (明治41) | 2、8、9月 | 噴火 鳴動または降灰。 |
| 1909年 (明治42) | | 噴火 1月29日空振のため山麓で小被害。4月噴煙多量、関東地方北部に降灰。5月31日爆発音80kmまで、降灰広範囲。7月7日関東北部に降灰。8、11月鳴動、12月7日空振のため山麓で家屋、窓ガラス被害。東京でも家屋振動、降灰は太平洋岸、鳴響は仙台付近及び美濃東部に及ぶ。山林焼失する。 |
| 1910年 (明治43) | | 噴火 2、5、7、10、11月に鳴動または降灰など。12月2、15、16、25日には爆発音100km以上に及ぶ。 |
| 1911年 (明治44) | | 噴火 1~4月活発に活動、爆発音大、降灰広範囲で、しばしば関東北・中部に及ぶ。特に爆発音は1月18日には東方100~150km以上、4月3、4日には富山県まで。5月8日噴石多量、死者1名、負傷者2名、空振による家屋の被害、爆発音240kmに及ぶ。7~9月時々噴火、8月15日死者多数。12月22日、12月3日爆発音100km以上に及ぶ。 |
| 1912年 (明治45~大正元) | | 噴火 1、2、4、7月時々噴火、爆発音、降灰。10月連続して噴火し、火口底浅くなる。12月噴火続き、火口底さらに浅くなり火口縁と同じくらいになる。 |

| 年 | 月 日 | 記 事 |
|---------------|----------|--|
| 1913年 (大正 2) | | 噴火 2、4～11月活発に噴火、爆発音大、降石、降灰 広範囲。特に5月29日登山者、死者1名、負傷1 名。6月17日には降灰は東方太平洋まで、爆発音 の外聴域出現。 |
| 1914年 (大正 3) | | 噴火 1～6月、11～12月活発に噴火、爆発音大 (東 京でも聞こえる)、降灰広範囲。特に3月3日空 振強く山麓で戸障子はずれる。 |
| 1915年 (大正 4) | | 活動衰えたが、5、6、8月に山頂赤く見える。 |
| 1916年 (大正 5) | 5～10月 | 弱い噴火 |
| 1917年 (大正 6) | 5、7月 | 弱い噴火 |
| 1919年 (大正 8) | 3、5、7、8月 | 噴火 3月14日噴火、噴石、降灰砂。5、7、8月に弱 い噴火。 |
| 1920年 (大正 9) | 12月 | 噴火 連続的に噴石活動、噴煙多量、12月14日噴石 のため峰の茶屋焼失、軽石多量噴出。12月22日 山火事200ha以上。 |
| 1921年 (大正 10) | | 噴火 1～6月噴火活発、1月18日、6月4日に空振の ため山麓で戸障子破損。その他鳴動、降灰。 |
| 1922年 (大正 11) | | 噴火 1～3月噴火、噴石、降灰。 特に1月14日爆発音が東京でも聞こえ、山麓 で空振のため戸障子破損。 |
| 1927年 (昭和 2) | | 噴火 9～12月噴火、4月頃から噴煙の増加が始ま り、9月から鳴動、10月には爆発音大、降灰もあ った。 |
| 1928年 (昭和 3) | | 噴火 2月23日爆発音大、山麓で空振のため戸障子破 損、噴石広範囲で分去茶屋焼失、屋根の破損多 数。3月は数回噴火し、鳴動、降灰など。7月も 数回噴火し、鳴動、降灰。 |
| 1929年 (昭和 4) | | 噴火 9月5日山頂有感地震。9月18日直径30～60cm の噴石が3kmも飛び、山林焼失。山麓で空振のた め戸障子破損。爆発音の外聴域出現。4、10、11 月にも1回ずつ噴火。 |
| 1931年 (昭和 6) | | 噴火 3月、6～7月に1回～数回の噴火、降灰。8月 は活発に活動し噴石、降灰など。特に20日に死 者3名、爆発音の外聴域出現。9月前半に数回噴 火、降灰、噴石。10、12月数回噴火し、特に12 |

| 年 | 月 日 | 記 事 |
|----------------|-----|---|
| | | 月 8 日には空振のため山麓でガラス破損、爆発音の外聴域出現、関東南部まで降灰。 |
| 1932 年 (昭和 7) | | 噴火 2~7 月毎月十数回~数十回噴火。爆発音大、降灰広範囲の噴火もあった。9 月にも数回噴火、鳴動、降灰。 |
| 1934 年 (昭和 9) | | 噴火 1、2、6 月に 1 回~2 回噴火、降灰。11 月鳴動。 |
| 1935 年 (昭和 10) | | 噴火 1、2 月に 1 回ずつ噴火。4 月に数回噴火し特に 20 日は爆発音、空振が大きく山麓で戸障子はずれガラス破損。5 月も活発でしばしば山火事発生。6~11 月も毎月数回噴火、農作物被害。 |
| 1936 年 (昭和 11) | | 噴火 2~4 月、7~11 月に毎月数回~十数回の噴火。特に 7 月 22 日には爆発音の外聴域出現。7 月 29 日及び 10 月 17 日には登山者それぞれ 1 名死亡。 |
| 1937 年 (昭和 12) | | 噴火 2~7 月に毎月数回噴火。3 月 18 日爆発音、空振大きく山麓で戸障子被害、降灰は関東中部に及ぶ。 |
| 1938 年 (昭和 13) | | 噴火 3~12 月に毎月数回~数十回噴火。5 月 21 日に爆発音の外聴域出現、山麓でガラス破損。6 月 7 日降灰多量。噴出物総量 $2 \times 10^5 \text{m}^3$ 。7 月 16 日登山者遭難若干名、農作物被害。9 月 20 日に山麓でガラス破損。10 月 4 日、12 月 11 日、12 月 28 日に爆発音大きく可聴域大。9 月 26 日 13 時 43 分噴煙高度 8,200m。 |
| 1939 年 (昭和 14) | | 噴火 全月数回噴火。2 月 2 日、2 月 15 日には爆発音は大きく可聴域大。 |
| 1940 年 (昭和 15) | | 噴火 2、4~6、9~11 月に毎月数回、12 月から噴火回数増加。 |
| 1941 年 (昭和 16) | | 噴火 全月十数回~数十回噴火。4 月 1 日爆発音の可聴域大、山麓でガラス破損多数。7 月 9 日死者 1 名、負傷者 1 名。 |
| 1942 年 (昭和 17) | | 噴火 全月数回~数十回噴火。5 月には可聴域大、山火事など。 |
| 1944 年 (昭和 19) | | 噴火 6~12 月に毎月数回~数十回噴火。 |
| 1945 年 (昭和 20) | | 噴火 1~8、10~11 月に数回~数十回噴火。 |

| 年 | 月 日 | 記 事 |
|---------------|-----|---|
| 1946年 (昭和 21) | | 噴火 10月に1回噴火。 |
| 1947年 (昭和 22) | | 噴火 6、7、8月に1回ずつ噴火。8月14日12時17分の噴火では噴石、降灰、山火事、噴煙高度12,000m、登山者11名死亡。 |
| 1949年 (昭和 24) | | 噴火 3、4、7～10月噴火。8月15日負傷者4、特に9月活発、9月3、21日は爆発音の外聴域出現。 |
| 1950年 (昭和 25) | | 噴火 9月23日04時37分の噴火で登山者1名死亡、6名負傷、山麓でガラス破損、爆発音の外聴域出現。10、12月にも1回ずつ噴火、噴石、降灰。 |
| 1951年 (昭和 26) | | 噴火 2～6月に1回～数回の噴火。 |
| 1952年 (昭和 27) | | 噴火 6月に3回噴火、降灰。 |
| 1953年 (昭和 28) | | 噴火 12月に6回噴火、降灰。 |
| 1954年 (昭和 29) | | 噴火 1～7月毎月数十回、8月以後10月を除き毎月数回噴火。6月24日関東南部に達する降灰。9月6日かなりの範囲に噴石、降灰。 |
| 1955年 (昭和 30) | | 噴火 1～6月毎月1回～数十回噴火。6月11日爆発音の外聴域出現。 |
| 1958年 (昭和 33) | | 噴火 10～12月活発に噴火。11月10日22時50分爆発、爆発音の可聴域大、多量の噴石、火砕流、降灰、噴出物総量 $3.6 \times 10^5 \text{m}^3$ 、空振による山麓のガラス・戸障子の被害広範囲、爆発地震の震度II(追分)。 |
| 1959年 (昭和 34) | | 噴火 3～8月毎月1回～十数回噴火し時々降灰。4月14日は噴石のため山腹に多数の山火事、関東南部まで降灰。 |
| 1961年 (昭和 36) | | 噴火 8～11月に毎月1回から数十回噴火。8月18日に23か月ぶりに噴火、かなりの範囲に噴石、降灰、行方不明1名、耕地、牧草に被害、噴出物総量 $7 \times 10^4 \text{m}^3$ 。 |
| 1965年 (昭和 40) | | 噴火 5月に弱い噴火、黒煙のみ確認。その後、約4年間地震活動の活発な状態続く。 |

| 年 | 月 日 | 記 事 |
|-------------|----------|--|
| 1973年（昭和48） | | 噴火 2月1日に11年3か月ぶり（1965年5月の弱い噴火を除く）に大きな噴火をして5月24日まで活動。2月1日空振により山麓でガラス戸破損。小規模の火砕流が3回発生。 |
| 1982年（昭和57） | 4月26日 | 噴火 02時25分に9年ぶりに中噴火。活動は4時間余り続いたが、06時40分頃おさまる。降灰は浅間山周辺から埼玉県・東京都・千葉県一帯。総量は約7万トン。 |
| | 10月2日 | 微噴火 09時58分微噴火。群馬県長野原町の浅間牧場及び浅間園付近に微量の降灰。 |
| 1983年（昭和58） | 4月8日 | 爆発 01時59分中爆発。山頂方面で電光と火柱。山腹に山火事。周辺地域に火山礫。関東北部と福島県の一部まで降灰。 |
| 1990年（平成2） | 7月20日 | 微噴火 東側山麓に微量の降灰。 |
| 1999年（平成11） | 8月8～10日 | 地震多発 |
| 2000年（平成12） | 9月18～22日 | 地震多発 |
| 2003年（平成15） | 2月6日 | 微噴火 山頂火口周辺部に少量の火山灰を噴出。 |
| 2004年（平成16） | 9月1日 | 噴火 9月1日に21年ぶりに大きな爆発音と空振を伴い爆発・活動再開。山頂の北東6kmまで最大3cmの火山礫が降下、北東の群馬県・福島県（最遠は相馬市）の一部で降灰。 9月14～18日 小噴火が続き、南東の軽井沢町で降灰多量、群馬県・東京都・神奈川県・千葉県（最遠は勝浦市）の一部でも降灰。河口底に新しい溶岩出現。 9月23日 中程度の爆発音と空振を伴う爆発。軽井沢町追分・御代田町御代田で爆発地震震度1。山頂の北北東4kmに最大3cmの火山礫降下、群馬県、新潟県・山形県（最遠は東根市）の一部で降灰。 9月29日 弱い爆発音と空振を伴う爆発。軽井沢町追分・御代田町御代田で爆発地震震度1。山頂の北4kmに最大4cmの火山礫降下、北から北北東の群馬県嬬恋村・長野原町・草津町等の一部で降灰。 11月14日 大きな爆発音と中程度の空振を伴い爆発。山頂の東4kmに4～5cmの火山礫（最大7.5cm）が降下、長野県・群馬県・栃木県の一部で降灰。 |

2008年の噴火リスト

| 通し 番号 | 噴火日時 | | 噴火表現 | 火口縁上の 噴煙の高さ(m) | 流向 | 備考 |
|----------|------------|---------|----------|-------------------|----|----|
| 1 | 2008年8月10日 | 02時37分頃 | ごく小規模な噴火 | 400 | 南東 | |
| 2 | 2008年8月11日 | 20時05分頃 | ごく小規模な噴火 | 200 | 南 | |
| 3 | 2008年8月14日 | 07時59分頃 | ごく小規模な噴火 | 400 | 南東 | |

2009年の噴火リスト

| 通し 番号 | 噴火日時 | | 噴火表現 | 火口縁上の 噴煙の高さ(m) | 流向 | 備考 |
|----------|------------------------------|-------------------------|----------|--|----|--|
| 1 | 2009年2月2日 | 01時51分頃 ～ 08時00分頃 | 小噴火 | 2,000 | 南東 | 火口から約1キロメートルに弾道を描いて飛散する大きな噴石が飛散。降灰は関東地方南部まで確認。 |
| 2 | 2009年2月9日 | 06時34分頃～ 10時15分頃 | ごく小規模な噴火 | 400 | 東 | 軽井沢町の一部の地域で微量の降灰を確認。 |
| 3 | 2009年2月9日 ～ 2009年2月12日 | 9日11時30分頃～ 12日08時頃 | 小噴火 | 9日17時10分頃 高さ：1000m 流向：北東 10日04時50分頃 高さ：1400m 流向：南東 11日02時50分頃 高さ：1000m 流向：東 | | 軽井沢町の一部の地域で微量の降灰を確認。 |
| 4 | 2009年2月12日 | 16時51分頃 | ごく小規模な噴火 | 300 | 南東 | |
| 5 | | 18時07分頃 | ごく小規模な噴火 | 400 | 南東 | |
| 6 | | 21時02分頃～ 22時12分頃 | ごく小規模な噴火 | 500 | 南東 | |
| 7 | 2009年2月16日 | 13時00分頃 ～14時00分頃 | ごく小規模な噴火 | 400 | 東 | |
| 8 | 2009年2月16日 | 16時35分頃 | ごく小規模な噴火 | 雲のため不明 | | 東京大学浅間火山観測所で微量の降灰を確認。 |
| 9 | 2009年2月17日 | 18時33分頃 | ごく小規模な噴火 | 400 | 東 | |

6 12-5 佐久市災害対策本部等設置の記録

| | | | | | | |
|----|------------|---------|----------|-----|----|--|
| 10 | 2009年3月15日 | 23時48分頃 | ごく小規模な噴火 | 200 | 東 | |
| 11 | 2009年4月14日 | 07時32分頃 | ごく小規模な噴火 | 400 | 北東 | |
| 12 | 2009年4月30日 | 20時02分頃 | ごく小規模な噴火 | 500 | 北東 | |
| 13 | 2009年5月3日 | 03時20分頃 | ごく小規模な噴火 | 400 | 北東 | |
| 14 | 2009年5月27日 | 01時41分頃 | ごく小規模な噴火 | 600 | 直上 | |

2015年の噴火リスト

| 通し番号 | 噴火日時 | | 噴火表現 | 火口縁上の噴煙の高さ(m) | 流向 | 備考 |
|------|------------|---------|----------|---------------|----|----|
| 1 | 2015年6月16日 | 08時50分頃 | ごく小規模な噴火 | 不明 | | |
| 2 | 2015年6月19日 | 17時00分頃 | ごく小規模な噴火 | 不明 | | |

2019年の噴火リスト

| 通し番号 | 噴火日時 | | 噴火レベル | 火口縁上の噴煙の高さ(m) | 流向 | 備考 |
|------|------------|---------|---------------|---------------|----|----|
| 1 | 2019年8月7日 | 22時08分頃 | 3 (入山規制) | 1800以上 | 北 | |
| 2 | 2019年8月25日 | 19時28分頃 | 2 (火口周辺規制) | 600 | 北東 | |

12-5 佐久市災害対策本部等設置の記録

(平成17年度以降)

| 時期 | 災害名 | 設置日時 | 閉鎖日時 |
|-------|---------------------|-----------------|----------------------------|
| 平成18年 | 7月大雨災害 | 平成18年7月19日5時 | 平成18年7月20日8時30分 |
| 平成19年 | 台風9号災害 | 平成19年9月6日22時 | 平成19年9月7日17時 |
| 平成26年 | 2月大雪災害 | 平成26年2月15日7時50分 | 平成26年3月3日9時40分 |
| 令和元年 | 令和元年東日本台風(台風第19号)災害 | 令和元年10月11日10時 | 令和元年11月2日0時(災害復旧・復興推進本部移行) |

12-6 気象観測所及び雨量・水位観測所（佐久市関係）

1 国関係の観測所

(1) 気象官署 (危機管理課調)

| 名称 | 水系 | 所在地 | 観測開始 | 備考 |
|--------------|-----|-------------------|------------|---------|
| 長野地方气象台 | 信濃川 | 長野市箱清水 1-8-18 | 明 22. 1. 1 | 気象観測・予報 |
| 軽井沢特別地域気象観測所 | 信濃川 | 北佐久郡軽井沢町追分 1151-2 | 大 14. 1. 1 | 気象観測・予報 |

(2) 地域気象・地域雨量観測所

| 観測所名 | 水系 | 所在地 | 観測開始 | 観測種別 |
|------|--------------|--------------------|-------------|---------------|
| 佐久 | 信濃川 (湯川) | 佐久市中込 3047-1 | 昭 53. 12. 1 | 地域気象 (气象台) |
| 望月 | 信濃川 (鹿曲川) | 佐久市春日竹之城 1864-1 | | 地域雨量(国交省・千曲川) |
| 塩名田 | 信濃川 (千曲川) | 佐久市御馬寄 | | 地域雨量(国交省・千曲川) |

2 県関係の観測所

(1) 雨量観測所

| 観測所名 | 水系名 | 河川名 | 位置 | 備考 |
|------|-----|-----|------------------------------|--------|
| 臼田 | 信濃川 | 千曲川 | 佐久市臼田 (佐久建設事務所) | テレメーター |
| 平 | 信濃川 | 片貝川 | 佐久市臼田 3113-1 | テレメーター |
| 春日 | 信濃川 | 鹿曲川 | 佐久市春日 2714-1 | テレメーター |
| 初谷 | 信濃川 | 滑津川 | 佐久市内山字神房 66-1 | テレメーター |
| 佐久建設 | 信濃川 | 千曲川 | 佐久市跡部字砂田 65-1 (佐久合同庁舎) | テレメーター |
| 望月牧場 | 信濃川 | 鹿曲川 | 佐久市協和コトメキ 3490-28 (協和財産区) | テレメーター |
| 駒込 | 信濃川 | 志賀川 | 佐久市志賀駒形 872 先 | テレメーター |
| 上平尾 | 信濃川 | 湯川 | 佐久市上平尾塚畑 808-6 | テレメーター |

(2) 水位観測所

| 観測所名 | 河川名 | 位置 | 備考 |
|------|-----|----------------------|--------------------------------|
| 下越 | 千曲川 | 佐久市下越 (臼田橋・量水標位置) | テレメーター (佐久建設事務所) |
| 塩名田 | 千曲川 | 佐久市御馬寄 | テレメーター (佐久建設事務所→国交省所属データ受信) |
| 塩名田 | 千曲川 | 佐久市御馬寄 | 自記テレメーター (国交省千曲川河川事務所) |

3 電力会社関係の観測箇所

東京電力（松本電力所）

| 観測所名 | 水系名 | 所在地 | 観測の種類 | 電力会社名 |
|-------------|-----|-----------------|-------|---------------------|
| 今井観測所 | 信濃川 | 佐久市今井 | 気象 | 東京電力(株) (松本電力所) |
| 島川原発所布施川水位計 | 布施川 | 佐久市布施 (栗の木橋) | 水位 | 東京電力(株) 千曲川総合制御所 |

4 市関係観測所

(1) 雨量観測所

| 観測所名 | 観測者 | 電話番号 | 位置 | 備考(観測機器) |
|--------------|---------|---------|--------------|----------|
| 佐久消防署 | 消防職員 | 62-0119 | 佐久市中込 2947 | 自動 |
| 香坂ダム | 耕地林務課職員 | 62-2111 | 香坂 | テレメーター |
| 大河原峠 | 耕地林務課職員 | 62-2111 | 大河原峠 | 自記 |
| 宮代公会場 | 危機管理課職員 | 62-2111 | 田口 2502-2 | テレメーター |
| 入沢集会所 | 危機管理課職員 | 62-2111 | 入沢 1586-1 | テレメーター |
| 上小田切西区公会場 | 危機管理課職員 | 62-2111 | 上小田切 832-1 | テレメーター |
| 美笹 | 危機管理課職員 | 62-2111 | 前山 1905-1311 | テレメーター |
| 長者原公民館 | 危機管理課職員 | 62-2111 | 布施 5314 | テレメーター |
| 協西公民館 | 危機管理課職員 | 62-2111 | 協和 3348 | テレメーター |
| 菅原配水池 | 危機管理課職員 | 62-2111 | 協和 3450-15 | テレメーター |
| 香坂東地排水池 | 危機管理課職員 | 62-2111 | 香坂 589 - 1 | テレメーター |
| 志賀中宿公会場 | 危機管理課職員 | 62-2111 | 志賀 3461 - 5 | テレメーター |
| 内山苦水 | 危機管理課職員 | 62-2111 | 内山 1926 - 1 | テレメーター |
| 常和農業集落排水処理施設 | 危機管理課職員 | 62-2111 | 常和 2826 - 1 | テレメーター |
| 大沢地区社会体育館 | 危機管理課職員 | 62-2111 | 大沢 789 - 1 | テレメーター |
| 前山グラウンド | 危機管理課職員 | 62-2111 | 前山 719 - 1 | テレメーター |
| 佐久平駅 | 危機管理課職員 | 62-2111 | 佐久平駅東 23 | テレメーター |

(2) 水位観測所

| 観測所名 | 観測者 | 電話番号 | 位置 | 備考(観測方法) |
|--------------|------|---------|-------------------|----------|
| 野沢橋 (千曲川) | 消防職員 | 62-0119 | 佐久市野沢 (野沢橋橋脚) | 目視 |
| 鍛冶屋 (千曲川) | 消防職員 | 62-0119 | 佐久市鍛冶屋 (千曲川内) | 目視 |
| 松井橋 (滑津川) | 消防職員 | 62-0119 | 佐久市内山 (松井橋橋脚) | 目視 |
| 鼻顔橋 (湯川) | 消防職員 | 62-0119 | 佐久市岩村田 (鼻顔橋橋脚) | 目視 |

13 防災関係機関及び組織関係

13-1 防災関係機関

1 県及びその現地機関

| 機関名 | 防災事務 担当部課 | 所在地 | 電話番号 | 郵便番号 |
|--------------------------|---------------|----------------------|--------------|----------|
| 長野県庁 | 交換室 守衛（夜間） | 長野市大字南長野字幅下 692-2 | 026-232-0111 | 380-8570 |
| 危機管理防災課 ・消防課 | 危機管理係・ 防災係 | 長野市大字南長野字幅下 692-2 | 026-235-7184 | 380-8570 |
| 佐久地域振興局 | 総務管理課 | 佐久市跡部 65-1 | 63-3133 | 385-8533 |
| 佐久保健福祉事務所 | 総務課 | 佐久市跡部 65-1 | 63-3162 | 385-8533 |
| 佐久建設事務所 | | 佐久市臼田 2015 | 82-3101 | 384-0301 |
| 佐久農業改良 普及センター | | 佐久市跡部 65-1 | 63-3167 | 385-8533 |
| 佐久児童相談所 | | 佐久市岩村田 3152-1 | 67-3437 | 385-0022 |
| 佐久家畜保健衛生所 | | 佐久市瀬戸 1111-179 | 62-4123 | 385-0035 |
| 水産試験場佐久支場 | | 佐久市高柳 282 | 62-0162 | 385-0042 |
| 佐久技術専門校 | | 佐久市高柳 346-4 | 62-0549 | 385-0042 |
| 佐久創造館 | | 佐久市猿久保 55 | 68-2811 | 385-0011 |
| 長野県立武道館 | | 佐久市猿久保 165-1 | 78-5370 | 385-0011 |
| 岩村田高等学校 | | 佐久市岩村田 1248-1 | 67-2439 | 385-0022 |
| 佐久平総合技術高等学 校（浅間キャンパス） | | 佐久市岩村田 991 | 67-4010 | 385-0022 |
| 野沢北高等学校 | | 佐久市野沢 449-2 | 62-0020 | 385-0053 |
| 野沢南高等学校 | | 佐久市原 86-1 | 62-0064 | 385-0052 |
| 佐久平総合技術高等学 校（臼田キャンパス） | | 佐久市臼田 751 | 82-2035 | 384-0301 |
| 千曲川流域 下水道建設事務所 | | 長野市稲葉八幡田沖 2413-11 | 026-224-3652 | 380-0917 |
| 小諸労働基準監督署 | | 小諸市三和 1-6-22 | 22-1760 | 384-0017 |
| 長野西高等学校 望月サテライト校 | | 佐久市望月 276-1 | 53-2100 | 384-2202 |
| 長野県望月少年 自然の家 | | 佐久市協和 3489-67 | 54-2405 | 384-2202 |
| 東信教育事務所 | 総務課 | 小諸市与良町 6-5-5 | 0267-31-0250 | 384-0006 |

2 警察関係

| 機関名 | 防災事務 担当部課 | 所在地 | 電話番号 | 郵便番号 |
|--------------------|-----------------|----------------------|--------------|----------|
| 長野県警察本部 | 通信指令室 (総合当直) | 長野市大字南長野字幅下 692-2 | 026-233-0110 | 380-8510 |
| 警備第二課 | 災害対策室 | 長野市大字南長野字幅下 692-2 | 026-233-0110 | 380-8510 |
| 佐久警察署 | 警備課 | 佐久市岩村田 1156-2 | 68-0110 | 385-0022 |
| 望月警部交番 | | 佐久市協和 131-1 | 53-0110 | 384-2204 |
| 臼田警部交番 | | 佐久市臼田 2010 | 82-0110 | 384-0301 |
| 南部交番 | | 佐久市原 569-2 | 62-0249 | 385-0052 |
| 中央交番 | | 佐久市中込 2948-7 | 62-7066 | 385-0051 |
| 佐久平駅前交番 | | 佐久市佐久平駅前 1-2 | 68-1571 | 385-0029 |
| 岸野駐在所 | | 佐久市伴野 1729-3 | 62-8902 | 385-0061 |
| 内山駐在所 | | 佐久市内山 5203 | 62-5170 | 385-0031 |
| 田口駐在所 | | 佐久市田口 3076-3 | 82-5469 | 384-0412 |
| 入澤駐在所 | | 佐久市入澤三条 487-4 | 82-6865 | 384-0621 |
| 中津駐在所 | | 佐久市塩名田 1212-2 | 58-2204 | 384-2102 |
| 八幡駐在所 | | 佐久市八幡 69-8 | 58-2104 | 384-2106 |
| 春日駐在所 | | 佐久市春日 2765-1 | 53-2268 | 384-2205 |
| 協和駐在所 | | 佐久市協和 5255-1 | 53-2204 | 384-2204 |
| 布施駐在所 | | 佐久市布施 748-3 | 53-2227 | 384-2203 |
| 高速道路交通警察隊佐久 分駐隊 | | 佐久市岩村田 116 | 68-9383 | 385-0022 |

3 指定地方行政機関及びその現地機関

| 機関名 | 防災事務 担当部課 | 所在地 | 電話番号 | 郵便番号 |
|---------------------|--------------|------------------------|--------------|----------|
| 関東財務局 長野財務事務所 | 総務課 | 長野市旭町 1108 | 026-234-5123 | 380-0846 |
| 中部森林管理局 | 企画調整室 | 長野市栗田 715-5 | 026-236-2517 | 380-8575 |
| 東信森林管理署 | 総務課 | 佐久市臼田 1822 | 82-2036 | 384-0301 |
| 佐久市文化事業団 | | 佐久市下小田切 124-1 | 82-3962 | 384-0303 |
| 南佐久北部森林組合 | | 南佐久郡佐久穂町海瀬 2766-3 | 86-4202 | 384-0503 |
| 関東農政局 長野拠点 | | 長野市旭町 1108 長野第二合同庁舎 | 026-234-5112 | 380-0846 |
| 北陸信越運輸局 長野運輸支局 | 総務課 | 長野市西和田 1-35-4 | 026-243-4384 | 381-0037 |
| 長野地方气象台 | 防災業務課 | 長野市箱清水 1-8-18 | 026-232-3773 | 380-0801 |
| 信越総合通信局 | 総務課 | 長野市旭町 1108 | 026-234-9962 | 380-8795 |
| 関東地方整備局 長野営繕事務所 | 総務課 | 長野市旭町 1108 長野第二合同庁舎 | 026-235-3481 | 380-0846 |
| 北陸地方整備局 千曲川河川事務所 | 防災情報課 | 長野市鶴賀字峰村 74 | 026-227-7611 | 380-0903 |

4 自衛隊関係

| 機関名 | 防災事務 担当部課 | 所在地 | 電話番号 | 郵便番号 |
|-------------------|--------------|---------------------------|--------------|----------|
| 陸上自衛隊 第12旅団司令部 | 第三部 | 群馬県北群馬郡 榛東村新井 1017-2 | 0279-54-2011 | 370-3594 |
| 陸上自衛隊 第13普通科連隊 | 第三科 | 松本市高宮西 1-1 | 0263-26-2766 | 390-0844 |
| 自衛隊 長野地方協力本部 | 総務課 | 長野市旭町 1108 | 026-233-2108 | 380-0846 |
| 上田地域事務所 | | 上田市 2-2-13 上田法務合同庁舎 1階 | 0268-22-5267 | 386-0025 |

5 指定公共機関及びその現地機関

| 機関名 | 防災事務 担当部課 | 所在地 | 電話番号 | 郵便番号 |
|-------------------------------|--------------|-------------------------|---------------|----------|
| 東日本旅客鉄道 (株)長野支社 | 安全対策室 | 長野市大字栗田源田窪 992-6 | 026-226-7555 | 380-0921 |
| 新幹線佐久平駅 | | 佐久市佐久平駅東 1-1 | 68-8162 | 385-0028 |
| 小海線統括センター | | 佐久市中込 2021-2 | 050-2016-1600 | 385-0051 |
| 日本貨物鉄道(株) 長野支社 | 企画係 | 長野市栗田源田窪 992-6 | 026-266-7555 | 380-0927 |
| N T T 東日本 長野支店 | 設備部 災害対策室 | 長野市新田町 1137-5 | 026-225-4389 | 380-8519 |
| N T T 東日本-長野 上田支店 | | 上田市大手 1-10-16 | 0268-26-1313 | 386-0024 |
| N T T 東日本-長野東信 サービスセンタ | | 東御市鞍掛上河原 83-1 | 0268-71-6113 | 385-0053 |
| (株)エヌ・ティ・ティ・ド コモ長野支店 | | 長野市上千歳町 1112-1 | 026-291-7185 | 380-8536 |
| 日本銀行松本支店 | 総務課 | 松本市丸の内 3-1 | 0263-34-3500 | 390-0873 |
| 日本銀行長野事務所 | | 長野市岡田 178-8 八十二銀行本店内 | 026-227-1296 | 380-0936 |
| 東日本高速道路 (株)関東支社 長野管理事務所 | | 佐久市岩村田 116 | 68-8861 | 385-0022 |
| 日本赤十字社 長野県支部 | 事業推進課 | 長野市南県町 1074 | 026-226-2073 | 380-0836 |
| 日本放送協会 長野放送局 | 企画総務担当 | 長野市稲葉 210-2 | 026-291-5200 | 380-8502 |
| 日本通運(株) 長野支店 | 安全衛生課 | 長野市中御所 3-2-15 | 026-229-0202 | 380-0826 |
| 日本通運(株) 上田支店 | | 東御市鞍掛 57 | 0268-62-1500 | 389-0502 |
| 中部電力(株) 長野支店 | 総務部総務課 | 長野市柳町 18 | 026-232-9060 | 380-0805 |

6 13-1 防災関係機関

| 機関名 | 防災事務 担当部課 | 所在地 | 電話番号 | 郵便番号 |
|------------------------------|---------------|---------------|--------------|----------|
| 佐久営業所 | | 佐久市跡部 167-1 | 0120-984-503 | 385-0054 |
| 東京電力リニューアブル パワー(株) 千曲川事務所 | 総務課 | 小諸市田町 2-3-2 | 0267-22-2250 | 384-0802 |
| 日本郵便株式会社 信越支社 | 総務人事部 総務担当 | 長野市栗田 801 | 0120-232-886 | 380-8797 |
| 佐久郵便局 | 総務課 | 佐久市中込 3734-12 | 64-8602 | 385-8799 |

6 指定地方公共機関及びその現地機関

| 機関名 | 防災事務 担当部課 | 所在地 | 電話番号 | 郵便番号 |
|-----------------------------|--------------|----------------------------|--------------|----------|
| 長野都市ガス(株) 東信支店 | | 佐久市岩村田 1718-3 | 68-5252 | 385-0022 |
| 千曲バス(株) | 総務課 | 佐久市野沢 20 | 62-0081 | 385-0053 |
| (公社)長野県トラック協 会 佐久地区輸送協議会 | | 佐久市瀬戸 1026-4 | 64-6320 | 385-0035 |
| 信越放送(株) | 本 社 | 長野市問御所町 1200 | 026-237-0500 | 380-8521 |
| 上田放送局 | | 上田市天神 1-8-37 | 0268-24-2141 | 386-0025 |
| (株)長野放送 | 本 社 | 長野市大字中御所字岡田 131-7 | 026-227-3000 | 380-8633 |
| 上田支局 | | 上田市天神 2-1-22 OAU ビル 3F | 0268-24-3215 | 386-0025 |
| (株)テレビ信州 | 本 社 | 長野市若里 1-1-1 | 026-227-5511 | 380-8555 |
| 上田支局 | | 上田市中央 2-8-11 伊藤ビル 4F | 0268-27-3393 | 386-0012 |
| 長野朝日放送(株) | 本 社 | 長野市長瀬 4-5 | 026-223-1000 | 380-8550 |
| 上田支局 | | 上田市天神 1-8-2 田沢倉庫 3F | 0268-28-0010 | 386-0025 |
| 長野エフエム放送(株) | 本 社 | 松本市本庄 1-13-5 | 0263-33-4400 | 390-8520 |
| 長野県情報 ネットワーク協会 | | 長野市南長野北石堂 1177-3 J Aビル内 | 026-236-2028 | 380-0826 |
| (一社)長野県 L P ガス協会 | | 長野市中御所 1-16-13 天馬ビル 4 階 | 026-229-8734 | 380-0935 |
| しなの鉄道(株) | 総務課 | 上田市常田 1-3-39 | 0268-21-4700 | 386-0018 |
| 佐久市土地改良区 | | 佐久市中込 3056 | 62-7324 | 385-0051 |
| 佐久平土地改良区 | | 佐久市跡部 101 (佐久水道企業団 1 F) | 62-0471 | 385-0043 |
| 五郎兵衛用水 土地改良区 | | 佐久市甲 2165-1 | 88-6209 | 384-2104 |
| 御牧ヶ原台地 土地改良区 | | 東御市御牧原南部 1451 | 0268-67-2648 | 389-0403 |

7 公共団体等

| 機関名 | 所在地 | 電話番号 | 郵便番号 | 備考 |
|------------|-------------------------|---------|----------|----|
| 佐久市消防団 | 佐久市中込 2947 (佐久消防署 内) | 64-4119 | 385-0051 | 佐久 |
| J A 佐久浅間本所 | 佐久市猿久保 882 | 68-1112 | 385-8585 | 佐久 |

| 機関名 | 所在地 | 電話番号 | 郵便番号 | 備考 |
|-----------------------|------------------------------|--------------|----------|----------|
| J A佐久浅間 御代田支所 | 北佐久郡御代田町馬瀬口 1791-1 | 32-3377 | 389-0207 | 佐久 |
| 佐久商工会議所 | 佐久市中込 2976-4 | 62-2520 | 385-0051 | 佐久 |
| 佐久市区長会 | 佐久市中込 3056 (総務課内) | 62-2111 | 385-8501 | 佐久 |
| 佐久医師会 | 佐久市原 569-7 | 62-0442 | 385-0052 | 佐久 |
| 佐久歯科医師会 | 佐久市瀬戸 1209-1 | 62-8815 | 385-0035 | 佐久 |
| 佐久薬剤師会 | 佐久市原 399-29 | 62-8805 | 385-0052 | 佐久 |
| 佐久市社会福祉協議会 | 佐久市下越 16-5 | 88-8341 | 385-0414 | 佐久 |
| 佐久市赤十字奉仕団 | 佐久市下越 16-5 (社会福祉協議会内) | 88-8341 | 385-0414 | 佐久 |
| 佐久市建設業協会 | 佐久市野沢 325-2 | 82-3505 | 385-0053 | 佐久 |
| 佐久森林組合 | 小諸市平原 967-1 | 0267-22-8501 | 384-0092 | 佐久 |
| 上小漁業協同組合 | 上田市常田 1-2-16 | 0268-22-0813 | 386-0018 | 佐久 |
| 佐久漁業協同組合 | 佐久市跡部 17-1 | 62-0764 | 385-0054 | 佐久 |
| 佐久青年会議所 | 佐久市中込 2976-4 | 62-2656 | 385-0051 | 佐久 |
| 佐久市衛生委員会 | 佐久市中込 3056 (生活環境課内) | 62-2111 | 385-8501 | 佐久 |
| 佐久交通安全協会 | 佐久市岩村田 1156-2 (佐久警察署内) | 68-4578 | 385-0022 | 佐久 |
| 佐久市防犯協会 | 佐久市中込 3056 (総務課内) | 62-2111 | 385-8501 | 佐久 |
| 佐久市観光協会 | 佐久市中込 3056 (観光交流推進課内) | 62-2111 3285 | 385-8501 | 佐久 |
| 佐久市交通指導員会 | 佐久市中込 3056 (生活環境課内) | 62-2111 | 385-8501 | 佐久 |
| (株)エフエム佐久平 | 佐久市佐久平駅東 1-1 プラザ佐久内 | 65-8888 | 385-0028 | 佐久 |
| 佐久ケーブルテレビ(株) | 佐久市中込 2336-1 | 63-4500 | 385-0051 | 佐久 |
| 佐久市観光協会 臼田支部 | 佐久市臼田 89-3 (臼田支所内) | 82-3111 | 384-0301 | 臼田 |
| 臼田町商工会 | 佐久市臼田 2207-1 | 82-2154 | 384-0301 | 臼田 |
| JA 佐久浅間臼田支所 | 佐久市臼田 620-1 | 82-2111 | 384-0301 | 臼田 |
| JA 佐久浅間佐久総合病院支所 | 佐久市臼田 197 | 82-6800 | 384-0301 | 臼田 |
| 南佐久交通安全協会臼田支部 | 佐久市臼田 2010 (佐久警察署臼田警部交番内) | 82-4658 | 384-0301 | 臼田 |
| 東信農業共済組合 | 佐久市塩名田 390 | 58-2580 | 384-2102 | 浅科 |
| J A佐久浅間望月支所浅科店 | 佐久市甲 1359-3 | 58-2141 | 384-2104 | 浅科 |
| 浅科商工会 | 佐久市甲 1190-1 | 58-0220 | 384-2104 | 浅科 |
| 川西交通安全協会 浅科支部 望月支部 | 佐久市協和 131-1 (佐久警察署川西庁舎内) | 53-1121 | 384-2204 | 浅科 望月 |
| J A佐久浅間望月支所 | 佐久市協和 2361-1 | 53-3001 | 384-2204 | 望月 |

6 13-1 防災関係機関

| 機関名 | 所在地 | 電話番号 | 郵便番号 | 備考 |
|-----------------|-------------------|---------|----------|----|
| 佐久市望月商工会 | 佐久市望月 195-1 | 53-5442 | 384-2202 | 望月 |
| 佐久市観光協会 望月支部 | 佐久市望月 263 (望月支所内) | 53-3111 | 384-2202 | 望月 |

8 市及びその現地機関 (一部事務組合含む)

| 機関名 | 所在地 | 電話番号 | 郵便番号 | 備考 |
|--------------------|---------------|---------|----------|----|
| 佐久市役所 | 佐久市中込 3056 | 62-2111 | 385-8501 | 佐久 |
| 佐久消防署 | 佐久市中込 2947 | 62-0119 | 385-0051 | 佐久 |
| 浅間出張所 | 佐久市岩村田 543 | 67-2505 | 385-0022 | 佐久 |
| 野沢出張所 | 佐久市取出町 183 | 62-0271 | 385-0043 | 佐久 |
| 中込出張所 | 佐久市平賀 5324 | 62-0059 | 385-0034 | 佐久 |
| 東出張所 | 佐久市志賀 6059-1 | 67-3534 | 385-0006 | 佐久 |
| 生涯学習センター (野沢会館) | 佐久市取出町 183 | 62-0664 | 385-0043 | 佐久 |
| 佐久平交流センター | 佐久市佐久平駅南 4-1 | 67-7451 | 385-0029 | 佐久 |
| 市民創錬センター | 佐久市猿久保 165-1 | 66-0551 | 385-0011 | 佐久 |
| 浅間会館 | 佐久市岩村田 543 | 67-2110 | 385-0022 | 佐久 |
| 中込会館 | 佐久市中込 1-17-8 | 62-0504 | 385-0051 | 佐久 |
| 東会館 | 佐久市志賀 6059-1 | 67-2545 | 385-0005 | 佐久 |
| 浅間中学校 | 佐久市岩村田 1361 | 67-2410 | 385-0022 | 佐久 |
| 野沢中学校 | 佐久市野沢 335-1 | 62-0360 | 385-0053 | 佐久 |
| 中込中学校 | 佐久市平賀 2313 | 62-0725 | 385-0034 | 佐久 |
| 東中学校 | 佐久市新子田 1396-1 | 67-2392 | 385-0007 | 佐久 |
| 岩村田小学校 | 佐久市岩村田 2641-2 | 67-3309 | 385-0022 | 佐久 |
| 佐久平浅間小学校 | 佐久市長土呂 1717 | 66-1717 | 385-0021 | 佐久 |
| 平根小学校 | 佐久市上平尾 936 | 67-3539 | 385-0002 | 佐久 |
| 中佐都小学校 | 佐久市塚原 808 | 67-3418 | 385-0025 | 佐久 |
| 高瀬小学校 | 佐久市鳴瀬 1350-1 | 67-2459 | 385-0016 | 佐久 |
| 野沢小学校 | 佐久市取出町 472-3 | 62-0109 | 385-0043 | 佐久 |
| 岸野小学校 | 佐久市伴野 1725 | 62-0384 | 385-0061 | 佐久 |
| 泉小学校 | 佐久市三塚 273-1 | 62-0394 | 385-0055 | 佐久 |
| 中込小学校 | 佐久市中込 491 | 62-0065 | 385-0051 | 佐久 |
| 佐久城山小学校 | 佐久市平賀 5325-1 | 62-0356 | 385-0034 | 佐久 |
| 東小学校 | 佐久市志賀 6128-1 | 68-6829 | 385-0006 | 佐久 |
| 学校給食南部センター | 佐久市原 563-1 | 62-0617 | 385-0052 | 佐久 |
| 学校給食北部センター | 佐久市長土呂 64-22 | 67-5694 | 385-0021 | 佐久 |
| 岩村田保育園 | 佐久市岩村田 5088 | 67-2281 | 385-0022 | 佐久 |
| 中込第一保育園 | 佐久市中込 3-24-5 | 62-0644 | 385-0051 | 佐久 |
| 中込第二保育園 | 佐久市中込 1790 | 62-0432 | 385-0051 | 佐久 |
| 城山保育園 | 佐久市平賀 4195 | 78-3691 | 385-0034 | 佐久 |
| 泉保育園 | 佐久市三塚 300-2 | 62-1259 | 385-0055 | 佐久 |
| 大沢保育園 | 佐久市大沢 789-1 | 62-1128 | 385-0045 | 佐久 |
| 中佐都保育園 | 佐久市塚原 787-1 | 67-3419 | 385-0025 | 佐久 |
| 高瀬保育園 | 佐久市鳴瀬 1371 | 67-2155 | 385-0016 | 佐久 |
| 平根保育園 | 佐久市上平尾 847-3 | 67-2094 | 385-0002 | 佐久 |
| 東保育園 | 佐久市新子田 880-2 | 67-2271 | 385-0007 | 佐久 |
| 野沢児童館 | 佐久市原 270-24 | 63-6662 | 385-0052 | 佐久 |
| 岩村田児童館 | 佐久市岩村田 2957-1 | 67-8633 | 385-0022 | 佐久 |

| 機関名 | 所在地 | 電話番号 | 郵便番号 | 備考 |
|----------------|---------------|---------|----------|----|
| 中込児童館 | 佐久市中込 484-1 | 62-7234 | 385-0051 | 佐久 |
| 東児童館 | 佐久市新子田 897-1 | 65-8238 | 385-0007 | 佐久 |
| 佐久城山児童館 | 佐久市平賀 5332-2 | 63-9500 | 385-0034 | 佐久 |
| 中佐都児童館 | 佐久市塚原 815-1 | 65-8565 | 385-0025 | 佐久 |
| 岸野児童館 | 佐久市伴野 1474-2 | 63-0511 | 385-0061 | 佐久 |
| 平根児童館 | 佐久市上平尾 953-7 | 67-2030 | 385-0002 | 佐久 |
| 高瀬児童館 | 佐久市鳴瀬 1378-1 | 68-8113 | 385-0016 | 佐久 |
| 泉児童館 | 佐久市三塚 282-3 | 62-3508 | 385-0022 | 佐久 |
| 小田井児童館 | 佐久市小田井 923-16 | 65-7151 | 385-0009 | 佐久 |
| 佐久市総合体育館 | 佐久市中込 2939 | 62-2020 | 385-0051 | 佐久 |
| 佐久市勤労者体育館 | 佐久市中込 3384-1 | 67-3791 | 385-0051 | 佐久 |
| 東地区社会体育館 | 佐久市新子田 1382-1 | 67-2695 | 385-0007 | 佐久 |
| 大沢地区社会体育館 | 佐久市大沢 789-1 | 62-0141 | 385-0045 | 佐久 |
| 浅間体育センター | 佐久市岩村田 1340-3 | 68-7408 | 385-0022 | 佐久 |
| 内山地区社会体育館 | 佐久市内山 5201 | 62-0483 | 385-0031 | 佐久 |
| 野沢体育センター | 佐久市野沢 339-1 | 63-7889 | 385-0053 | 佐久 |
| 佐久市営グラウンド | 佐久市安原 1493-1 | | 385-0004 | 佐久 |
| 佐久市教育委員会文化財事務所 | 佐久市中込 2913 | 63-5321 | 385-0051 | 佐久 |
| 中央図書館 | 佐久市猿久保 44-1 | 67-2111 | 385-0011 | 佐久 |
| サングリモ中込図書館 | 中込 1-19-2 | 63-3793 | 385-0051 | 佐久 |
| 近代美術館 | 佐久市猿久保 35-5 | 67-1055 | 385-0011 | 佐久 |
| 旧中込学校・資料館 | 佐久市中込 1877 | 62-7845 | 385-0051 | 佐久 |
| ワークテラス佐久 | 佐久市中込 2336-1 | 64-5556 | 385-0051 | 佐久 |
| 佐久総合運動公園 | 平賀 3011 | 63-7101 | 385-0034 | 佐久 |
| 市民活動サポートセンター | 佐久市取出町 183 | 64-6362 | 385-0043 | 佐久 |
| 子ども未来館 | 佐久市岩村田 1931-1 | 67-2001 | 385-0022 | 佐久 |
| 保健センター | 佐久市中込 3045-1 | 62-2111 | 385-8501 | 佐久 |
| 市立国保浅間総合病院 | 佐久市岩村田 1862-1 | 67-2295 | 385-0022 | 佐久 |
| 鳴瀬診療所 | 佐久市鳴瀬 1274-3 | 67-3487 | 385-0016 | 佐久 |
| へき地内山出張診療所 | 佐久市内山 1777-2 | 65-2516 | 385-0031 | 佐久 |
| 前山デイサービスセンター | 佐久市前山 38-1 | 63-5332 | 385-0046 | 佐久 |
| 障害者自立生活支援センター | 佐久市取出町 183 | 64-0212 | 385-0043 | 佐久 |
| 老人福祉センター長寿閣 | 佐久市猿久保 248-1 | 67-5575 | 385-0011 | 佐久 |
| 福祉総合センター | 佐久市猿久保 249-2 | 67-2463 | 385-0011 | 佐久 |
| 特養シルバーランドみつい | 佐久市新子田 866 | 66-6800 | 385-0007 | 佐久 |
| 特養シルバーランドきしの | 佐久市根岸 113-1 | 64-6635 | 385-0062 | 佐久 |
| うな沢第2最終処分場 | 佐久市横根 970 | 67-1555 | 385-0001 | 佐久 |
| 中央隣保館 | 佐久市瀬戸 1177-2 | 62-0991 | 385-0035 | 佐久 |
| 農村婦人の家 | 佐久市瀬戸 1201-1 | - | 385-0035 | 佐久 |
| 農村環境改善センター | 佐久市伴野 1802-3 | - | 385-0061 | 佐久 |
| 佐久市土地開発公社 | 佐久市取出町 183 | 62-8667 | 385-0043 | 佐久 |
| 佐久市振興公社 | 佐久市取出町 183 | 62-0214 | 385-0043 | 佐久 |
| 佐久広域連合事務局 | 佐久市取出町 183 | 62-7721 | 385-0043 | 佐久 |
| 駒場公園管理事務所 | 佐久市猿久保 55 | 68-1399 | 385-0011 | 佐久 |
| 平尾山公園センターハウス | 佐久市下平尾 2681 | 67-8100 | 385-0003 | 佐久 |
| 平根発電所 | 佐久市横根 1263-7 | 67-3441 | 385-0001 | 佐久 |
| プラザ佐久 | 佐久市佐久平駅東 1-1 | 68-7433 | 385-0021 | 佐久 |
| 共同作業センター | 佐久市岩村田 1880-4 | 68-4974 | 385-0022 | 佐久 |

6 13-1 防災関係機関

| 機関名 | 所在地 | 電話番号 | 郵便番号 | 備考 |
|-----------------------|----------------------|----------------|------------|----|
| 佐久水道企業団 | 佐久市跡部 101 | 62-1290 | 385-0054 | 佐久 |
| 浅麓水道企業団 | 佐久市岩村田 542 | 67-3512 | 385-0022 | 佐久 |
| 佐久平環境衛生組合 | 佐久市鍛冶屋 477 | 62-1119 | 385-0041 | 佐久 |
| 佐久市下水道管理センター | 佐久市中込 1335 | 63-0101 | 385-0051 | 佐久 |
| 佐久クリーンセンター | 佐久市中込 2880 | 62-7337 | 385-0051 | 佐久 |
| 平尾診療所 | 佐久市上平尾 877-1 | 67-3492 | 385-0002 | 佐久 |
| 大沢財産区事務所 | 佐久市大沢 2 1 9 8 - 1 | 62-0209 | 385-0045 | 佐久 |
| 森泉山財産区事務所 | 北佐久郡御代田町大字豊昇 1801 | 0267-32-3215 | 389-0204 | |
| 浅麓環境施設組合 | 小諸市甲 1845 | 22-7710 | 384-0801 | |
| 南佐久環境衛生組合 | 佐久穂町大字宿岩 306 | 0267-86-7710 | 384-0612 | |
| 佐久市臼田支所 | 佐久市臼田 89-3 | 82-3111 | 384-0301 | 臼田 |
| 北部消防署 | 佐久市下小田切 544-1 | 82-0119 | 384-0304 | 臼田 |
| 臼田公民館 | 佐久市下越 16-5 | 82-2106 | 384-0414 | 臼田 |
| 佐久市担い手研修施設臼田館 | 佐久市臼田 140-1 | | 384-0301 | 臼田 |
| 下町公会場 | 佐久市田口 2886-1 | | 384-0412 | 臼田 |
| 十日町公会場 | 佐久市入沢 1080-1 | | 384-0621 | 臼田 |
| 切原会館 | 佐久市中小田切 94-1 | | 384-0305 | 臼田 |
| 臼田図書館 | 佐久市下小田切 124-1 | 82-3932 | 384-0303 | 臼田 |
| 臼田人権文化センター | 佐久市臼田 89-3 | 82-3111 | 384-0301 | 臼田 |
| 臼田学園 | 佐久市北川 557-102 | 82-2407 | 384-0304 | 臼田 |
| 佐久市堆肥製産センター | 佐久市臼田 2915-4 | 82-8064 | 384-0301 | 臼田 |
| 臼田中学校 | 佐久市下越 286-1 | 82-2139 | 384-0414 | 臼田 |
| 臼田小学校 | 佐久市下小田切 165-1 | 82-1652 | 小田切 | 臼田 |
| 旧臼田小学校第2体育館 | 佐久市臼田 264-3 | | 384-0301 | 臼田 |
| 田口体育館 (旧田口小学校) | 佐久市田口 3000-1 | | 384-0412 | 臼田 |
| 切原体育館 (旧切原小学校) | 佐久市中小田切 100-1 | | 384-0305 | 臼田 |
| 青沼小学校 | 佐久市入沢 152-1 | 82-2181 | 384-0621 | 臼田 |
| 田口保育園 | 佐久市田口 3117 | 82-2602 | 384-0412 | 臼田 |
| 切原保育園 | 佐久市中小田切 96 | 82-2180 | 384-0305 | 臼田 |
| 青沼保育園 | 佐久市入沢 232-2 | 82-3110 | 384-0621 | 臼田 |
| 学校給食臼田センター | 佐久市下小田切 165-1 | 82-2547 | 384-0303 | 臼田 |
| 臼田体育センター | 佐久市下越 284 | 82-4777 | 384-0414 | 臼田 |
| 佐久市社会福祉協議会 臼田支所 | 佐久市下越 16-5 | 82-4332 | 384-0414 | 臼田 |
| 臼田文化センター | 佐久市下越 248-12 | 82-3634 | 384-0414 | 臼田 |
| 老人福祉センター | 佐久市下小田切 11-3 | 82-4332 | 384-0303 | 臼田 |
| 臼田保健センター | 佐久市下越 16-5 | 81-1277 | 384-0414 | 臼田 |
| 総合福祉センター あいとぴあ臼田 | 佐久市下越 16-5 | 81-5555 | 384-0414 | 臼田 |
| あいとぴあ臼田 デイサービスセンター | 佐久市下越 16-5 | 82-6730 | 384-0414 | 臼田 |
| 鎌倉彫記念館 | 佐久市下小田切 8-6 | 82-7095 | 384-0303 | 臼田 |
| 臼田児童館 | 佐久市臼田 559-1 | 82-1180 | 384-0301 | 臼田 |
| 下越児童館 | 佐久市下越 248-12 | 82-1212 | 384-0414 | 臼田 |
| 青沼児童館 | 佐久市入沢 233-2 | 82-1151 | 384-0621 | 臼田 |

| 機関名 | 所在地 | 電話番号 | 郵便番号 | 備考 |
|---------------------------|---------------|--------------|----------|----------|
| 田口児童館 | 佐久市田口 2955 | 82-7800 | 384-0412 | 臼田 |
| 切原児童館 | 佐久市湯原 30-4 | 82-7878 | 384-0307 | 臼田 |
| コスモホール | 佐久市下小田切 124-1 | 82-3962 | 384-0303 | 臼田 |
| 臼田総合運動公園 | 佐久市臼田 3110-1 | 82-7231 | 384-0301 | 臼田 |
| うすだスタードーム | 佐久市臼田 3113-1 | 82-0200 | 384-0301 | 臼田 |
| 五稜郭であいの館 | 佐久市田口 2975-1 | 82-0230 | 384-0412 | 臼田 |
| 稲荷山公園コスモタワー | 佐久市勝間 108-1 | - | 384-0302 | 臼田 |
| 佐久広域救護施設清和寮 | 佐久市北川 557 | 82-2441 | 384-0304 | 臼田 |
| 社会福祉法人 J A 長野会 うすだコスモ苑 | 臼田字城下 86 | 82-2214 | 384-0301 | 臼田 |
| 川村吾蔵記念館 | 佐久市田口 3112 | 81-5353 | 384-0412 | 臼田 |
| 佐久市浅科支所 | 佐久市甲 1359-3 | 58-2001 | 384-2104 | 浅科 |
| あさしな保育園 | 佐久市御馬寄 715-1 | 51-5005 | 384-2103 | 浅科 |
| あさしな児童館 | 佐久市御馬寄 715-2 | 58-1150 | 384-2103 | 浅科 |
| 浅科診療所 | 佐久市塩名田 570 | 58-2100 | 384-2102 | 浅科 |
| 塩名田区生きがいセンター | 佐久市塩名田 456-1 | 58-3958 | 384-2102 | 浅科 |
| 浅科保健センター | 佐久市塩名田 570 | 58-0335 | 384-2102 | 浅科 |
| 佐久市社会福祉協議会浅科支所 | 佐久市塩名田 570 | 58-0383 | 384-2102 | 浅科 |
| 高齢者共同リビング | 佐久市塩名田 456 | 58-0173 | 384-2102 | 浅科 |
| 浅科デイサービスセンター | 佐久市塩名田 542-7 | 58-0101 | 384-2102 | 浅科 |
| 特養老人ホーム塩名田苑 | 佐久市塩名田 542-1 | 58-0223 | 384-2102 | 浅科 |
| 浅科福祉センター | 佐久市八幡 494 | 58-3962 | 384-2106 | 浅科 |
| 浅科中学校 | 佐久市八幡 150 | 58-2101 | 384-2106 | 浅科 |
| 浅科小学校 | 佐久市甲 2003-1 | 58-2102 | 384-2104 | 浅科 |
| 学校給食浅科センター | 佐久市甲 2003-1 | 58-2103 | 384-2104 | 浅科 |
| 浅科図書館 | 佐久市八幡 229 | 58-4321 | 384-2106 | 浅科 |
| 交流文化館浅科 | 佐久市八幡 229 | 58-3304 | 384-2106 | 浅科 |
| 浅科多目的屋内運動場 | 佐久市塩名田 1155-1 | 58-0444 | 384-2102 | 浅科 |
| 旧浅科会館 | 佐久市甲 1359 - 3 | 58-3957 | 384-2104 | 浅科 |
| 浅科人権文化センター | 佐久市甲 905-1 | 58-2039 | 384-2104 | 浅科 |
| 道の駅ほっとば〜く・浅科 | 佐久市甲 2177-1 | 58-0581 | 384-2104 | 浅科 |
| あさしな温泉穂の香乃湯 | 佐久市甲 1071-1 | 58-0033 | 384-2104 | 浅科 |
| 五郎兵衛記念館 | 佐久市甲 14-1 | 58-3118 | 384-2104 | 浅科 |
| 療育支援センター | 佐久市御馬寄 1359-4 | 58-1011 | 384-2103 | 浅科 |
| 佐久市望月支所 | 佐久市望月 263 | 53-3111 | 384-2202 | 望月 |
| 小諸市外二市御牧ヶ原水道組合 | 小諸市相生町 3-3-3 | 0267-22-1700 | 384-8501 | 望月 浅科 |
| 川西消防署 | 佐久市協和 132-2 | 53-0119 | 384-2204 | 望月 |
| 春日出張所 | 佐久市春日 2714-1 | 53-2074 | 384-2205 | 望月 |
| 望月地域 コミュニティセンター | 佐久市望月 143-1 | - | 384-2202 | 望月 |
| 布施地域 コミュニティセンター | 佐久市布施 1701-1 | - | 384-2203 | 望月 |
| 御鹿の郷地域 ふれあいセンター | 佐久市春日 2714-1 | 53-2074 | 384-2205 | 望月 |
| 桜ヶ丘地域 | 佐久市協和 5254-1 | - | 384-2204 | 望月 |

6 13-1 防災関係機関

| 機関名 | 所在地 | 電話番号 | 郵便番号 | 備考 |
|----------------------------|----------------|--------------|----------|----|
| ふれあいセンター | | | | |
| 協和財産区事務所 | 佐久市協和 5254-2 | 53-2021 | 384-2204 | 望月 |
| 春日財産区事務所 | 佐久市望月 263 | 53-3111 | 384-2202 | 望月 |
| 望月総合体育館 | 佐久市望月 1630-2 | 53-6060 | 384-2202 | 望月 |
| 望月図書館 | 佐久市望月 263 | 53-0230 | 384-2202 | 望月 |
| 駒の里ふれあい センター（望月公民館） | 佐久市望月 303 | 53-2548 | 384-2202 | 望月 |
| 天来記念館 | 佐久市望月 305-2 | 53-4158 | 384-2202 | 望月 |
| 望月歴史民俗資料館 | 佐久市望月 247 | 54-2112 | 384-2202 | 望月 |
| 望月人権文化センター | 佐久市望月 471-12 | 51-1135 | 384-2202 | 望月 |
| 観音峯活性化センター | 佐久市茂田井 3393-10 | 53-0880 | 384-2206 | 望月 |
| 布施体育館 （旧布施小学校） | 布施 2151-3 | - | 384-2203 | 望月 |
| 春日体育館 （旧春日小学校） | 春日 2823 | - | 384-2205 | 望月 |
| 望月中学校 | 佐久市協和 6925 | 53-3101 | 384-2204 | 望月 |
| 望月小学校 | 佐久市協和 5229 | 53-2208 | 384-2204 | 望月 |
| 学校給食望月センター | 佐久市協和 6925 | 53-8180 | 384-2204 | 望月 |
| もちづき保育園 | 佐久市協和 7430-1 | 54-7430 | 384-2204 | 望月 |
| 望月児童館 | 佐久市協和 5267-2 | 53-1155 | 384-2204 | 望月 |
| 佐久市社会福祉協議会 望月支所 | 佐久市望月 263 | 51-1520 | 384-2202 | 望月 |
| 望月老人福祉センター | 佐久市望月 1626-2 | 53-4033 | 384-2202 | 望月 |
| 望月総合支援センター | 佐久市望月 317-2 | 51-1515 | 384-2202 | 望月 |
| 望月デイサービス センター（駒） | 佐久市望月 317-2 | 51-1525 | 384-2202 | 望月 |
| ワークハウス牧 | 佐久市望月 1729-6 | 53-6352 | 384-2202 | 望月 |
| 望月麦・大豆等 生産振興センター | 佐久市望月 1600 | - | 384-2202 | 望月 |
| 布施出張診療所 | 佐久市布施 2151-3 | 53-2890 | 384-2203 | 望月 |
| 国民宿舎もちづき荘 | 佐久市春日 5921 | 52-2515 | 384-2205 | 望月 |
| 交流促進センターゆざわ荘 | 佐久市春日 5924-4 | 52-0022 | 384-2205 | 望月 |
| 布施温泉 | 佐久市布施 1228 | 53-0181 | 384-2203 | 望月 |
| 川西保健衛生施設組合 （事務局・衛生センター） | 東御市下之城 1400-2 | 0268-67-2110 | 389-0405 | 望月 |
| 川西保健衛生施設組合 （清掃センター） | 佐久市望月 2114-4 | 53-5679 | 384-2202 | 望月 |
| 川西保健衛生施設組合 （粗大ごみ処分場） | 佐久市印内 2179-18 | 54-2610 | 384-2201 | 望月 |
| 望月土づくりセンター | 佐久市協和 3597-339 | 53-7910 | 384-2202 | 望月 |

13-2 消防施設状況

1 消防施設

(危機管理課調)

| 項 目 | | 所 属 別 | | | |
|------------------|-------------|----------------------|-------|-------|-----|
| | | 佐久消防署 | 北部消防署 | 川西消防署 | |
| 消 防 車 両 | 消防ポンプ自動車 | 0 | 0 | 1 | |
| | 水槽付消防ポンプ自動車 | 1 | 1 | 1 | |
| | 化学消防車 | 1 | 0 | 0 | |
| | 小型動力ポンプ付水槽車 | 1 | 0 | 1 | |
| | はしご付き消防自動車 | 1 | 0 | 0 | |
| | 救助工作車 | 1 | 0 | 0 | |
| | ポンプ付救助工作車 | 0 | 1 | 0 | |
| | 高規格救急車 | 3 | 2 | 2 | |
| | 指令車 | 1 | 1 | 1 | |
| | 防火広報車 | 2 | 1 | 1 | |
| | 資機材積載車 | 0 | 1 | 1 | |
| 消 防 水 利 | 防火水槽 | 40 m ³ 未満 | 81 | 19 | 49 |
| | | 40 m ³ 以上 | 124 | 14 | 58 |
| | 消火栓 | 地上式 | 6 | 1 | 454 |
| | | 地下式 | 1746 | 436 | 280 |

2 消防団施設状況総計表

(危機管理課調)

| | | | |
|-----------------------|---------------|----------------------|------|
| 消 防 車 両 等 | 消防ポンプ自動車 | | 14 |
| | 小型動力ポンプ付普通積載車 | | 2 |
| | 小型動力ポンプ付軽積載車 | | 48 |
| | 小型動力ポンプ (単独型) | | 63 |
| | 搜索車 | | 1 |
| | 広報車 | | 1 |
| | 連絡車 | | 1 |
| 消 防 施 設 | 警鐘楼 | | 153 |
| | 詰所 | | 74 |
| | 車庫及び器具置場 | | 102 |
| | 水防倉庫 | | 18 |
| 消 防 水 利 | 防火水槽 | 40 m ³ 未満 | 149 |
| | | 40 m ³ 以上 | 196 |
| | 消火栓 | 地上式 | 461 |
| | | 地下式 | 2462 |

3 消防団の現有施設

| 所 | | 属 | 消防車両区分 | 小型動力ポンプ | 警鐘楼 | 詰所 | 器具置場/車庫 | |
|-------------------|---------------------|----------|----------------|---------|-----|----|---------|---|
| 第一方面隊 (浅間・東地区) | 第1分団 (平根地区) | 1部 | 上平尾 | 軽積載車 | 1 | 1 | 1 | |
| | | | 下平尾 | | 1 | 1 | 1 | |
| | | | 横根 | | 1 | 1 | 1 | |
| | 第2分団 (三井地区) | 2部 | 新子田 | 軽積載車 | 1 | 1 | 1 | |
| | | | 伊勢林 | | 1 | 1 | 1 | |
| | | | 香坂西地 | 軽積載車 | 1 | 1 | 1 | |
| | | | 香坂東地 | | 1 | 1 | 1 | |
| | | | 安原 | | 1 | 1 | 1 | |
| | 第3分団 (志賀地区) | 3部 | 駒込 | | 1 | 1 | 1 | |
| | | | 五十貫 | | | 1 | 1 | |
| | | | 八重久保 | | | | | 1 |
| | | | 志賀上宿 | | | 1 | 1 | |
| | | | 志賀中宿 | 軽積載車 | 1 | 1 | 1 | 1 |
| | | | 志賀下宿 | | | 1 | 1 | 1 |
| | 第4分団 (岩村田・小田井地区) | 4部 | 相生町 (砂田・下宿) | | 1 | 2 | | 1 |
| | | | 稲荷町 | | 1 | 1 | | 1 |
| | | | 上ノ城 | | 1 | 1 | 1 | 1 |
| | | | 猿久保 | | 1 | 1 | | 1 |
| | | | 花園・大和町 | | 1 | 1 | | 1 |
| | | 5部 | 荒宿 | | 1 | 1 | 1 | |
| 住吉町 | | | 消防ポンプ自動車 | | | 1 | 1 | |
| 長土呂 | | | 軽積載車 | 1 | 1 | 1 | | |
| 本町・西本町 | | | | 1 | 1 | 1 | 1 | |
| 6部 | | 小田井下宿・荒田 | | 1 | 1 | | 1 | |
| | | 西屋敷 | | 1 | 1 | 1 | | |

| 所 | | 属 | 消防車両区分 | 小型動力ポンプ | 警鐘楼 | 詰所 | 器具置場/車庫 | |
|--------------------|-----------------|-------------|----------|---------|-----|----|---------|---|
| 第一方面隊 (浅間・東地区) | 第5分団 (中佐都地区) | 7部 | 赤岩 | 軽積載車 | 1 | 1 | 1 | |
| | | | 上塚原 | | 1 | 1 | 1 | |
| | | | 上塚原農協前 | | | | 1 | |
| | | | 下塚原 | | | 1 | 1 | |
| | | | 常田 | | | 1 | 1 | |
| | | | 根々井 | | 1 | 1 | 1 | |
| | | | 根々井塚原 | 軽積載車 | 1 | 1 | 1 | 1 |
| | | | 平塚 | | | 1 | 1 | |
| | 第6分団 (高瀬地区) | 8部 | 今井 | | | 1 | 1 | |
| | | | 大和田 | | 1 | 1 | 1 | |
| | | | 落合 | 軽積載車 | 1 | 1 | 1 | |
| | | | 北岩尾 | | | 1 | | 1 |
| | | | 三河田 | | 1 | 1 | 1 | |
| | | | 南岩尾 | | 1 | 1 | 1 | |
| | | | 横和 | | 1 | 1 | 1 | |
| 第二方面隊 (中込・野沢地区) | 第9部 | 取出町 | | | 1 | 1 | | |
| | | 取出町・相生 | | | | | 1 | |
| | | 本新町 | 軽積載車 | 1 | 1 | 1 | | |
| | 第10部 | 野沢 | 消防ポンプ自動車 | | | 1 | 1 | |
| | | 鍛冶屋 | | 1 | 1 | | 1 | |
| | | 高柳 | | | | | 1 | |
| | | 原 | 消防ポンプ自動車 | | | 1 | 1 | |
| | 第11部 | 跡部 | | 1 | 1 | | 1 | |
| | | 上桜井・中桜井・下桜井 | 軽積載車 | 1 | 1 | 1 | 2 | |
| | | 三塚・泉野 | | 1 | 1 | 1 | | |

| 所 | | 属 | 消防車両区分 | 小型 動力 ポンプ | 警鐘楼 | 詰所 | 器具 置場 /車庫 | |
|--------------------|-----------------|----------------|--------|-----------------|-----|----|-----------------|---|
| 第二方面隊 (中込・野沢地区) | 第8分団 (岸野地区) | 12部 | 相浜 | | 1 | 1 | | |
| | | | 今岡 | 軽積載車 | 1 | 1 | 1 | |
| | | | 熊久保 | | | 1 | | 1 |
| | | | 下平 | | | 1 | 1 | |
| | | | 下県 | 消防ポンプ自動車 | | 1 | 1 | |
| | | 13部 | 沓沢 | | | 1 | 1 | |
| | | | 五本木 | | | 1 | 1 | |
| | | | 竹田・糠尾 | 軽積載車 | 1 | 1 | 1 | |
| | | | 日向 | | | 1 | 1 | |
| | | | 平井 | 軽積載車 | 1 | 1 | 1 | |
| | | | 東立科 | | | 1 | | |
| | | 第9分団 (前山地区) | 14部 | 小宮山 | | 1 | 1 | |
| | 前山南 | | | | 1 | 1 | | 1 |
| | 前山北中 | | | 消防ポンプ自動車 | | 1 | 1 | |
| | 15部 | | 大沢新田 | | | 1 | 1 | |
| | | | 大地堂 | | 1 | 1 | | 1 |
| | | | 大沢上町 | 軽積載車 | 1 | 1 | 1 | |
| | | | 地家 | | | | | 1 |
| | 大沢下町 | | | | | 1 | | |
| | 第10分団 (中込地区) | 16部 | 佐太夫町 | | 1 | 1 | | 1 |
| | | | 橋場 | 消防ポンプ自動車 | | 1 | 1 | |
| | | | 中込新町 | | | | | 1 |
| | | | 三家 | | | | | 1 |
| | | 17部 | 石神 | 軽積載車 | 1 | 1 | 1 | |
| | | | 権現堂 | | | 1 | | 1 |
| | | | 杉ノ木 | | 1 | 1 | 1 | |

| 所 | | 属 | 消防車両区分 | 小型 動力 ポンプ | 警鐘楼 | 詰所 | 器具 置場 /車庫 | |
|--------------------|-----------------|-------|--------|-----------------|-----|----|-----------------|---|
| (中込・野沢地区) 第二方面隊 | 17部 | 中込原 | | 1 | | | 1 | |
| | | 三石・前林 | | | 1 | | 1 | |
| | 第11分団 (平賀地区) | 18部 | 太田部 | | 1 | 1 | 1 | |
| | | | 常和 | | 1 | 1 | 1 | |
| | | | 平賀上宿 | | 1 | 1 | | 1 |
| | | | 平賀中宿 | 消防ポンプ自動車 | | 1 | 1 | |
| | | | 平賀新町 | | 1 | | 1 | |
| | 19部 | 瀬戸 | 軽積載車 | 1 | 1 | 1 | | |
| | | 西耕地 | | | 1 | 1 | | |
| | | 北耕地 | | | 1 | | 1 | |
| | | 荒家 | | | 1 | | | |
| | 第12分団 (内山地区) | 20部 | 朮水 | | 1 | 1 | | 1 |
| | | | 松井 | | 1 | 1 | 1 | |
| | | | 本郷 | 消防ポンプ自動車 | | 1 | 1 | |
| | | 21部 | 相立 | 軽積載車 | 1 | 1 | | 1 |
| | | | 大月 | | 1 | 1 | | 1 |
| | | | 黒田 | | 1 | 1 | | 1 |
| 中村 | | | | | 1 | | 1 | |
| 苦水 | | | | | 1 | 1 | | |
| | | | | | | | | |
| 第13分団 (白田地区) | 22部 | 稲荷 | | | 1 | | | |
| | | 中央 | 軽積載車 | 1 | | 1 | | |
| | 23部 | 住吉 | 軽積載車 | 1 | 1 | | 1 | |
| | 24部 | 下荒 | 軽積載車 | 1 | 1 | 1 | | |
| | 25部 | 下小田切 | 軽積載車 | 1 | 1 | | 1 | |
| | | 滝 | | 1 | | | 1 | |

| 所 | | 属 | 消防車両区分 | 小型 動力 ポンプ | 警鐘楼 | 詰所 | 器具 置場 /車庫 | |
|-----------------|-----------------|-----|-----------|-----------------|-----|----|-----------------|---|
| 第三方面隊 (白田地区) | 第14分団 (切原地区) | 26部 | 中小田切 | 消防ポンプ自動車 | | 1 | 1 | |
| | | | 北川 | | 1 | 1 | | 1 |
| | | 27部 | 湯原 | 軽積載車 | 1 | 1 | | 2 |
| | | | 湯原新田 | | | 1 | | 1 |
| | | 28部 | 上小田切西 | 普通積載車 | 1 | 1 | | 1 |
| | | | 上小田切 | | | 1 | | |
| | 第15分団 (田口地区) | 29部 | 上中込 | | 1 | | | 1 |
| | | | 清川 | | 1 | 1 | | |
| | | | 原 | 軽積載車 | 1 | 1 | 1 | |
| | | 30部 | 下町 | 消防ポンプ自動車 | | 1 | 1 | |
| | | | 丸山 | | 1 | | | 1 |
| | | | 宮代 | | 1 | 1 | | 1 |
| | | 31部 | 三分 | | 1 | 1 | | 1 |
| | | | 下越 | 消防ポンプ自動車 | 1 | 1 | 1 | |
| | | 馬坂 | | | | | 1 | |
| | 第16分団 (青沼地区) | 32部 | 入澤上 | | | | 1 | |
| | | | 入澤下 | 軽積載車 (2) | 2 | 1 | | 2 |
| | | | 赤谷 | | | | | 1 |
| | | 33部 | 岩水 | 軽積載車 | 1 | 1 | | 1 |
| | | | 三条 | | | 1 | | 1 |
| | | | 青沼 | 消防ポンプ自動車 | | 1 | 1 | |
| | | | 十日町 | | | | | 1 |
| | 第17分団 (中津地区) | 34部 | 塩名田 | 軽積載車 | 1 | 1 | 1 | |
| | | | 塩名田 (舟久保) | | 1 | | | 1 |
| 御馬寄 | | | 軽積載車 | 1 | 1 | 1 | | |
| 御馬寄 (駒寄) | | | | 1 | | | 1 | |
| 第四方面隊 (浅科地区) | | | | | | | | |

| 所 | | 属 | 消防車両区分 | 小型 動力 ポンプ | 警鐘楼 | 詰所 | 器具 置場 /車庫 | | |
|-----------------|-----------------|-----------------|---------|-----------------|----------|----|-----------------|---|---|
| 第四方面隊 (浅科地区) | 第18分団 (甲地区) | 35部 | 上原 | 軽積載車 | 1 | 1 | 1 | | |
| | | | 下原 | 軽積載車 | 1 | 1 | 1 | | |
| | | | 下原2 | | 1 | | | | |
| | | | 中原 | 軽積載車 | 1 | 1 | 1 | 1 | |
| | 第19分団 (御牧地区) | 36部 | 御牧原 | 軽積載車 | 1 | 1 | | 1 | |
| | | | 矢島 | 軽積載車 | 1 | 2 | 1 | | |
| | | | 八幡 | 軽積載車 | 1 | 1 | 1 | | |
| | | | 八幡(入の沢) | | | 1 | | 1 | |
| | 第五方面隊 (望月地区) | 第20分団 (本牧地区) | 37部 | 望月中央 | 消防ポンプ自動車 | | 1 | 1 | |
| | | | | 望月下 | 軽積載車 | 1 | | | 1 |
| 38部 | | | 印内・印内原 | 軽積載車 | 1 | 2 | 1 | 1 | |
| | | | 観音寺 | | 1 | | | 1 | |
| | | 茂田井 | 軽積載車 | 1 | 1 | | 1 | | |
| 第21分団 (布施地区) | | 39部 | 式部 | | 1 | 1 | | 1 | |
| | | | 牧布施 | | 1 | 1 | 1 | | |
| | | | 御牧原・百沢 | 軽積載車 | 1 | 2 | | 2 | |
| | | | 入布施 | 消防ポンプ自動車 | | 1 | 1 | | |
| | | 40部 | 大木 | | 1 | 1 | | 1 | |
| | | | 雁村 | | 1 | 1 | | 1 | |
| 中居 | | | | | 1 | | 1 | | |
| | | | 抜井 | 軽積載車 | 1 | 1 | | 1 | |
| | | | 長者原 | | 1 | 1 | | 1 | |
| | | 藤巻 | 軽積載車 | 1 | 1 | | 1 | | |

| 所 | | 属 | 消防車両区分 | 小型 動力 ポンプ | 警鐘楼 | 詰所 | 器具 置場 /車庫 |
|-----------------|-----------------|-------|----------|-----------------|------|-----------|-----------------|
| 第五方面隊 (望月地区) | 第22分団 (春日地区) | 41部 | 下の宮 | 軽積載車 | 1 | 1 | 1 |
| | | | 高橋 | | 1 | 1 | 1 |
| | | | 大西 | | | 1 | |
| | | | 向反 | | 1 | | 1 |
| | | | 堀端 | 軽積載車 | 1 | 1 | 1 |
| | | 42部 | 新田 | | 1 | 1 | 1 |
| | | | 竹の城 | | 1 | 1 | 1 |
| | | | 湯沢 | 軽積載車 | 1 | 2 | 1 |
| | | 43部 | 南春 | 軽積載車 | 1 | 1 | 1 |
| | | | 東春 | | 1 | | 1 |
| | 第23分団 (協和地区) | 44部 | 片倉 | 普通積載車 | 1 | 1 | 1 |
| | | | 天神 | | 1 | 1 | 1 |
| | | | 比田井 | | 1 | 2 | 1 |
| | | 45部 | 協東 | | 1 | 1 | 1 |
| | | | 高呂 | | 1 | 2 | 1 |
| | | 46部 | 大谷地 | | 1 | 2 | 1 |
| | | | 協西 | 軽積載車 | 1 | 2 | 2 |
| | 47部 | 小平・三井 | 軽積載車 | 1 | 2 | 2 | |
| | 合 計 | | 消防ポンプ自動車 | 14台 | 113台 | 153 箇所 | 74 箇所 |
| 普通積載車 | | | 2台 | | | | |
| 軽積載車 | | | 48台 | | | | |
| 小型動力ポンプ | | | 63台 | | | | |

- 1 詰所については、器具置場一体型を含む
- 2 器具置場については、独立型のみ

佐久市消防団組織図

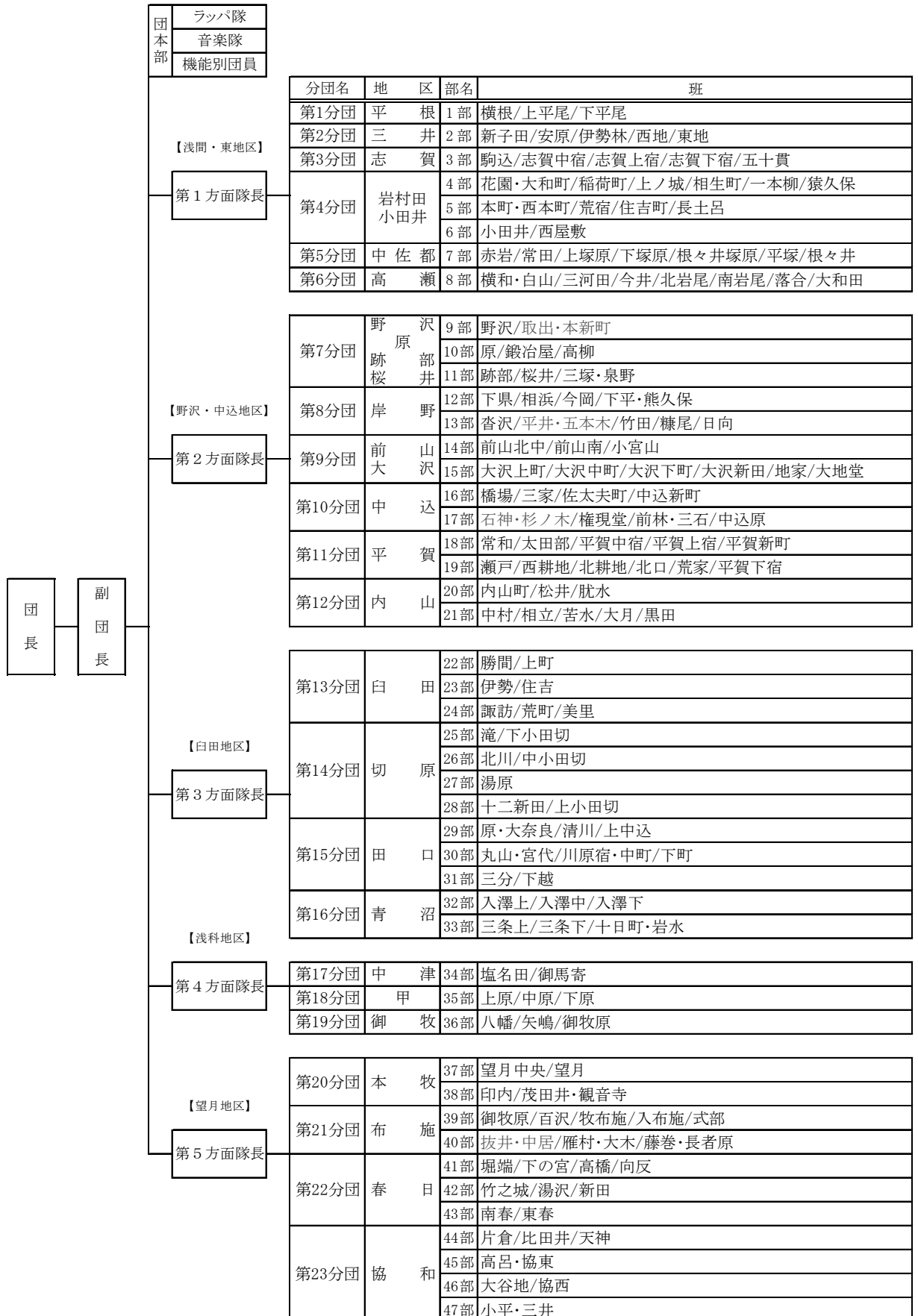

消防無線配置状況

佐久消防署

| 消防無線配置状況 | | | |
|----------|---------|-------------|------------------------|
| 無線局区分 | 呼び出し名称 | 配置場所 | 実装周波数チャンネル |
| 卓上型 | 消防佐久 1 | 佐久消防署庁舎内 | 1. 2. 3. 4. 5. 6. 7. 8 |
| 車載型 | 佐久指令 1 | 指令車 | 1. 2. 3. 4. 5. 6. 7. 8 |
| 車載型 | 佐久タンク 1 | 水槽付消防ポンプ自動車 | 1. 2. 3. 4. 5. 6. 7. 8 |
| 車載型 | 佐久化学 1 | 化学消防車 | 1. 2. 3. 4. 5. 6. 7. 8 |
| 車載型 | 佐久水槽 1 | 小型動力ポンプ付水槽車 | 1. 2. 3. 4. 5. 6. 7. 8 |
| 車載型 | 佐久救助 1 | 救助工作車 | 1. 2. 3. 4. 5. 6. 7. 8 |
| 車載型 | 佐久救急 1 | 高規格救急車 | 1. 2. 3. 4. 5. 6. 7. 8 |
| 車載型 | 佐久救急 2 | 高規格救急車 | 1. 2. 3. 4. 5. 6. 7. 8 |
| 車載型 | 佐久救急 3 | 高規格救急車 | 1. 2. 3. 4. 5. 6. 7. 8 |
| 車載型 | 佐久広報 1 | 防火広報車 | 1. 2. 3. 4. 5. 6. 7. 8 |
| 車載型 | 佐久広報 2 | 防火広報車 | 1. 2. 3. 4. 5. 6. 7. 8 |
| 携帯型 | 佐久 30 | | 1. 2. 3. 4. 5. 6. 7. 8 |
| 携帯型 | 佐久 31 | | 1. 2. 3. 4. 5. 6. 7. 8 |
| 携帯型 | 佐久 32 | | 1. 2. 3. 4. 5. 6. 7. 8 |
| 携帯型 | 佐久 33 | | 1. 2. 3. 4. 5. 6. 7. 8 |
| 携帯型 | 佐久 34 | | 1. 2. 3. 4. 5. 6. 7. 8 |
| 携帯型 | 佐久 35 | | 1. 2. 3. 4. 5. 6. 7. 8 |
| 携帯型 | 佐久 36 | | 1. 2. 3. 4. 5. 6. 7. 8 |

北部消防署

| 消防無線配置状況 | | | |
|----------|---------|-------------|------------------------|
| 無線局の区分 | 呼び出し名称 | 配置場所 | 実装周波数チャンネル |
| 卓上型 | 消防北部 1 | 北部消防署庁舎内 | 1. 2. 3. 4. 5. 6. 7. 8 |
| 車載型 | 北部指令 1 | 指令車 | 1. 2. 3. 4. 5. 6. 7. 8 |
| 車載型 | 北部タンク 1 | 水槽付消防ポンプ自動車 | 1. 2. 3. 4. 5. 6. 7. 8 |
| 車載型 | 北部ポンプ 1 | ポンプ付救助工作車 | 1. 2. 3. 4. 5. 6. 7. 8 |
| 車載型 | 北部救急 1 | 高規格救急車 | 1. 2. 3. 4. 5. 6. 7. 8 |
| 車載型 | 北部救急 2 | 高規格救急車 | 1. 2. 3. 4. 5. 6. 7. 8 |
| 車載型 | 北部広報 1 | 防火広報車 | 1. 2. 3. 4. 5. 6. 7. 8 |
| 車載型 | 北部資材 1 | 資機材運搬車 | 1. 2. 3. 4. 5. 6. 7. 8 |
| 携帯型 | 北部 30 | | 1. 2. 3. 4. 5. 6. 7. 8 |
| 携帯型 | 北部 31 | | 1. 2. 3. 4. 5. 6. 7. 8 |
| 携帯型 | 北部 32 | | 1. 2. 3. 4. 5. 6. 7. 8 |
| 携帯型 | 北部 33 | | 1. 2. 3. 4. 5. 6. 7. 8 |
| 携帯型 | 北部 34 | | 1. 2. 3. 4. 5. 6. 7. 8 |
| 携帯型 | 北部 35 | | 1. 2. 3. 4. 5. 6. 7. 8 |
| 携帯型 | 北部 36 | | 1. 2. 3. 4. 5. 6. 7. 8 |
| 携帯型 | 北部 37 | | 1. 2. 3. 4. 5. 6. 7. 8 |
| 携帯型 | 北部 38 | | 1. 2. 3. 4. 5. 6. 7. 8 |
| 携帯型 | 北部 39 | | 1. 2. 3. 4. 5. 6. 7. 8 |
| 携帯型 | 北部 40 | | 1. 2. 3. 4. 5. 6. 7. 8 |
| 携帯型 | 北部 41 | | 1. 2. 3. 4. 5. 6. 7. 8 |

川西消防署

| 消防無線配置状況 | | | |
|----------|---------|-------------|------------------------|
| 無線局の区分 | 呼び出し名称 | 配置場所 | 実装周波数チャンネル |
| 卓上型 | 消防川西 1 | 川西消防署庁舎内 | 1. 2. 3. 4. 5. 6. 7. 8 |
| 車載型 | 川西指令 1 | 指令車 | 1. 2. 3. 4. 5. 6. 7. 8 |
| 車載型 | 川西タンク 1 | 水槽付ポンプ自動車 | 1. 2. 3. 4. 5. 6. 7. 8 |
| 車載型 | 川西ポンプ 1 | 消防ポンプ自動車 | 1. 2. 3. 4. 5. 6. 7. 8 |
| 車載型 | 川西水槽 1 | 小型動力ポンプ付水槽車 | 1. 2. 3. 4. 5. 6. 7. 8 |
| 車載型 | 川西資材 1 | 資機材運搬車 | 1. 2. 3. 4. 5. 6. 7. 8 |
| 車載型 | 川西救急 1 | 高規格救急車 | 1. 2. 3. 4. 5. 6. 7. 8 |
| 車載型 | 川西救急 2 | 高規格救急車 | 1. 2. 3. 4. 5. 6. 7. 8 |
| 車載型 | 川西広報 1 | 防火広報車 | 1. 2. 3. 4. 5. 6. 7. 8 |
| 携帯型 | 川西 30 | | 1. 2. 3. 4. 5. 6. 7. 8 |
| 携帯型 | 川西 31 | | 1. 2. 3. 4. 5. 6. 7. 8 |
| 携帯型 | 川西 32 | | 1. 2. 3. 4. 5. 6. 7. 8 |
| 携帯型 | 川西 33 | | 1. 2. 3. 4. 5. 6. 7. 8 |
| 携帯型 | 川西 34 | | 1. 2. 3. 4. 5. 6. 7. 8 |
| 携帯型 | 川西 35 | | 1. 2. 3. 4. 5. 6. 7. 8 |
| 携帯型 | 川西 36 | | 1. 2. 3. 4. 5. 6. 7. 8 |
| 携帯型 | 川西 37 | | 1. 2. 3. 4. 5. 6. 7. 8 |
| 携帯型 | 川西 38 | | 1. 2. 3. 4. 5. 6. 7. 8 |

13-3 自主防災組織の組織化と防災資機材の整備状況等

(令和2年2月1日現在)

| 地区名 | No. | 区名 | 結成年月日 | 地区名 | No. | 区名 | 結成年月日 |
|------|-----|-------|-------------|------|------|------------|-----------|
| 浅間地区 | 1 | 長土呂 | H14. 6. 5 | 浅間地区 | 31 | 南岩尾 | H12. 4. 1 |
| | 2 | 住吉町 | H9. 12. 6 | | 32 | 今井 | H21. 4. 1 |
| | 3 | 本町 | H30. 4. 17 | | 33 | 三河田 | H8. 1. 17 |
| | 4 | 西本町 | H19. 6. 9 | | 34 | 横和 | H18. 3. 1 |
| | 5 | 荒宿 | H10. 3. 22 | | 35 | 白山 | H1. 4. 1 |
| | 6 | 稻荷町 | H9. 12. 20 | | 36 | 田町 | H16. 9. 1 |
| | 7 | 大和町 | H18. 9. 5 | 37 | 野沢本町 | H7. 8. 26 | |
| | 8 | 花園町 | H10. 1. 1 | 38 | 中小屋 | H8. 4. 1 | |
| | 9 | 上の城 | H18. 10. 15 | 39 | 十二町 | H19. 5. 1 | |
| | 10 | 相生町 | H10. 2. 1 | 40 | 原 | H10. 2. 1 | |
| | 11 | 一本柳 | H8. 4. 1 | 41 | 鍛冶屋 | H7. 8. 23 | |
| | 12 | 猿久保 | H17. 4. 1 | 42 | 高柳 | H10. 2. 1 | |
| | 13 | 猿久保東 | H18. 6. 14 | 43 | 取出町 | H8. 4. 1 | |
| | 14 | 西屋敷 | H25. 2. 1 | 44 | 本新町 | H25. 2. 24 | |
| | 15 | 小田井下宿 | H13. 4. 1 | 45 | 跡部 | H16. 1. 25 | |
| | 16 | 荒田 | H22. 4. 1 | 46 | 三塚 | H16. 4. 1 | |
| | 17 | 横根 | H20. 4. 1 | 47 | 泉野 | H10. 2. 1 | |
| | 18 | 上平尾 | H19. 4. 1 | 48 | 上桜井 | H8. 7. 1 | |
| | 19 | 下平尾 | H10. 3. 1 | 49 | 中桜井 | | |
| | 20 | 赤岩 | H10. 4. 1 | 50 | 下桜井 | | |
| | 21 | 常田 | H19. 12. 10 | 51 | 北桜井 | H10. 4. 1 | |
| | 22 | 平塚 | H16. 9. 26 | 52 | 今岡 | | |
| | 23 | 根々井 | H14. 4. 1 | 53 | 下県東 | H15. 4. 7 | |
| | 24 | 根々井塚原 | H20. 4. 1 | 54 | 下県西 | | |
| | 25 | 上塚原 | H13. 4. 1 | 55 | 相浜 | H9. 8. 10 | |
| | 26 | 下塚原 | H10. 1. 15 | 56 | 平井 | H10. 2. 1 | |
| | 27 | 大塚 | H10. 3. 1 | 57 | 沓沢 | H10. 4. 1 | |
| | 28 | 大和田 | H19. 8. 1 | 58 | 糠尾 | H10. 4. 1 | |
| | 29 | 落合 | H19. 6. 1 | 59 | 日向 | H9. 3. 1 | |
| | 30 | 北岩尾 | H16. 4. 1 | 60 | 竹田 | H20. 10. 1 | |

6 13-3 自主防災組織の組織化と防災資機材の整備状況等

| 地区名 | No. | 区名 | 結成年月日 | 地区名 | No. | 区名 | 結成年月日 |
|------|-----|---------|-------------|------|-----|------------|------------|
| 野沢地区 | 61 | 下平 | H10. 1. 15 | 中込地区 | 91 | 中込新町 | H21. 7. 1 |
| | 62 | 熊久保 | H10. 1. 19 | | 92 | 西耕地 | H 7. 6. 1 |
| | 63 | 東立科 | H10. 4. 1 | | 93 | 瀬戸中 | H13. 4. 1 |
| | 64 | 小宮山 | H11. 8. 1 | | 94 | 瀬戸東 | H13. 4. 1 |
| | 65 | 弥生が丘 | H11. 7. 26 | | 95 | 瀬戸南 | H13. 4. 1 |
| | 66 | 前山北中 | H11. 7. 1 | | 96 | 北耕地 | H11. 7. 1 |
| | 67 | 前山南 | H12. 4. 1 | | 97 | 平賀新町 | H10. 4. 18 |
| | 68 | 洞源 | H21. 4. 1 | | 98 | 太田部 | H25. 4. 1 |
| | 69 | 美笹 | | | 99 | 常和南 | H 9. 12. 1 |
| | 70 | 泉 | | | 100 | 常和北 | |
| | 71 | 地家 | H18. 4. 16 | | 101 | 荒家 | H11. 8. 1 |
| | 72 | 大沢下町 | H12. 4. 1 | | 102 | 北口 | H26. 4. 1 |
| | 73 | 大沢中町 | H 8. 4. 1 | | 103 | 平賀下宿 | H10. 8. 1 |
| | 74 | 大沢上町 | H10. 4. 1 | | 104 | 平賀中宿 | H15. 4. 1 |
| | 75 | 大地堂 | H18. 4. 1 | | 105 | アヴェニュー | H25. 4. 1 |
| | 76 | 大沢新田 | H18. 6. 30 | | 106 | 平賀上宿 | H18. 8. 1 |
| 中込地区 | 77 | 杉の木 | H13. 4. 1 | 107 | 松井 | H10. 3. 1 | |
| | 78 | 石神 | H10. 12. 1 | 108 | 町下 | H19. 3. 1 | |
| | 79 | 権現堂 | H 8. 4. 1 | 109 | 町中 | H19. 3. 1 | |
| | 80 | 中央区南町 | H13. 7. 1 | 110 | 町上 | H19. 3. 1 | |
| | 81 | 中央区北町第一 | H12. 9. 1 | 111 | 朮水 | H10. 3. 1 | |
| | 82 | 中央区北町第二 | H14. 9. 1 | 112 | 中村 | H10. 3. 1 | |
| | 83 | 前林 | H15. 4. 1 | 113 | 相立 | H10. 4. 1 | |
| | 84 | 三石 | H14. 4. 1 | 114 | 苦水 | H10. 4. 1 | |
| | 85 | 三家第1 | H16. 4. 1 | 115 | 大月 | H10. 4. 1 | |
| | 86 | 三家第2 | | 116 | 黒田 | H10. 4. 1 | |
| | 87 | 佐太夫町 | H11. 10. 1 | 117 | 東地 | H10. 4. 1 | |
| | 88 | 橋場南 | H15. 9. 22 | 118 | 西地 | H10. 9. 1 | |
| | 89 | 橋場西 | H21. 4. 1 | 119 | 安原 | H11. 9. 1 | |
| | 90 | 橋場東 | H19. 11. 12 | 120 | 紅雲台 | H 8. 4. 21 | |
| | | | 東地区 | | | | |

| 地区名 | No. | 区名 | 結成年月日 | 地区名 | No. | 区名 | 結成年月日 |
|------|-------|------------|-------------|------|-----|-------------|-------------|
| 東地区 | 121 | 伊勢林 | H 9. 4. 1 | 白田地区 | 151 | 上小田切 | H 20. 1. 18 |
| | 122 | 駒場 | H 11. 7. 1 | | 152 | 中小田切 | H 21. 4. 1 |
| | 123 | 新子田 | H 8. 4. 1 | | 153 | 北川 | H 21. 4. 1 |
| | 124 | 五十貫 | H 11. 8. 1 | | 154 | 横山 | H 18. 4. 1 |
| | 125 | 志賀下宿 | H 9. 8. 23 | | 155 | 下小田切 | H 20. 4. 1 |
| | 126 | 志賀中宿 | H 10. 4. 1 | | 156 | 泉ヶ丘 | H 22. 4. 1 |
| | 127 | 志賀上宿 | H 9. 8. 28 | | 157 | 白田勝間 | H 21. 8. 25 |
| | 128 | 駒込 | H 15. 8. 1 | | 158 | 城山 | H 22. 4. 1 |
| 白田地区 | 129 | 馬坂 | | | 159 | 城下 | H 21. 4. 1 |
| | 130 | 広川原 | | | 160 | 宮本 | H 21. 4. 1 |
| | 131 | 丸山 | H 22. 3. 15 | | 161 | 稲荷 | H 20. 10. 1 |
| | 132 | 宮代 | H 20. 4. 1 | | 162 | 中央 | H 18. 8. 1 |
| | 133 | 川原宿 | H 20. 4. 1 | | 163 | 白田中町 | H 20. 9. 1 |
| | 134 | 田口中町 | H 21. 12. 1 | | 164 | 住吉 | H 21. 9. 1 |
| | 135 | 下町 | H 20. 7. 19 | | 165 | 伊勢 | H 20. 9. 1 |
| | 136 | 清川 | H 18. 8. 1 | | 166 | 上荒 | H 22. 10. 1 |
| | 137 | 大奈良 | H 21. 7. 1 | | 167 | 中荒 | H 22. 10. 1 |
| | 138 | 原 | H 20. 4. 1 | | 168 | 下荒 | H 22. 6. 14 |
| | 139 | 上中込 | H 18. 9. 1 | 169 | 諏訪 | H 20. 5. 2 | |
| | 140 | 下越 | H 20. 10. 1 | 170 | 美里 | H 19. 4. 1 | |
| | 141 | 竜岡 | H 20. 9. 1 | 171 | 旭ヶ丘 | H 20. 4. 1 | |
| | 142 | 三分 | H 20. 4. 1 | 172 | 平 | H 18. 1. 1 | |
| | 143 | 入沢 | H 19. 4. 1 | 浅科地区 | 173 | 塩名田 | H 19. 6. 7 |
| | 144 | 三条 | H 19. 5. 1 | | 174 | 御馬寄 | H 20. 6. 22 |
| | 145 | 十日町 | H 21. 4. 1 | | 175 | 駒寄 | H 19. 4. 1 |
| | 146 | 岩水 | H 21. 8. 1 | | 176 | 上原 | H 19. 3. 25 |
| 147 | 滝 | H 21. 4. 1 | 177 | | 中原 | H 19. 4. 1 | |
| 148 | 湯原 | H 21. 4. 1 | 178 | | 下原 | H 18. 9. 20 | |
| 149 | 湯原新田 | H 21. 4. 1 | 179 | | 八幡 | H 19. 3. 24 | |
| 150 | 上小田切西 | H 21. 4. 1 | 180 | | 御牧原 | H 20. 8. 17 | |

6 13-3 自主防災組織の組織化と防災資機材の整備状況等

| 地区名 | No. | 区名 | 結成年月日 | 地区名 | No. | 区名 | 結成年月日 |
|------|------|------------|-------------|------|------------|-----|-------------|
| 望月地区 | 181 | 矢島 | H19. 2. 9 | 望月地区 | 211 | 中石堂 | H21. 3. 20 |
| | 182 | 長坂・城下 | H19. 9. 22 | | 212 | 下の宮 | H21. 4. 1 |
| | 183 | 東町 | H20. 5. 1 | | 213 | 善郷寺 | H17. 12. 4 |
| | 184 | 八千代町 | H19. 11. 1 | | 214 | 高橋 | H20. 12. 1 |
| | 185 | 神田町・末広町 | H19. 12. 1 | | 215 | 北春 | H20. 10. 1 |
| | 186 | 金井町 | H20. 1. 1 | | 216 | 上新 | H21. 6. 14 |
| | 187 | 栄町 | H19. 9. 16 | | 217 | 金井 | H20. 11. 1 |
| | 188 | 昭明町 | H19. 10. 1 | | 218 | 堀端 | H21. 1. 1 |
| | 189 | 本町・上本町 | H19. 9. 23 | | 219 | 大西 | H21. 2. 27 |
| | 190 | 西町・県町 | H19. 12. 17 | | 220 | 向反 | H21. 8. 1 |
| | 191 | 古宮 | H19. 10. 1 | | 221 | 竹之城 | H21. 8. 15 |
| | 192 | 御桐谷町 | H20. 1. 31 | | 222 | 新田 | H20. 11. 1 |
| | 193 | 吹上町 | H20. 3. 17 | | 223 | 湯沢 | H20. 9. 1 |
| | 194 | 印内 | H21. 6. 1 | | 224 | 新町 | H20. 10. 15 |
| | 195 | 印内原 | | | 225 | 宮之入 | H20. 12. 8 |
| | 196 | 茂田井 | H19. 11. 12 | | 226 | 三明 | H21. 7. 1 |
| | 197 | 観音寺 | H19. 10. 1 | | 227 | 茂沢 | H21. 8. 1 |
| | 198 | 御牧原 | H21. 7. 5 | | 228 | 入新町 | H21. 6. 1 |
| | 199 | 百沢 | H21. 3. 20 | | 229 | 岩下 | H21. 3. 1 |
| | 200 | 牧布施 | H20. 3. 2 | | 230 | 入片倉 | H21. 7. 1 |
| | 201 | 入布施 | H20. 3. 1 | | 231 | 片倉 | H21. 6. 1 |
| 202 | 式部 | H21. 4. 26 | 232 | 西長者原 | H21. 8. 1 | | |
| 203 | 抜井 | H21. 1. 1 | 233 | 比田井 | H21. 4. 1 | | |
| 204 | 中居 | H20. 3. 9 | 234 | 天神 | H21. 3. 15 | | |
| 205 | 雁村 | H21. 6. 1 | 235 | 協東 | H21. 4. 1 | | |
| 206 | 大木 | H21. 6. 1 | 236 | 高呂 | H20. 4. 1 | | |
| 207 | 藤巻 | H20. 4. 1 | 237 | 大谷地 | H21. 4. 1 | | |
| 208 | 一の原 | H21. 8. 15 | 238 | 協西 | H21. 3. 20 | | |
| 209 | 長者原 | H21. 3. 31 | 239 | 小平 | H21. 3. 30 | | |
| 210 | 東長者原 | H20. 1. 2 | 240 | 三井 | H21. 4. 1 | | |

14 浅間山火山対策関係

14-1 浅間山火山防災協議会 設置要綱

(目的)

第1条 浅間山火山防災協議会（以下「協議会」という。）は、活動火山対策特別措置法（昭和48年法律第61号。以下「法」という。）第4条第1項の規定に基づき、浅間山において想定される火山現象の状況に応じた警戒避難体制の整備を行うとともに、地域住民等の防災意識の向上に資することを目的に長野県、群馬県（以下「両県」という。）、小諸市、佐久市、軽井沢町、御代田町、長野原町、嬭恋村（以下「周辺市町村」という。）が共同で設置する。

(所掌事務)

第2条 協議会は、前条の目的を達成するため、次の各号に掲げる事項について協議を行う。

- (1) 浅間山に係る噴火シナリオ、火山ハザードマップ、噴火警戒レベル、具体的な避難計画等の一連の警戒避難体制の整備に関する事項
- (2) 両県の都道府県防災会議が法第5条第2項の規定により同条第1項各号に掲げる事項について定める際の意見聴取に関する事項
- (3) 周辺市町村の市町村防災会議が法第6条第3項の規定により同条第1項各号に掲げる事項について定める際の意見聴取に関する事項
- (4) 防災訓練等の活動及び防災意識の啓発活動に関する事項
- (5) 前4号に掲げるもののほか、当協議会の目的を達成するために必要な事項

(構成)

第3条 協議会は、別表1に掲げる者で構成する。

(組織)

第4条 協議会に会長を1名置く。会長は、別表1中の第1号に掲げる者の協議により定めるものとし、任期は1年とする。ただし、再任することができる。

- 2 会長は、会務を総理する。また、会長が必要と認める場合には構成機関以外の者を協議会に出席させ、助言等を求めることができる。
- 3 協議会に副会長をおく。副会長は会長が指名し、任期は原則1年とする。
- 4 副会長は会長を補佐し、会長に事故があるときはその職務を代理する。
- 5 協議会に監事をおく。監事は会長が指名し、任期は原則1年間とする。
- 6 監事は会計の状況及び会計を監査する。
- 7 協議会に幹事会を置き、連絡・協議事項について調整する。
- 8 幹事は協議会の構成機関の職員とし、別表2に掲げる者で構成する。

(協議会の開催)

第5条 協議会の会議（以下「会議」という。）は、会長が必要と認めたときに招集し、議事進行は会長が務めるものとする。

- 2 協議会の出席者は第3条の別表1に掲げる者とする。ただし、噴火時等、臨時に開催する場合はこの限りではない。

- 3 協議会の構成員は、やむを得ない事情により会議に出席できないときは、代理者を出席させることができる。
- 4 会議に付すべき議事のうち会長が必要と認めた議事は、協議会の構成員からの書面又は電磁的記録による意思表示により決議できるものとする。

(会長の専決処分)

第6条 会長は、会議を招集する余裕がないとき、その他やむを得ない事由により会議を招集する事ができないときは、協議会が処理すべき事務のうち、早急に決定を要する事項について専決することができる。

- 2 会長は、前項の規定により専決処分をしたときは、速やかに会議に報告をするものとする。

(コアグループ会議)

第7条 協議会に、噴火時等の避難対象地域の拡大・縮小等の迅速な判断に資するよう平常時及び緊急時に技術的検討を行うため、避難時期及び避難対象地域の確定等に深く関与する機関実務者及び火山専門家によるコアグループ会議を置く。

- 2 コアグループ会議は別表3に掲げる者で構成する。ただし、必要に応じて構成機関以外の者を出席させ、助言等を求めることができる。
- 3 所掌事項に関する協議が必要とされる場合には、必要に応じコアグループ会議を開催するものとする。

(専門部会)

第8条 協議会に特別な事項及び所掌事項について専門的に研究する専門部会を置くことができる。

(協議結果の尊重義務)

第9条 協議会において協議が整った事項については、協議会の構成員は、その協議の結果を尊重しなければならない。

(事務局)

第10条 協議会及び幹事会及びコアグループ会議の事務処理のため、事務局を置く。

- 2 事務局は、長野県佐久地域振興局地域政策課及び群馬県危機管理室に交互に置き、期間は1年とする。
- 3 事務局には事務局長を置き、前項に規定する課室の長をもって充てる。

(予算及び予算の執行)

第11条 協議会の経理は協議会の議決を経て予算をもってこれを定め、決算はその認定に付する。

- 2 本会計の会計年度は、毎年4月1日に始まり、翌年3月31日をもって終わる。
- 3 予算の執行は会長が行う。

(その他)

第12条 この要綱に定めるもののほか、協議会の運営に関し必要な事項は会長が別に定める。

附 則

この要綱は、平成17年11月24日から適用する。
この要綱は、平成21年7月2日から適用する。

この要綱は、平成23年8月16日から適用する。

この要綱は、平成25年8月8日から適用する。

この要綱の名称を「浅間山火山防災対策連絡会議設置要綱」から「浅間山火山防災協議会設置要綱」に改める。

この要綱は、平成25年12月18日から適用する。

この要綱は、平成28年3月28日から適用する。

この要綱は、平成28年10月18日から適用する。

この要綱は、令和4年12月19日から適用する。

【別表1】（第3条関係）

| 区分 (法第4条第2項中 該当する号) | 所属 | 職名(氏名) | 備考 |
|---------------------------|------------------------|--------------|--------|
| 都道府県(第1号) | 長野県 | 知事 | |
| | 群馬県 | 知事 | |
| 市町村(第1号) | 長野県小諸市 | 市長 | |
| | 長野県佐久市 | 市長 | |
| | 長野県北佐久郡軽井沢町 | 町長 | |
| | 長野県北佐久郡御代田町 | 町長 | |
| | 群馬県吾妻郡長野原町 | 町長 | |
| | 群馬県吾妻郡嬭恋村 | 村長 | |
| 地方气象台等 (第2号) | 気象庁東京管区气象台 | 気象防災部長 | |
| | 気象庁長野地方气象台 | 台長 | |
| | 気象庁前橋地方气象台 | 台長 | |
| 地方整備局 (第3号) | 国土交通省関東地方整備局 | 局長 | |
| 陸上自衛隊 (第4号) | 陸上自衛隊第12旅団 | 旅団長 | |
| | 陸上自衛隊第13普通科連隊 | 連隊長 | |
| 警察(第5号) | 長野県警察本部 | 本部長 | |
| | 群馬県警察本部 | 本部長 | |
| 消防(第6号) | 佐久広域連合消防本部 | 消防長 | |
| | 吾妻広域消防本部 | 消防長 | |
| | 高崎市等広域消防局 | 消防局長 | |
| 火山専門家 (第7号) | 東京大学 | 名誉教授 荒牧 重雄 | |
| | 東京大学 | 名誉教授 武尾 実 | |
| | (一社)全国治水砂防協会 | 理事 大野 宏之 | |
| その他(第8号) | 群馬県高崎市 | 総務部長 | |
| | 群馬県安中市 | 総務部長 | |
| | 内閣府政策統括官(防災担当) | 参事官(調査・企画担当) | |
| | 気象庁浅間山火山防災連絡事務所 | 所長 | |
| | 国土交通省関東地方整備局利根川水系砂防事務所 | 所長 | |
| | 国土交通省関東地方整備局長野国道事務所 | 所長 | |
| | 国土交通省関東地方整備局高崎河川国道事務所 | 所長 | |
| | 林野庁関東森林管理局吾妻森林管理署 | 署長 | |
| | 林野庁中部森林管理局東信森林管理署 | 署長 | |
| | 環境省信越自然環境事務所 | 所長 | |
| | 国土地理院関東地方測量部 | 部長 | |
| | 長野県警察本部高速道路交通警察隊 | 隊長 | |
| | 長野県警察小諸警察署 | 署長 | |
| | 長野県警察佐久警察署 | 署長 | |
| | 長野県警察軽井沢警察署 | 署長 | |
| | 群馬県警察本部警備部 | 危機管理対策統括官 | |
| | 群馬県警察本部高速道路交通警察隊 | 隊長 | |
| | 群馬県警察長野原警察署 | 署長 | |
| | 群馬県警察高崎警察署 | 署長 | |
| | 群馬県警察安中警察署 | 署長 | |
| | (株)プリンスホテル | 鬼押しし園総支配人 | |
| | しなの鉄道(株) | 代表取締役社長 | |
| | (株)白糸ハイランドウェイ | 事業部長 | |
| | 東日本高速道路(株)関東支社長野管理事務所 | 所長 | |
| | 東日本旅客鉄道(株)長野支社 | 安全企画室長 | オブザーバー |
| | 東日本旅客鉄道(株)高崎支社 | 安全企画室長 | オブザーバー |
| | 浅間山ジオパーク推進協議会 | 事務局長 | オブザーバー |

【別表2】（第4条関係）

| 区分 | 【機関名】 | 役職名 | 備考 |
|--------|----------------------------|---------------|--------|
| 都道府県 | 長野県危機管理部 | 危機管理部長 | |
| | 長野県建設部砂防課 | 課長 | |
| | 長野県佐久地域振興局 | 局長 | |
| | 長野県佐久建設事務所 | 所長 | |
| | 群馬県 | 危機管理監 | |
| | 群馬県県土整備部砂防課 | 課長 | |
| | 群馬県吾妻行政県税事務所 | 所長 | |
| | 群馬県中之条土木事務所 | 所長 | |
| | 群馬県高崎行政県税事務所 | 所長 | |
| | 群馬県高崎土木事務所 | 所長 | |
| | 群馬県安中土木事務所 | 所長 | |
| 市町村 | 長野県小諸市 | 危機管理課長 | |
| | 長野県佐久市 | 危機管理課長 | |
| | 長野県北佐久郡軽井沢町 | 総務課長 | |
| | 長野県北佐久郡御代田町 | 総務課長 | |
| | 群馬県吾妻郡長野原町 | 総務課長 | |
| | 群馬県吾妻郡嬬恋村 | 総務課長 | |
| 地方气象台等 | 気象庁東京管区气象台 | 地震津波火山防災情報調整官 | |
| | 気象庁前橋地方气象台 | 防災管理官 | |
| | 気象庁長野地方气象台 | 防災管理官 | |
| 地方整備局等 | 国土交通省関東地方整備局企画部 | 防災対策技術分析官 | |
| | 国土交通省関東地方整備局利根川水系砂防事務所 | 副所長 | |
| | 国土交通省関東地方整備局高崎河川国道事務所 | 総括地域防災調整官 | |
| | 国土交通省関東地方整備局長野国道事務所 | 副所長 | |
| 陸上自衛隊 | 陸上自衛隊第12旅団司令部 | 第3部長 | |
| | 陸上自衛隊第12旅団第13普通科連隊 | 第3科長 | |
| 警 察 | 長野県警察本部警備第二課 | 課長 | |
| | 長野県警察本部高速道路交通警察隊 | 副隊長 | |
| | 長野県警察小諸警察署 | 警備課長 | |
| | 長野県警察佐久警察署 | 警備課長 | |
| | 長野県警察軽井沢警察署 | 警備課長 | |
| | 群馬県警察本部警備第二課 | 危機管理対策室長 | |
| | 群馬県警察本部高速道路交通警察隊 | 中隊長 | |
| | 群馬県警察長野原警察署 | 警備課長 | |
| | 群馬県警察高崎警察署 | 警備課長 | |
| | 群馬県警察安中警察署 | 警備課長 | |
| 消 防 | 佐久広域連合消防本部 | 警防課長 | |
| | 吾妻広域消防本部 | 警防課長 | |
| | 高崎市等広域消防局 | 警防課長 | |
| その他 | 群馬県高崎市総務部 | 防災安全課長 | |
| | 群馬県安中市総務部 | 危機管理課長 | |
| | 内閣府政策統括官（防災担当） | 企画官（調査・企画担当） | |
| | 気象庁浅間山火山防災連絡事務所 | 所長 | |
| | 林野庁関東森林管理局吾妻森林管理署 | 統括治山技術官 | |
| | 林野庁中部森林管理局東信森林管理署 | 統括事務管理官 | |
| | 環境省信越自然環境事務所上信越高原国立公園管理事務所 | 保護管理企画官 | |
| | 国土地理院関東地方測量部 | 防災課長 | |
| | 東日本高速道路㈱関東支社長野管理事務所 | 工務課長 | |
| | ㈱プリンスホテル 鬼押し出し園 | 支配人 | |
| | しなの鉄道㈱ | 運転課長 | |
| | ㈱白糸ハイランドウェイ | 事務所長 | |
| | 東日本旅客鉄道㈱高崎支社安全企画室 | 副課長 | オブザーバー |
| | 東日本旅客鉄道㈱長野支社安全企画室 | 副課長 | オブザーバー |
| | 浅間山ジオパーク推進協議会 | 事務局長 | オブザーバー |

【別表3】（第7条関係）

| | 機 関 名 |
|-------|------------------------|
| 市町村 | 群馬県吾妻郡長野原町 |
| | 群馬県吾妻郡嬭恋村 |
| | 長野県小諸市 |
| | 長野県佐久市 |
| | 長野県北佐久郡軽井沢町 |
| | 長野県北佐久郡御代田町 |
| 群馬県 | 群馬県総務部危機管理課 |
| | 群馬県県土整備部砂防課 |
| | 群馬県吾妻行政県税事務所 |
| 長野県 | 長野県危機管理部危機管理防災課 |
| | 長野県建設部砂防課 |
| | 長野県佐久地域振興局 |
| 国 | 内閣府政策統括官（防災担当） |
| | 国土交通省関東地方整備局防災室 |
| | 国土交通省関東地方整備局利根川水系砂防事務所 |
| | 国土交通省関東地方整備局高崎河川国道事務所 |
| | 国土交通省関東地方整備局長野国道事務所 |
| | 気象庁東京管区气象台 |
| | 気象庁前橋地方气象台 |
| | 気象庁長野地方气象台 |
| | 気象庁浅間山火山防災連絡事務所 |
| 火山専門家 | 荒牧 重雄（東京大学名誉教授） |
| | 武尾 実（東京大学名誉教授） |
| | 大野 宏之（（一社）全国治水砂防協会理事長） |
| | 高橋 正樹（日本大学教授） |

14-4 浅間山火山防災協議会関係機関連絡体制(主に道路規制)

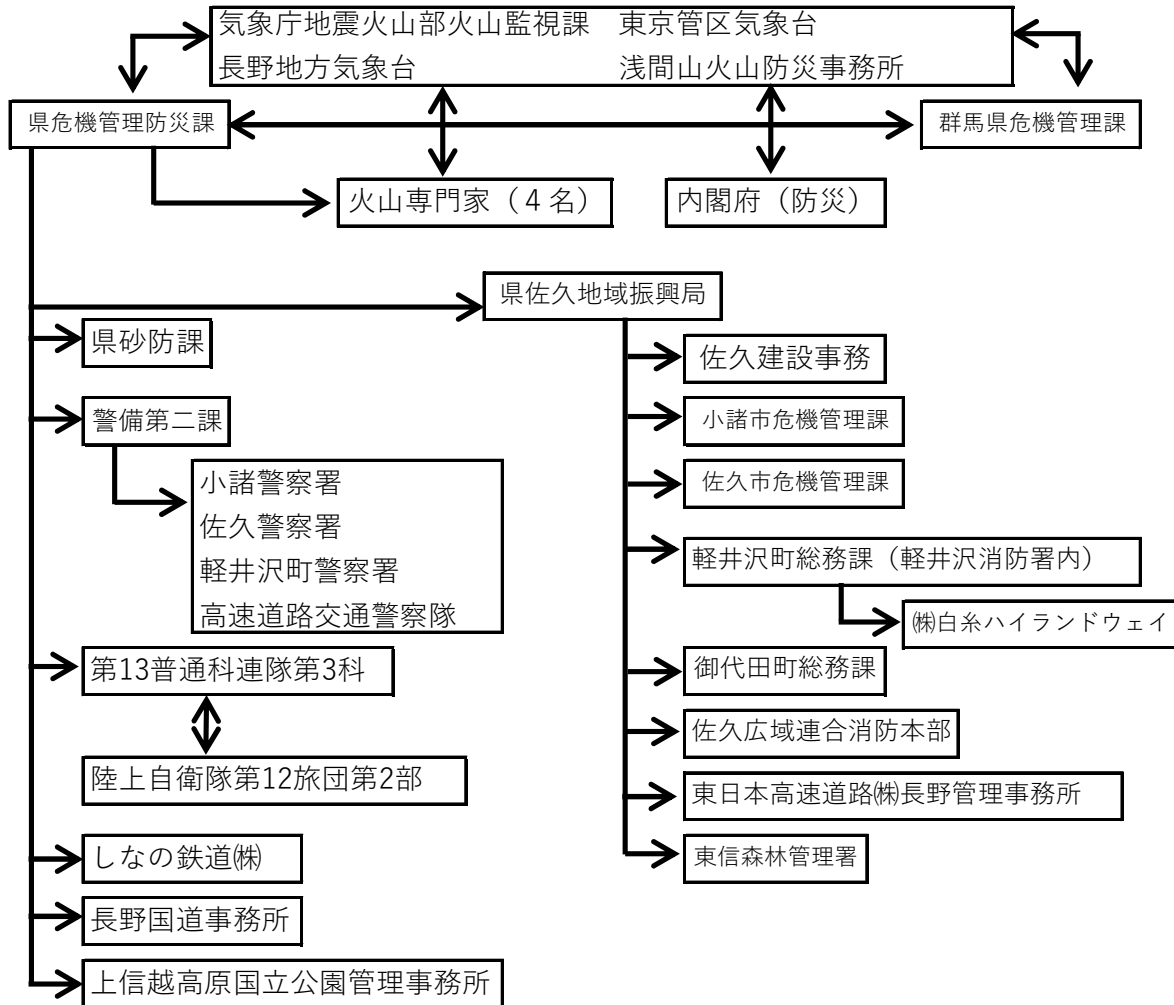

※ なお、浅間山火山防災協議会の会長・副会長からの連絡は、群馬県町村が連絡会議会長の場合には嬭恋村に連絡し、嬭恋村から群馬県関係機関に連絡すること。

長野県市町村が連絡会議会長の場合は、軽井沢町・小諸市に連絡し、軽井沢町・小諸市から長野県関係機関に連絡すること。

また、鬼押ハイウェイ、国道146号、チェリーパークライン(市道0106号)、村道鳥居峠車坂線、浅間山荘線(市道1717号)、白糸ハイランドウェイ、林道群馬坂線、町道浅間線等の交通規制を実施する際は、「噴火警戒レベル導入に係わる防災対応についての申し合わせ書」の別紙1-3道路の具体的な防災対応(レベル3・火口周辺警報)の対応機関が相互に連絡を取り実施すること。

浅間山火山情報伝達系統図

別表1

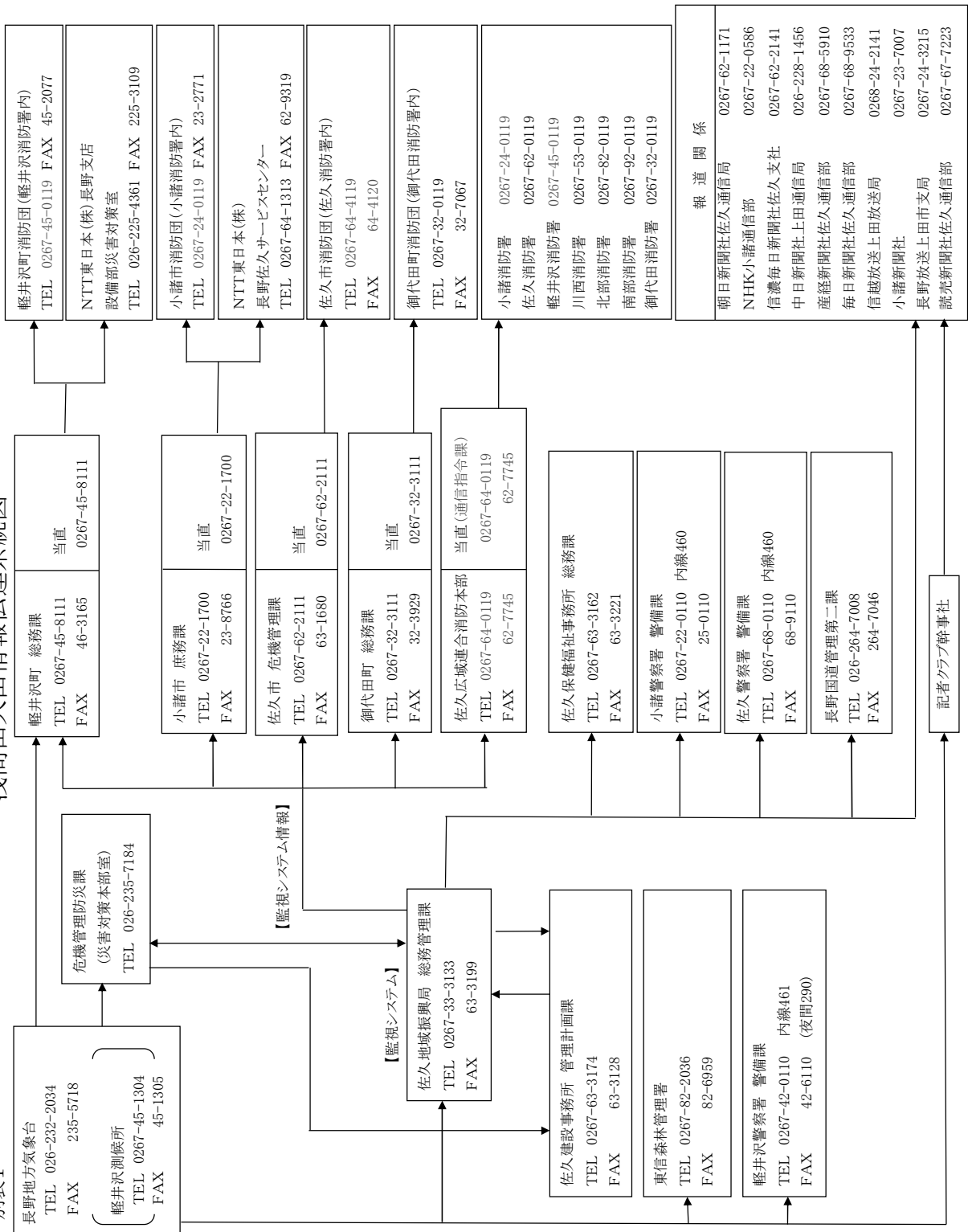

14-5 浅間山の火山活動度レベル

| 名称 | 対象範囲 | レベル (キーワード) | 火山活動の 状況 | 住民等の行動及 び登山者・入山 者等への対応 | 想定される現象等 |
|------------------|---------------|----------------|--|-------------------------------|---|
| 噴火警報(居住地域)又は噴火警報 | 居住地域及びそれより火口側 | 5 (避難) | 居住地域に重大な被害を及ぼす噴火が発生、あるいは切迫している状態にある。 | 危険な居住地域からの避難等が必要。 | <ul style="list-style-type: none"> ・天仁天明クラスの噴火発生、火砕流等が居住地域に到達。 【天明噴火(1783年)の事例】 8月4日～5日：吾妻火砕流、鎌原岩屑なだれ、吾妻泥流、鬼押出溶岩流等が発生 ・中噴火が頻発し、天仁天明クラスの噴火が切迫している。 【天明噴火(1783年)の事例】 8月1日～3日：軽石噴火の発生間隔が短くなり、継続時間が長くなる ・積雪期中噴火に伴う火砕流が発生し、融雪型火山泥流が居住地域に到達、または到達すると考えられる。 【過去事例】 観測事例なし |
| | | 4 (高齢者等避難) | 居住地域に重大な被害を及ぼす噴火が発生すると予想される(可能性が高まっている)。 | 警戒が必要な居住地域での避難準備、要配慮者の避難等が必要。 | <ul style="list-style-type: none"> ・中噴火が断続的に発生し、天仁天明クラスの噴火の発生が予想される。 【天明噴火(1783年)の事例】 7月26日～31日：中噴火が断続的に発生 ・噴火継続中の有感地震発生や顕著な地殻変動等により、天仁天明クラスの噴火の発生が予想される。 【過去事例】 観測事例なし ・積雪期中噴火が発生し、居住地域に影響する融雪型火山泥流の原因となる火砕流が発生した可能性がある。 |

| 名称 | 対象範囲 | レベル (キーワード) | 火山活動の 状況 | 住民等の行動及 び登山者・入山 者等への対応 | 想定される現象等 |
|------------------------|-------------|--------------------|---|--|--|
| 噴火警報（火口周辺） 又は火口周辺警報 | 火口から居住地近くまで | 3 (入山規制) | 居住地域の近くまで重大な影響を及ぼす（この範囲に入った場合には生命に危険が及ぶ）噴火が発生、あるいは発生すると予想される。 | 住民は通常の生活。状況に応じて要配慮者の避難準備。 登山禁止・入山規制等危険な地域への立入規制等。 | <ul style="list-style-type: none"> ・山頂火口から中噴火が発生し、4 km 以内に噴石や火砕流が到達。 【2004年噴火の事例】 9月1日：噴石が山頂火口から約2.7kmまで飛散 【その他の事例】 1973年2月1日：噴石が山頂火口から約2 kmまで飛散、火砕流が約1.5kmまで到達 1958年11月10日：噴石が山頂火口から約3 kmまで飛散、火砕流が約3 kmまで到達 ・中噴火が切迫している。 【過去事例】 2004年8月31日：山体浅部の膨張を示す傾斜変動と火山性地震急増 1973年2月1日：地震急増 |
| | 火口周辺 | 2 (火口周辺規制) | 火口周辺に影響を及ぼす（この範囲に入った場合には生命に危険が及ぶ）噴火が発生、あるいは発生すると予想される。 | 住民は通常の生活。 火口周辺への立入規制等。 | <ul style="list-style-type: none"> ・山頂火口から小噴火が発生し、2 km 以内に噴石や火砕流が到達。 【1982年噴火の事例】 4月26日：噴石が山頂火口から約1 kmに飛散、火砕流が約1 kmまで到達 ・小噴火の発生が予想される。 【2004年噴火の事例】 7月下旬：噴煙量増加、火山性地震増加 |
| 噴火予報 | 火口内等 | 1 (活火山であることに留意) | 火山活動は静穏。火山活動の状態によって、火口内で火山灰の噴出等が見られる（この範囲に入った場合には生命に危険が及ぶ）。 | 住民は通常の生活。 状況に応じて火口内への立入規制等。 | <ul style="list-style-type: none"> ・火山活動は静穏、状況により山頂火口から500m以内に影響する程度の噴出の可能 |

- 注1) ここでいう噴石とは、主として風の影響を受けずに飛散する大きさのものとする。
- 注2) 表中にある火口からの距離はいずれも概ねの数値を意味する。
- 注3) 天仁天明クラスの噴火とは、火砕流、泥流等が居住地域まで到達して広範囲に影響するような噴火とする。
- 注4) 中噴火とは、山頂火口から概ね4 km 以内に噴石飛散させる噴火とする（稀に噴石が概ね4 km をこえることがある）。
- 注5) 小噴火とは、山頂火口から概ね2 km 以内に噴石飛散させる噴火とする。
- 注6) この表では融雪型火山泥流を想定していない。今後、ハザードマップ検討会で具体的な検討を進め反映させる予定。
- 出典：気象庁 HP 浅間山の噴火警戒レベル 令和3年12月

15 その他

15-1 災害対策本部の編成及び事務分掌

1 本部機構図



2 部長及び班長並びに班員

| 部名 (◎部長) | 班名 | 班長 | 班員 |
|--------------------|----------------------|-----------------|---------------------------|
| 総務対策部 ◎総務部長 | 危機管理班 | 危機管理課長 | 危機管理課職員 |
| | 総務班 | 総務課長 | 総務課職員 |
| | 秘書班 | 秘書課長 | 秘書課職員 |
| | 財政班 | 財政課長 | 財政課職員 |
| | 税務班 | 税務課長 | 税務課職員 |
| | 収税班 | 収税課長 | 収税課職員 |
| | 選挙管理委員会・ 監査委員事務局班 | 選挙管理委員会 事務局長 | 選挙管理委員会事務局職員 監査委員事務局職員 |
| 企画対策部 ◎企画部長 | 企画班 | 企画課長 | 企画課職員 |
| | 広報広聴班 | 広報広聴課長 | 広報広聴課職員 |
| | 情報政策班 | 情報政策課長 | 情報政策課職員 |
| | 契約班 | 契約課長 | 契約課職員 |
| | 移住交流推進班 | 移住交流推進課長 | 移住交流推進課員 |
| 市民健康対策部 ◎市民健康部長 | 市民班 | 市民課長 | 市民課職員 |
| | 人権同和班 | 人権同和課長 | 人権同和課職員 |
| | 健康づくり推進班 | 健康づくり推進課長 | 健康づくり推進課職員 |
| | 国保医療班 | 国保医療課長 | 国保医療課職員 |
| 環境対策部 ◎環境対策部長 | 環境政策課 | 環境政策課長 | 環境政策課職員 |
| | 生活環境班 | 生活環境課長 | 生活環境課職員 |
| | 下水道班 | 下水道課長 | 下水道課職員 |
| 福祉対策部 ◎福祉部長 | 福祉班 | 福祉課長 | 福祉課職員 |
| | 子育て支援班 | 子育て支援課長 | 子育て支援課職員 |
| | 高齢者福祉班 | 高齢者福祉課長 | 高齢者福祉課職員 |
| | 臼田学園班 | 臼田学園園長 | 臼田学園職員 |
| 経済対策部 ◎経済部長 | 農政班 | 農政課長 | 農政課職員 |
| | 耕地林務班 | 耕地林務課長 | 耕地林務課職員 |
| | 商工振興班 | 商工振興課長 | 商工振興課職員 |
| | 観光班 | 観光課長 | 観光課職員 |
| | 農業委員会事務局班 | 農業委員会事務局長 | 農業委員会事務局職員 |
| 建設対策部 ◎建設部長 | 土木班 | 土木課長 | 土木課職員 |
| | 道路建設班 | 道路建設課長 | 都市建設課職員 |
| | 都市計画班 | 都市計画課長 | 都市計画課職員 |
| | 都市開発班 | 都市開発室長 | 都市開発室職員 |
| | 公園緑地班 | 公園緑地課長 | 公園緑地課職員 |
| | 建築住宅班 | 建築住宅課長 | 建築住宅課職員 |
| 会計対策部 ◎会計局長 | 会計班 | 会計課長 | 会計課職員 |
| 議会对策部 ◎議会事務局長 | 議会事務局班 | 議会事務局次長 | 議会事務局職員 |
| 学校教育対策部 ◎学校教育部長 | 学校教育班 | 学校教育課長 | 学校教育課職員 |
| | 教育施設班 | 教育施設課長 | 教育施設課職員 |
| | 学校給食班 | 学校給食課長 | 学校給食課職員 |
| 社会教育対策部 | 生涯学習班 | 生涯学習課長 | 生涯学習課職員 |

6 15-1 災害対策本部の編成及び事務分掌

| 部名 (◎部長) | 班名 | 班長 | 班員 |
|--------------------------|----------|--------------------------|-------------------------|
| ◎社会教育部長 | | (中央公民館事務長) | 中央公民館職員 |
| | 文化振興班 | 文化振興課長 | 文化振興課職員 |
| | スポーツ班 | スポーツ課長 | スポーツ課職員 |
| | 中央図書館班 | 中央図書館事務長 | 中央図書館職員 |
| | | | 臼田図書館職員 |
| 浅科図書館職員 | | | |
| 望月図書館職員 | | | |
| 近代美術館班 | 近代美術館事務長 | 近代美術館職員 | |
| 病院対策部 ◎病院事務長 | 浅間総合病院班 | 浅間総合病院総務課長 | 浅間総合病院職員 |
| 臼田支部対策部 ◎臼田支所長 | 総務税務班 | 総務税務係長 | 総務税務係職員 |
| | 市民福祉班 | 市民係長・高齢者児童福祉係長・健康づくり推進係長 | 市民係・高齢者児童福祉係・健康づくり推進係職員 |
| | 経済建設環境班 | 経済建設環境係長 | 経済建設環境係長職員 |
| 浅科支部対策部 ◎浅科支所長 | 総務税務班 | 総務税務係長 | 総務税務係職員 |
| | 市民福祉班 | 市民係長・高齢者児童福祉係長・健康づくり推進係長 | 市民係・高齢者児童福祉係・健康づくり推進係職員 |
| | 経済建設環境班 | 経済建設環境係長 | 経済建設環境係長職員 |
| 望月支部対策部 ◎望月支所長 | 総務税務班 | 総務税務係長 | 総務税務係職員 |
| | 市民福祉班 | 市民係長・高齢者児童福祉係長・健康づくり推進係長 | 市民係・高齢者児童福祉係・健康づくり推進係職員 |
| | 経済建設環境班 | 経済建設環境係長 | 経済建設環境係長職員 |
| 消防対策部 ◎危機管理課 専 門 幹 | 消防団班 | 危機管理課長補佐 | 消防団係職員 |

3 各部及び班の事務分掌

| 部名 | 班名 | 事務分掌 |
|-------|----------------------|--|
| 総務対策部 | 危機管理班 | 1 本部の設置、会議及び閉鎖に関する事。 2 災害に関する予報、警報等の伝達に関する事。 3 指令その他本部長命令に関する事。 4 避難勧告及び指示等に関する事。 5 無線通信の総括に関する事。 6 各部に係る災害情報の収集及び伝達に関する事。 7 被害情報の取りまとめ及び報告に関する事。 8 県への連絡及び被害報告に関する事。 9 災害救助法の事務、総括に関する事。 10 配備体制に関する事。 |
| | 総務班 | 1 本部及び部の庶務に関する事。 2 各部及び部内各班の連絡調整に関する事。 3 部に係る災害情報の収集及び伝達に関する事。 4 職員の動員状況の把握に関する事。 5 出勤者の宿舎、給与及び給食に関する事。 6 他の市町村等からの応援職員の宿舎、手当及び給食に関する事。 7 区長会との連絡調整に関する事。 8 問合せへの対応に関する事。 9 防犯に関する事。 |
| | 秘書班 | 1 本部長及び副本部長の秘書に関する事。 2 見舞者及び災害視察者の対応に関する事。 |
| | 財政班 | 1 庁舎及びその附属施設利用者の安全確保に関する事。 2 庁舎及びその附属施設等の応急対策に関する事。 3 市有車両の確保及び配車に関する事。 4 ヘリポート及び車両置場の確保に関する事。 5 災害に係る予算措置に関する事。 6 市有財産の被害状況の取りまとめ及び報告に関する事。 |
| | 税務班 | 1 被災者の避難所への誘導に関する事。 2 被災者の把握及び名簿の作成に関する事。 3 本部と被災者の連絡に関する事。 4 住家等（市有建物を除く）の被害状況の調査及び報告に関する事。 5 罹災証明に関する事。 6 被災者の市税に関する相談に関する事。 |
| | 収税班 | 1 税務班の応援 2 本部長の命ずる災害応急対策に関する事。 |
| | 選挙管理委員会・ 監査委員事務局班 | 1 総務班の応援 2 本部長の命ずる災害応急対策に関する事。 |

| 部名 | 班名 | 事務分掌 |
|---------|---------|--|
| 企画対策部 | 企画班 | <ol style="list-style-type: none"> 1 部の庶務に関する事。 2 部内各班の連絡調整に関する事。 3 部に係る災害情報の収集及び伝達に関する事。 4 県及び他の市町村に対する応援要請に関する事。 5 自衛隊の派遣要請に関する事。 6 派遣自衛隊との連絡調整に関する事。 7 自衛隊が使用する災害応急対策用資機材の確保に関する事。 8 ふるさと納税に関する事。 |
| | 広報広聴班 | <ol style="list-style-type: none"> 1 災害の状況及び応急対策等に係る広報に関する事。 2 市ホームページにおける被災の状況及び応急対策等に係る広報に関する事。 3 報道機関との連絡及び対応に関する事。 4 写真、ビデオ等による災害の記録に関する事。 5 佐久市市民活動サポートセンターの利用者の安全確保に関する事。 6 佐久市市民活動サポートセンターの被害調査及び報告に関する事。 7 佐久市市民活動サポートセンターの応急対策に関する事。 |
| | 情報政策班 | <ol style="list-style-type: none"> 1 公共ネットワークの応急対策、安全確保及び被害状況の調査・報告に関する事。 2 佐久市公衆無線LANの開放に関する事。 3 携帯電話・スマートフォン等の充電に関する事。 4 停電時における本部等のシステム機能に関する事。 |
| | 契約班 | <ol style="list-style-type: none"> 1 救援物資（食料品等含む）及び災害対策用資機材の調達に関する事。 2 救援物資（食料品等含む）及び災害対策用資機材の供給に関する事。 |
| | 移住交流推進班 | <ol style="list-style-type: none"> 1 関係機関等との連絡調整に関する事。 2 所管施設の利用者の安全確保に関する事。 3 外国人の安全確保に関する事。 4 所管施設の応急対策に関する事。 5 所管施設の被害調査及び報告に関する事。 |
| 市民健康対策部 | 市民班 | <ol style="list-style-type: none"> 1 部の庶務に関する事。 2 部内各班の連絡調整に関する事。 3 部に係る災害情報の収集及び伝達に関する事。 4 所管施設の利用者の安全確保に関する事。 5 所管施設の応急対策に関する事。 6 収容避難者名簿作成及び安否確認リストに関する事。 7 遺体の処理、埋葬等に関する事。 8 被災者の安否問合せへの対応に関する事。 9 所管施設の被害調査及び報告に関する事。 |
| | 人権同和班 | <ol style="list-style-type: none"> 1 所管施設の利用者の安全確保に関する事。 2 避難所の開設及び管理運営に関する事。 3 所管施設の応急対策に関する事。 4 所管施設の被害調査及び報告に関する事。 |

| 部名 | 班名 | 事務分掌 |
|-------|----------|--|
| | 健康づくり推進班 | <ol style="list-style-type: none"> 1 被災者の看護及び応急救護に関すること。 2 助産に関すること。 3 被災者の健康相談に関すること。 4 救急医薬品及び衛生材料の確保に関すること。 5 救護所の開設及び管理運営に関すること。 6 支援協定に基づく佐久医師会への救護班の派遣要請及び協力に関すること。 7 救護班の出動要請及び協力活動に関すること。 8 医療機関との連絡調整及び協力要請に関すること。 |
| | 国保医療班 | <ol style="list-style-type: none"> 1 市民班の応援 2 本部長の命ずる災害応急対策に関すること。 |
| 環境対策部 | 環境政策班 | <ol style="list-style-type: none"> 1 部の庶務に関すること。 2 部内各班の連絡調整に関すること。 3 部に係る災害情報の収集及び伝達に関すること。 4 関係機関等との連絡調整に関すること。 5 防疫に関すること。 6 給水活動に関すること。 7 愛玩動物の救護に関すること。 8 食品衛生に関すること。 9 所管施設の安全確保及び施設の保全に関すること。 10 所管施設の応急対策に関すること。 |
| | 生活環境班 | <ol style="list-style-type: none"> 1 仮設トイレの確保・設置に関すること。 2 トラックの輸送等に関すること。 3 災害廃棄物の処理に関すること。 4 所管する廃棄物処理施設の応急対策に関すること。 5 所管施設の安全確保及び施設の保全に関すること。 6 被災者の消費生活相談に関すること。 |
| | 下水道班 | <ol style="list-style-type: none"> 1 関係機関等との連絡調整に関すること。 2 生活排水処理施設の被害調査及び応急復旧（計画の作成含む）に関すること。 3 所管施設の安全確保及び施設の保全に関すること。 |

| 部名 | 班名 | 事務分掌 |
|-------|--------|---|
| 福祉対策部 | 福祉班 | <ol style="list-style-type: none"> 1 部の庶務に関する事。 2 部内各班の連絡調整に関する事。 3 部に係る災害情報の収集及び伝達に関する事。 4 民生児童委員との連絡調整に関する事。 5 要配慮者の保護及び避難対策に関する事。 6 福祉避難所の開設及び管理運営に関する事。 7 障がい者福祉施設の入居者の安全確保及び施設の保全に関する事。 8 被服、寝具その他生活必需品の給与又は貸与に関する事。 9 炊き出しに関する事。 10 社会福祉協議会との連絡調整及び協力要請に関する事。 11 日赤奉仕団との連絡調整及び協力要請に関する事。 12 ボランティア団体等との連絡調整及び協力要請に関する事。 13 障がい者福祉施設の被害調査及び報告に関する事。 14 災害弔慰金、災害障害見舞金及び被災者生活再建支援金の支給並びに災害援護資金の貸付けに関する事。 |
| | 子育て支援班 | <ol style="list-style-type: none"> 1 保育園児の安全確保に関する事。 2 所管施設の安全確保及び施設の保全に関する事。 3 所管施設の応急対策に関する事。 4 避難所の開設及び管理運営に関する事。 5 所管施設の被害調査及び報告に関する事。 |
| | 高齢者福祉班 | <ol style="list-style-type: none"> 1 要配慮者の保護及び避難対策に関する事。 2 高齢者福祉施設の入居者の安全確保及び施設の保全に関する事。 3 所管施設の利用者の安全確保に関する事。 4 被災者の健康相談に関する事。 5 所管施設の応急対策に関する事。 6 高齢者福祉施設の被害調査及び報告に関する事。 7 所管施設の被害調査及び報告に関する事。 |
| | 臼田学園班 | <ol style="list-style-type: none"> 1 所管施設利用者の安全確保及び施設の保全に関する事。 2 所管施設の応急対策に関する事。 3 所管施設の被害調査及び報告に関する事。 |
| 経済対策部 | 農政班 | <ol style="list-style-type: none"> 1 部の庶務に関する事。 2 部内各班の連絡調整に関する事。 3 部に係る災害情報の収集及び伝達に関する事。 4 関係機関等との連絡調整に関する事。 5 農畜産物の応急対策に関する事。 6 家畜伝染病の防疫に関する事。 7 死亡家畜の連絡に関する事。 8 農業者に対する罹災証明に関する事。 9 被災農林業者に対する融資に関する事。 10 農畜産物の被害調査及び報告に関する事。 |

| 部名 | 班名 | 事務分掌 |
|-------|-------------------------|--|
| | 耕地林務班 | 1 香坂ダムに関すること。 2 ため池に関すること。 3 林地、治山施設及び林業施設の応急対策に関すること。 4 農地及び農業用施設の応急対策に関すること。 5 死亡鳥獣の対応に関すること。 6 林地、治山施設及び林業施設の被害調査及び報告に関すること。 7 農地及び農業用施設の被害調査及び報告に関すること。 |
| | 商工振興班 | 1 所管施設の利用者の安全確保に関すること。 2 所管施設の応急対策に関すること。 3 関係機関等との連絡調整に関すること。 4 商工業者に対する罹災証明に関すること。 5 被災商工業者に対する融資に関すること。 6 所管施設の被害調査及び報告に関すること。 7 商工業関係の被害調査及び報告に関すること。 |
| | 観光班 | 1 観光客の安全確保に関すること。 2 観光施設の応急対策に関すること。 3 関係機関等との連絡調整に関すること。 4 観光施設の被害調査及び報告に関すること。 |
| | 農業委員会 事務局班 | 1 耕地林務班の応援 2 本部長の命ずる災害応急対策に関すること。 |
| 建設対策部 | 土木班 | 1 部の庶務に関すること。 2 部内各班の連絡調整に関すること。 3 部に係る災害情報の収集及び伝達に関すること。 4 関係機関等との連絡調整に関すること。 5 水防対策に関すること。 6 地すべり、崖崩れ等の応急対策に関すること。 7 緊急輸送路の確保及び交通規制に関すること。 8 市道の雪害対策に関すること。 9 道路、橋梁、河川及び水路の被害調査及び報告に関すること。 |
| | 道路建設班 都市計画班 都市開発班 | 1 関係機関等との連絡調整に関すること。 2 水防対策に関すること。 3 地すべり、崖崩れ等の応急対策に関すること。 4 緊急輸送路の確保及び交通規制に関すること。 5 市道の雪害対策に関すること。 6 道路、橋梁、河川及び水路の被害調査及び報告に関すること。 |
| | 公園緑地班 | 1 公園施設の利用者の安全確保に関すること。 2 公園施設の応急対策に関すること。 3 公園施設の被害調査及び報告に関すること。 |

| 部名 | 班名 | 事務分掌 |
|-----------|--------|---|
| | 建築住宅班 | 1 応急仮設住宅の建設及び入居者の選定に関すること。 2 住宅の応急修理に関すること。 3 住宅建設資金等の融資の相談に関すること。 4 市営住宅の被害調査及び応急対策に関すること。 |
| 対策部 会計 | 会計班 | 1 災害義援金・支援金の受領及び配分に関すること。 2 部の庶務に関すること。 3 総務班の応援 4 本部長の命ずる災害応急対策に関すること。 |
| 対策部 議会 | 議会事務局班 | 1 部の庶務に関すること。 2 部に係る災害情報の収集及び伝達に関すること。 3 議会への情報提供に関すること。 4 議会関係の視察等に関すること。 |
| 学校教育対策部 | 学校教育班 | 1 部の庶務に関すること。 2 部内各班との連絡調整に関すること。 3 部に係る災害情報の収集及び伝達に関すること。 4 児童及び生徒の安全確保に関すること。 5 所管施設の応急対策に関すること。 6 避難所の開設及び管理運営に関すること。 7 教職員の動員に関すること。 8 児童及び生徒の被災状況の調査に関すること。 9 所管施設の被害調査及び報告に関すること。 10 文教対策に関すること。 |
| | 教育施設班 | 1 学校施設整備全般に関すること。 2 所管施設の応急対策に関すること。 3 避難所の開設及び管理運営に関すること。 4 文教対策に関すること。 5 所管施設の被害調査及び報告に関すること。 |
| | 学校給食班 | 1 学校給食に関すること。 2 所管施設の応急対策に関すること。 3 学校給食センターにおいて炊き出しを実施する際の指示に関すること。 4 所管施設の被害調査及び報告に関すること。 |
| 社会教育対策部 | 生涯学習班 | 1 部の庶務に関すること。 2 部内各班との連絡調整に関すること。 3 部に係る災害情報の収集及び伝達に関すること。 4 所管施設の利用者の安全確保に関すること。 5 所管施設の応急対策に関すること。 6 避難所の開設及び管理運営に関すること。 7 所管施設の被害調査及び報告に関すること。 8 関係機関等との連絡調整に関すること。 |

| 部名 | 班名 | 事務分掌 |
|---------------------------|---------------|--|
| | 文化 振 興 班 | 1 所管施設の利用者の安全確保に関する事。 2 所管施設の応急対策に関する事。 3 避難所の開設及び管理運営に関する事。 4 文化財の応急対策に関する事。 5 所管施設の被害調査及び報告に関する事。 6 文化財の被害調査及び報告に関する事。 |
| | ス ポ ー ツ 班 | 1 所管施設の利用者の安全確保に関する事。 2 所管施設の応急対策に関する事。 3 避難所の開設及び管理運営に関する事。 4 所管施設の被害調査及び報告に関する事。 |
| | 中 央 図 書 館 班 | 1 所管施設の利用者の安全確保に関する事。 2 所管施設の応急対策に関する事。 3 所管施設の被害調査及び報告に関する事。 |
| | 近 代 美 術 館 班 | 1 所管施設の利用者の安全確保に関する事。 2 所管施設の応急対策に関する事。 3 所管施設の被害調査及び報告に関する事。 |
| 対 策 部 病 院 | 浅 間 総 合 病 院 班 | 1 部の庶務に関する事。 2 部に係る災害情報の収集及び伝達に関する事。 3 病院施設の利用者の安全確保及び保全に関する事。 4 地域における救護活動に関する事。 5 病院施設の応急対策に関する事。 6 病院施設の被害調査及び報告に関する事。 |
| 白 田 ・ 浅 科 ・ 望 月 支 部 対 策 部 | 総 務 税 務 班 | 1 支部の庶務に関する事。 2 支部各班の連絡調整に関する事。 3 各班に係る災害情報の収集及び伝達に関する事。 4 災害に関する予報、警報等の伝達に関する事。 5 管内の被害情報の取りまとめ及び本部への報告に関する事。 6 支部職員の動員に関する事。 7 避難勧告及び指示に関する事。 8 無線通信の総括に関する事。 9 災害情報の収集に関する事。 10 支所庁舎及びその附属施設利用者の安全確保に関する事。 11 外国人の安全確保に関する事。 12 支所庁舎及びその附属施設等の応急対策に関する事。 13 管内の被災者名簿の作成に関する事。 14 食料品等の必要品目、数量の把握及び被災者への調達供給に関する事。 15 罹災証明に関する事。 16 本庁各班と連携した対応に関する事。 |

| 部名 | 班名 | 事務分掌 |
|--------------|------------------------------------|---|
| | <p>市民班 高齢者児童班 福祉健康づくり班</p> | <ol style="list-style-type: none"> 1 所管施設の利用者の安全確保に関する事。 2 管内の社会福祉施設の利用者の安全確保及び施設の保全に関する事。 3 本庁各班と連携した対応に関する事。 4 要配慮者の保護に関する事。 5 被災者の相談窓口に関する事。 6 所管施設の応急対策に関する事。 7 被服、寝具その他生活必需品の必要品目、数量等の把握及び被災者への給与又は貸与に関する事。 8 炊き出しに関する事。 9 所管施設の被害調査及び報告に関する事。 10 管内の社会福祉施設の被害調査及び報告に関する事。 |
| | <p>経済建設環境班</p> | <ol style="list-style-type: none"> 1 本庁各班と連携した対応に関する事。 2 観光客の安全確保に関する事。 3 水防対策に関する事。 4 地すべり、崖崩れ等の応急対策に関する事。 5 緊急輸送路の確保及び交通規制に関する事。 6 農地及び農業用施設並びに農畜産物の応急対策に関する事。 7 林地、治山施設及び林業施設の応急対策に関する事。 8 観光施設の応急対策に関する事。 9 家畜伝染病の防疫に関する事。 10 農地及び農業用施設並びに農畜産物の被害調査及び報告に関する事。 11 林地、治山施設及び林業施設の被害調査及び報告に関する事。 12 商工業関係の被害調査及び報告に関する事。 13 観光施設の被害調査及び報告に関する事。 14 道路、橋梁、河川及び水路の被害調査及び報告に関する事。 |
| <p>消防対策部</p> | <p>消防団班</p> | <ol style="list-style-type: none"> 1 消防活動及び水防活動に関する事。 2 消防団との連絡調整に関する事。 3 救急救助活動に関する事。 4 佐久広域連合消防本部及び消防署との連絡調整に関する事。 5 その他災害応急活動に関する事。 6 消防施設の応急対策に関する事。 7 長野県広域消防応援協定に基づく応援要請に関する事。 8 消防施設の被害調査及び報告に関する事。 |

4 災害対策本部等の標識

佐久市災害対策本部

佐久市
現地災害対策本部

5 本部長等の腕章

(本部長)

本部長
佐久市災害対策本部

(副本部長)

副本部長
佐久市災害対策本部

(本部長付)

本部長付
佐久市災害対策本部

(本部員)

本部員
佐久市災害対策本部

(班長)

班長
佐久市災害対策本部

(その他の職員)

佐久市
佐久市災害対策本部

15-2 指定緊急避難場所・指定避難所

1 指定緊急避難場所

※想定される災害の種類に対する避難の適否 適=○ 不適=× 2階以上適=△

| 地区名 | 番号 | 施設名 | 所在地 | 想定される災害の種類 | | | | 施設の面積 (㎡) | 収容人員 (人) |
|-----|----|--------------------|-----------------|------------|----|------|---------------|-------------------|-------------|
| | | | | 地震 | 洪水 | 土砂災害 | 噴火に伴う 火山現象 | | |
| 岩村田 | 1 | 岩村田児童館 | 岩村田 2957-1 | ○ | ○ | ○ | ○ | 遊戯室 120 | 80 |
| | 2 | 浅間体育センター | 岩村田 1340-3 | ○ | ○ | ○ | ○ | 体育館 910 | 550 |
| | 3 | 浅間会館 | 岩村田 543 | ○ | ○ | ○ | ○ | 会議室等 650 | 400 |
| | 4 | 長土呂公会場 | 長土呂 1395-1 | ○ | ○ | ○ | ○ | 大広間 200 | 120 |
| | 5 | 市民交流ひろば | 佐久平駅南 4-3 ほか | ○ | ○ | ○ | × | 多目的 32,428 | — |
| | 6 | 佐久平浅間児童館 | 長土呂 1288-1 | ○ | ○ | ○ | × | 遊戯室 115 | 65 |
| 小田井 | 7 | 荒田集会所 | 小田井 1201 | ○ | ○ | ○ | ○ | 研修室 72 | 45 |
| | 8 | 小田井児童館 | 小田井 923-16 | ○ | ○ | ○ | ○ | 遊戯室 75 | 45 |
| 平根 | 9 | 平根保育園 | 上平尾 847-3 | × | ○ | ○ | ○ | 遊戯室 129 | 80 |
| | 10 | 平根児童館 | 上平尾 953-7 | ○ | ○ | ○ | ○ | 遊戯室 89 | 55 |
| | 11 | 上平尾集会所 | 上平尾 793-1 | × | ○ | ○ | ○ | 会議室 75 | 45 |
| 中佐都 | 12 | 中佐都保育園 | 塚原 787-1 | × | ○ | ○ | ○ | 遊戯室 137 | 80 |
| | 13 | 中佐都児童館 | 塚原 815-1 | ○ | ○ | ○ | ○ | 遊戯室 89 | 50 |
| 高瀬 | 14 | 高瀬保育園 | 鳴瀬 1371 | × | ○ | × | ○ | 遊戯室 133 | 80 |
| | 15 | 高瀬児童館 | 鳴瀬 1378-1 | ○ | ○ | ○ | ○ | 遊戯室 89 | 55 |
| 野沢 | 16 | 泉保育園 | 三塚 300-2 | × | ○ | ○ | ○ | 遊戯室 126 | 75 |
| | 17 | 野沢児童館 | 原 270-24 | ○ | × | ○ | ○ | 遊戯室 89 | 55 |
| | 18 | 泉児童館 | 三塚 282-3 | ○ | ○ | ○ | ○ | 遊戯室 89 | 55 |
| | 19 | 生涯学習センター (野沢会館) | 取出町 183 | ○ | ○ | ○ | ○ | ホール 1,706 | 1,035 |
| | 20 | 野沢体育センター | 野沢 339-1 | ○ | ○ | ○ | ○ | 体育館 1,008 | 610 |
| 岸野 | 21 | 岸野児童館 | 伴野 1474-2 | ○ | ○ | ○ | ○ | 遊戯室 89 | 55 |
| | 22 | 農村環境改善センター | 伴野 1802-3 | ○ | ○ | ○ | ○ | 体育館 734 | 445 |
| | 23 | 岸野集会所 | 根岸 203-1 | × | ○ | ○ | ○ | 会議室 76 | 45 |
| 大沢 | 24 | 大沢保育園 | 大沢 789-1 | ○ | ○ | × | ○ | 遊戯室 133 | 80 |
| | 25 | 大沢地区社会体育館 | 大沢 789-1 | ○ | ○ | × | ○ | 体育館 720 | 435 |
| 中込 | 26 | ワークテラス佐久 | 中込 2336-1 | ○ | × | ○ | ○ | オープンラウ ンジ他 442 | 265 |
| | 27 | 中込第二保育園 | 中込 1790 | × | ○ | ○ | ○ | 遊戯室 127 | 75 |
| | 28 | 中込児童館 | 中込 484-1 | ○ | ○ | ○ | ○ | 遊戯室 86 | 50 |

| 地区名 | 番号 | 施設名 | 所在地 | 想定される災害の種類 | | | | 施設の面積 (㎡) | 収容人員 (人) |
|-----|----|---------------------|---------------------|------------|-----|------|-----------|----------------|----------|
| | | | | 地震 | 洪水・ | 土砂災害 | 噴火に伴う火山現象 | | |
| 中込 | 29 | 佐久市勤労者体育館 | 中込 3384-1 | ○ | ○ | ○ | ○ | 体育館 720 | 435 |
| | 30 | 下水道管理センター | 中込 1335 | ○ | × | ○ | ○ | 会議室 65 | 40 |
| | 31 | 中込会館 (恵仁会 中込施設内) | 中込 1-17-8 | ○ | ○ | ○ | ○ | 会議室等 520 | 300 |
| 平賀 | 32 | 城山保育園 | 平賀 4195 | ○ | ○ | ○ | ○ | 遊戯室 223 | 135 |
| | 33 | 佐久城山児童館 | 平賀 5332-2 | ○ | ○ | ○ | ○ | 遊戯室 89 | 55 |
| | 34 | 中央隣保館 | 瀬戸 1177-2 | ○ | ○ | ○ | ○ | 会議室 363 | 220 |
| | 35 | 佐久総合運動公園 | 平賀 3011 | ○ | ○ | ○ | ○ | 施設面積 97,414 | — |
| 内山 | 36 | 内山地区社会体育館 | 内山 5201 | ○ | × | × | ○ | 体育館 583 | 350 |
| | 37 | 内山集会所 | 内山 5899-1 | × | ○ | × | ○ | 会議室 133 | 80 |
| 三井 | 38 | 東保育園 | 新子田 880-2 | × | ○ | ○ | ○ | 遊戯室 139 | 85 |
| | 39 | 東児童館 | 新子田 897-1 | ○ | ○ | ○ | ○ | 遊戯室 92 | 55 |
| | 40 | 東地区社会体育館 | 新子田 1382-1 | ○ | ○ | ○ | ○ | 体育館 910 | 550 |
| | 41 | 香坂集会所 | 香坂 3113 | × | ○ | × | ○ | 会議室 76 | 45 |
| | 42 | 東地文化センター | 香坂 630-1 | ○ | ○ | ○ | ○ | 施設面積 214 | 129 |
| 志賀 | 43 | 東会館 | 志賀 6059-1 | ○ | ○ | ○ | ○ | 会議室 338 | 200 |
| 田口 | 44 | 総合福祉センター あいとぴあ臼田 | 下越 16-5 | ○ | × | ○ | ○ | ホール他 662 | 400 |
| | 45 | 臼田体育センター | 下越 284 | ○ | × | ○ | ○ | 体育館 952 | 575 |
| | 46 | 馬坂特農館 | 群馬県甘楽郡 南牧村 842-1 | × | ○ | ○ | ○ | 施設面積 46 | 30 |
| | 47 | 広川原健康相談室 | 田口 147-1 | ○ | ○ | ○ | ○ | 施設面積 40 | 25 |
| | 48 | 丸山公民館 | 田口 914-1 | ○ | ○ | × | ○ | 施設面積 182 | 110 |
| | 49 | 宮代公会場 | 田口 2502-2 | ○ | ○ | ○ | ○ | 施設面積 164 | 100 |
| | 50 | 川原宿集会場 | 田口 2584 | ○ | × | ○ | ○ | 施設面積 129 | 80 |
| | 51 | 中町公会場 | 田口 2623-4 | ○ | ○ | ○ | ○ | 施設面積 67 | 40 |
| | 52 | 下町公会場 | 田口 2886-1 | × | ○ | × | ○ | 施設面積 343 | 210 |
| | 53 | 大奈良公民館 | 田口 4527 | ○ | ○ | ○ | ○ | 施設面積 109 | 65 |
| | 54 | 原区公民館 | 田口 4831-1 | ○ | ○ | ○ | ○ | 施設面積 99 | 60 |
| | 55 | 下越公会堂 | 下越 175-7 | × | × | ○ | ○ | 施設面積 149 | 90 |
| | 56 | 上中込公会場 | 田口 6350-3 | ○ | × | ○ | ○ | 施設面積 113 | 70 |
| | 57 | 清川公民館 | 清川 388-3 | × | ○ | × | ○ | 施設面積 158 | 95 |
| | 58 | 田口児童館 | 田口 2955 | ○ | ○ | ○ | ○ | 施設面積 89 | 55 |

| 地区名 | 番号 | 施設名 | 所在地 | 想定される災害の種類 | | | | 施設の面積 (㎡) | 収容人員 (人) |
|-----|----|-------------------|------------|------------|----|------|---------------|-----------------|-------------|
| | | | | 地震 | 洪水 | 土砂災害 | 噴火に伴う 火山現象 | | |
| 青沼 | 59 | 赤谷公会場 | 入沢 2495 | ○ | ○ | × | ○ | 施設面積 50 | 30 |
| | 60 | 入澤集会所 | 入沢 1586-1 | ○ | ○ | × | ○ | 施設面積 291 | 175 |
| | 61 | 十日町公会場 | 入沢 1080-1 | × | × | ○ | ○ | 施設面積 190 | 115 |
| | 62 | 岩水公民館 | 平林 1109-イ | × | ○ | × | ○ | 施設面積 76 | 45 |
| | 63 | 三条公会場 | 入澤 519-1 | ○ | × | ○ | ○ | 施設面積 252 | 150 |
| 臼田 | 64 | 勝間地域公民館 | 勝間 73-18 | ○ | ○ | × | ○ | 施設面積 193 | 115 |
| | 65 | 横山公民館 | 下小田切 1-2 | × | ○ | ○ | ○ | 施設面積 75 | 45 |
| | 66 | 美里区公会場 | 臼田 1278-8 | ○ | ○ | ○ | ○ | 施設面積 142 | 85 |
| | 67 | 下小田切公会場 | 下小田切 349-1 | ○ | ○ | ○ | ○ | 施設面積 229 | 140 |
| | 68 | 臼田児童館 | 臼田 559-1 | ○ | ○ | ○ | ○ | 遊戯室 90 | 55 |
| | 69 | うすだ健康館 | 臼田 2175-1 | ○ | ○ | ○ | ○ | ふれあい 広場他 290 | 88 |
| | 70 | 諏訪町公民館 | 臼田 2073-4 | ○ | ○ | ○ | ○ | 施設面積 143 | 85 |
| | 71 | 臼田総合運動公園 宿泊棟 | 臼田 3110-1 | ○ | ○ | ○ | ○ | 施設面積 1,392 | 300 |
| 切原 | 72 | 滝公会場 | 湯原 1247-3 | ○ | ○ | ○ | ○ | 施設面積 70 | 40 |
| | 73 | 湯原公会場 | 湯原 731 | ○ | ○ | × | ○ | 施設面積 226 | 135 |
| | 74 | 湯原新田公会場 | 湯原 2673 | × | ○ | × | ○ | 施設面積 79 | 50 |
| | 75 | 上小田切公会場 | 上小田切 300-1 | ○ | ○ | × | ○ | 施設面積 82 | 50 |
| | 76 | 上小田切西公会場 | 上小田切 832-1 | ○ | ○ | × | ○ | 施設面積 84 | 50 |
| | 77 | 北川本郷公会場 | 北川 234-1 | × | ○ | ○ | ○ | 施設面積 179 | 110 |
| | 78 | 切原児童館 | 湯原 30-4 | ○ | ○ | ○ | ○ | 遊戯室 86 | 50 |
| | 79 | 千曲台公会場 | 北川 525-27 | ○ | ○ | ○ | ○ | 施設面積 147 | 90 |
| 中津 | 80 | 旧浅科会館 | 塩名田 1338 | × | ○ | ○ | ○ | 会議室 243 | 145 |
| | 81 | 御馬寄コミュニテイ センター | 御馬寄 173 | ○ | ○ | × | ○ | 施設面積 250 | 150 |
| | 82 | 駒寄公会場 | 御馬寄 587-39 | ○ | ○ | ○ | ○ | 施設面積 100 | 60 |
| | 83 | 塩名田区生きがい センター | 塩名田 456-1 | × | ○ | × | ○ | 施設面積 600 | 365 |
| | 84 | 庄ノ上生活改善 センター | 御馬寄 925-32 | ○ | ○ | ○ | ○ | 会議室他 164 | 100 |
| | 85 | 浅科多目的 屋内運動場 | 塩名田 1155-1 | ○ | ○ | ○ | ○ | アリーナ 1,000 | 610 |
| 甲 | 86 | 上原公会場 | 甲 2165-3 | ○ | ○ | ○ | ○ | 施設面積 150 | 90 |
| | 87 | 中原構造改善 センター | 甲 1176-4 | ○ | ○ | ○ | ○ | 施設面積 130 | 80 |
| | 88 | 下原公会場 | 甲 1351-5 | ○ | ○ | ○ | ○ | 施設面積 230 | 140 |
| | 89 | あさしな保育園 | 御馬寄 715-1 | ○ | ○ | ○ | ○ | 遊戯室 246 | 150 |

| 地区名 | 番号 | 施設名 | 所在地 | 想定される災害の種類 | | | | 施設の面積 (㎡) | 収容人員 (人) |
|-----|------|----------------|------------|------------|----|------|---------------|---------------|-------------|
| | | | | 地震 | 洪水 | 土砂災害 | 噴火に伴う 火山現象 | | |
| 甲 | 90 | あさしな児童館 | 御馬寄 715-2 | ○ | ○ | ○ | ○ | 遊戯室 89 | 55 |
| | 91 | 道の駅ほっとぽ〜く・浅科 | 甲 2177-1 | ○ | ○ | ○ | ○ | 駐車場他 3,966 | 35 |
| 南御牧 | 92 | 桑山公会場 | 桑山 728-2 | ○ | ○ | × | ○ | 施設面積 100 | 60 |
| | 93 | 入の沢公会場 | 桑山 585-1 | ○ | ○ | × | ○ | 施設面積 70 | 40 |
| | 94 | 御牧原多目的集会場 | 八幡 1124-3 | ○ | ○ | ○ | ○ | 施設面積 200 | 120 |
| | 95 | 八幡コミュニティセンター | 八幡 69-1 | ○ | ○ | ○ | ○ | 施設面積 147 | 70 |
| | 96 | 矢島老人憩いの家 | 矢島 392 | × | × | ○ | ○ | 施設面積 160 | 95 |
| 本牧 | 97 | 望月地域コミュニティセンター | 望月 143-1 | ○ | ○ | ○ | ○ | 施設面積 431 | 260 |
| | 98 | 望月人権文化センター | 望月 471-12 | ○ | ○ | ○ | ○ | 施設面積 539 | 325 |
| | 99 | 茂田井公民館 | 茂田井 2136-2 | × | ○ | ○ | ○ | 施設面積 274 | 165 |
| | 100 | 観音寺公民館 | 茂田井 3726-1 | ○ | ○ | ○ | ○ | 施設面積 132 | 80 |
| | 101 | 観音峰活性化センター | 茂田井 3393-1 | ○ | ○ | ○ | ○ | 施設面積 172 | 104 |
| | 102 | 印内コミュニティセンター | 印内 179-1 | ○ | ○ | × | ○ | 施設面積 95 | 58 |
| | 103 | 印内公民館 | 印内 244-1 | × | ○ | × | ○ | 施設面積 151 | 90 |
| | 104 | 印内原公民館 | 印内 566-10 | × | ○ | ○ | ○ | 施設面積 119 | 70 |
| 布施 | 105 | 御牧原公民館 | 布施 8-142 | × | ○ | ○ | ○ | 施設面積 151 | 90 |
| | 106 | 百沢公民館 | 布施 162-4 | ○ | ○ | × | ○ | 施設面積 106 | 65 |
| | 107 | 牧布施公民館 | 布施 501 | × | ○ | × | ○ | 施設面積 134 | 80 |
| | 108 | 布施地域コミュニティセンター | 布施 1701-1 | ○ | × | ○ | ○ | 施設面積 357 | 215 |
| | 109 | 式部公民館 | 布施 2682-1 | × | ○ | × | ○ | 施設面積 149 | 90 |
| | 110 | 抜井公民館 | 布施 3535-1 | ○ | × | × | ○ | 施設面積 280 | 170 |
| | 111 | 中居創作館 | 布施 4231-1 | × | ○ | ○ | ○ | 施設面積 255 | 155 |
| | 112 | 雁村公民館 | 布施 4965-1 | × | ○ | × | ○ | 施設面積 140 | 85 |
| | 113 | 大木公民館 | 布施 5550-1 | ○ | ○ | ○ | ○ | 施設面積 111 | 65 |
| | 114 | 長者原公民館 | 布施 5316-1 | ○ | ○ | ○ | ○ | 施設面積 158 | 95 |
| | 115 | 藤巻公民館 | 布施 4677-3 | × | ○ | ○ | ○ | 施設面積 121 | 70 |
| 116 | 布施温泉 | 布施 1228 | ○ | ○ | × | ○ | 大広間他 180 | 100 | |
| 春日 | 117 | 御鹿の郷地域ふれあいセンター | 春日 2714-1 | ○ | ○ | ○ | ○ | 施設面積 1,188 | 720 |
| | 118 | 下之宮公民館 | 春日 624-2 | ○ | ○ | ○ | ○ | 施設面積 135 | 80 |
| | 119 | 善郷寺公民館 | 春日 730-45 | ○ | ○ | ○ | ○ | 施設面積 157 | 95 |
| | 120 | 高橋公民館 | 春日 446-1 | ○ | ○ | ○ | ○ | 施設面積 166 | 100 |

| 地区名 | 番号 | 施設名 | 所在地 | 想定される災害の種類 | | | | 施設の面積 (㎡) | 収容人員 (人) |
|-----|-----|-------------------|------------|------------|----|------|---------------|--------------|-------------|
| | | | | 地震 | 洪水 | 土砂災害 | 噴火に伴う 火山現象 | | |
| 春日 | 121 | 向反公民館 | 春日 1277-1 | × | ○ | ○ | ○ | 施設面積 196 | 115 |
| | 122 | 新田公民館 | 春日 2403-1 | × | ○ | × | ○ | 施設面積 157 | 95 |
| | 123 | 竹之城公民館 | 春日 1872-2 | ○ | ○ | × | ○ | 施設面積 118 | 70 |
| | 124 | 湯沢公民館 | 春日 2253-15 | × | ○ | × | ○ | 施設面積 135 | 80 |
| | 125 | 新町公民館 | 春日 3311-6 | × | ○ | ○ | ○ | 施設面積 160 | 95 |
| | 126 | 入新町公民館 | 春日 3913-1 | × | ○ | × | ○ | 施設面積 190 | 115 |
| | 127 | 岩下公民館 | 春日 4602-3 | × | ○ | × | ○ | 施設面積 149 | 90 |
| | 128 | 入片倉公民館 | 春日 4850-2 | × | ○ | × | ○ | 施設面積 163 | 100 |
| | 129 | 茂沢公民館 | 春日 3580-2 | ○ | ○ | × | ○ | 施設面積 92 | 55 |
| | 130 | 宮之入公民館 | 春日 3440-4 | ○ | ○ | × | ○ | 施設面積 118 | 70 |
| | 131 | 三明公民館 | 春日 3541-7 | × | ○ | × | ○ | 施設面積 63 | 40 |
| | 132 | もちづき荘 | 春日 5921 | ○ | ○ | × | ○ | 宴会場他 361 | 210 |
| | 133 | ゆざわ荘 | 春日 5924-4 | ○ | ○ | × | ○ | 研究室他 188 | 110 |
| 協和 | 134 | 比田井公民館 | 協和 6683 | × | ○ | ○ | ○ | 施設面積 370 | 225 |
| | 135 | 片倉公民館 | 協和 7291-2 | ○ | ○ | ○ | ○ | 施設面積 229 | 140 |
| | 136 | 天神公民館 | 協和 8554 | ○ | ○ | ○ | ○ | 施設面積 152 | 90 |
| | 137 | 協東公民館 | 協和 2404-7 | ○ | ○ | ○ | ○ | 施設面積 199 | 120 |
| | 138 | 高呂公民館 | 協和 2611-1 | ○ | ○ | × | ○ | 施設面積 171 | 100 |
| | 139 | 大谷地公民館 | 協和 3151-1 | × | ○ | × | ○ | 施設面積 148 | 90 |
| | 140 | 協西公民館 | 協和 3347-3 | ○ | ○ | × | ○ | 施設面積 147 | 90 |
| | 141 | 小平公民館 | 協和 1320-1 | × | ○ | × | ○ | 施設面積 198 | 120 |
| | 142 | 三井公民館 | 協和 244-1 | ○ | ○ | ○ | ○ | 施設面積 202 | 120 |
| | 143 | 桜ヶ丘地域ふれあい センター | 協和 5254-1 | ○ | ○ | ○ | ○ | 施設面積 742 | 450 |
| | 144 | 望月児童館 | 協和 5267-2 | ○ | ○ | ○ | ○ | 遊戯室 89 | 55 |
| | 145 | もちづき保育園 | 協和 7430-1 | ○ | ○ | ○ | ○ | 遊戯室 207 | 125 |

2 指定避難所

| 地区名 | 番号 | 施設名 | 所在地 | 想定される災害の種類 | | | | 施設の面積 (㎡) | 収容人員 (人) |
|-----|----|----------------|-----------|------------|----|------|-----------|------------------|-------------|
| | | | | 地震 | 洪水 | 土砂災害 | 噴火に伴う火山現象 | | |
| 岩村田 | 1 | 岩村田小学校 | 岩村田2641-2 | ○ | ○ | ○ | ○ | 体育館他 10,936 | 1,132 |
| | 2 | 浅間中学校 | 岩村田1361 | ○ | ○ | ○ | ○ | 体育館他 21,193 | 1,641 |
| | 3 | 佐久大学 | 岩村田2384 | ○ | ○ | ○ | ○ | 体育館他 600 | 360 |
| | 4 | 佐久長聖高等学校 | 岩村田951 | ○ | ○ | ○ | ○ | 体育館他 2,825 | 1,710 |
| | 5 | 佐久平交流センター | 佐久平駅南4-1 | ○ | ○ | ○ | △ | ホール 788 | 480 |
| | 6 | 佐久平浅間小学校 | 長土呂1717 | ○ | ○ | ○ | ○ | ホール他 12,904 | 1,228 |
| | 7 | 駒場公園 | 猿久保55 | ○ | ○ | ○ | ○ | 多目的 10,500 | — |
| | 8 | 市民創錬センター | 猿久保165-1 | ○ | ○ | ○ | ○ | 会議室他 788 | 490 |
| | 9 | 長野県立武道館 | 猿久保165-1 | ○ | ○ | ○ | ○ | 主道場他 5,314 | 3,220 |
| | 10 | 岩村田高等学校 | 岩村田1248-1 | ○ | ○ | ○ | ○ | 屋内運動場 他23,905 | 1,670 |
| 平根 | 11 | 平根小学校 | 上平尾936 | ○ | ○ | × | ○ | 体育館他 11,009 | 837 |
| | 12 | 平尾温泉 みはらしの湯 | 下平尾2682 | ○ | ○ | ○ | ○ | 施設面積 426 | 250 |
| 中佐都 | 13 | 中佐都小学校 | 塚原808 | ○ | ○ | ○ | ○ | 体育館他 9,368 | 731 |
| 高瀬 | 14 | 高瀬小学校 | 鳴瀬1350-1 | ○ | ○ | × | ○ | 体育館他 11,432 | 747 |
| 野沢 | 15 | 野沢小学校 | 取出町472-3 | ○ | ○ | ○ | ○ | 体育館他 11,825 | 1,023 |
| | 16 | 泉小学校 | 三塚273-1 | ○ | ○ | ○ | ○ | 体育館他 12,184 | 1,041 |
| | 17 | 野沢中学校 | 野沢335-1 | ○ | ○ | ○ | ○ | 体育館他 19,040 | 1,416 |
| | 18 | 野沢北高等学校 | 野沢449-2 | ○ | ○ | ○ | ○ | 体育館他 13,296 | 1,640 |
| | 19 | 野沢南高等学校 | 原86-1 | ○ | ○ | ○ | ○ | 体育館他 18,598 | 950 |
| 岸野 | 20 | 岸野小学校 | 伴野1725 | ○ | ○ | ○ | ○ | 体育館他 8,784 | 690 |
| | 21 | 道の駅ヘルシーテラス佐久南 | 伴野7-1 | ○ | ○ | ○ | ○ | 多目的室他 472 | 200 |

6 15-2 指定緊急避難場所・指定避難所

| 地区名 | 番号 | 施設名 | 所在地 | 想定される災害の種類 | | | | 施設の面積 (㎡) | 収容人員 (人) |
|-----|----|--------------------------|------------|------------|----|------|-----------|----------------|----------|
| | | | | 地震 | 洪水 | 土砂災害 | 噴火に伴う火山現象 | | |
| 中込 | 22 | 中込小学校 | 中込 491 | ○ | ○ | ○ | ○ | 体育館他 12,087 | 924 |
| | 23 | 佐久市総合体育館 | 中込 2939 | ○ | ○ | ○ | ○ | アリーナ 2,436 | 1,475 |
| 平賀 | 24 | 佐久城山小学校 | 平賀 5325-1 | ○ | ○ | ○ | ○ | 体育館他 10,428 | 828 |
| | 25 | 中込中学校 | 平賀 2313 | ○ | △ | ○ | ○ | 体育館他 20,698 | 1,555 |
| 三井 | 26 | 東中学校 | 新子田 1396-1 | ○ | ○ | ○ | ○ | 体育館他 20,029 | 1,097 |
| 志賀 | 27 | 東小学校 | 志賀 6128-1 | ○ | ○ | ○ | ○ | 体育館他 13,225 | 932 |
| 田口 | 28 | 田口体育館 | 田口 3017 | ○ | ○ | ○ | ○ | 体育館 739 | 450 |
| | 29 | 臼田中学校 | 下越 286-1 | ○ | △ | ○ | ○ | 体育館他 18,844 | 1,378 |
| 青沼 | 30 | 青沼小学校 | 入沢 152-1 | ○ | ○ | ○ | ○ | 体育館他 9,347 | 430 |
| 臼田 | 31 | 佐久平総合技術高等学校 (臼田キャンパス) | 臼田 751 | ○ | ○ | ○ | ○ | 体育館他 1,661 | 1,000 |
| | 32 | 旧臼田小学校第2 体育館 | 臼田 264-3 | ○ | ○ | ○ | ○ | 体育館他 13,686 | 600 |
| | 33 | コスモホール | 下小田切 124-1 | ○ | ○ | ○ | ○ | 施設面積 5,803 | 3,500 |
| 切原 | 34 | 臼田小学校 | 下小田切 165-1 | ○ | ○ | ○ | ○ | 体育館他 10,146 | 1,122 |
| | 35 | 切原体育館 | 中小田切 111-1 | ○ | ○ | ○ | ○ | 体育館他 800 | 485 |
| | 36 | 臼田学園 | 北川 557-102 | ○ | ○ | ○ | ○ | 体育館 293 | 180 |
| 中津 | 37 | 療育支援センター | 御馬寄 1359-4 | × | ○ | ○ | ○ | 施設面積 467 | 280 |
| | 38 | 浅科保健センター | 塩名田 570 | ○ | ○ | ○ | ○ | 会議室他 894 | 540 |
| 甲 | 39 | 浅科小学校 | 甲 2003-1 | ○ | ○ | ○ | ○ | 体育館他 16,337 | 791 |
| 南御牧 | 40 | 浅科中学校 | 八幡 150 | ○ | ○ | ○ | ○ | 体育館他 20,237 | 1,058 |
| | 41 | 交流文化館浅科 | 八幡 229 | ○ | ○ | ○ | ○ | 施設面積 2,145 | 1,300 |
| 望月 | 42 | 駒の里ふれあいセ ンター | 望月 303 | ○ | ○ | ○ | ○ | 施設面積 2,117 | 1,280 |
| | 43 | 望月サテライト高等 学校 | 望月 276-1 | ○ | ○ | ○ | ○ | 体育館他 11,902 | 510 |
| 布施 | 44 | 布施体育館 | 布施 2151-3 | ○ | ○ | ○ | ○ | 体育館 600 | 430 |

| 地区名 | 番号 | 施設名 | 所在地 | 想定される災害の種類 | | | | 施設の面積 (㎡) | 収容人員 (人) |
|-----|----|-------|---------|------------|----|------|-----------|----------------|-------------|
| | | | | 地震 | 洪水 | 土砂災害 | 噴火に伴う火山現象 | | |
| 春日 | 45 | 春日体育館 | 春日 2823 | ○ | ○ | ○ | ○ | 体育館 607 | 430 |
| 協和 | 46 | 望月中学校 | 協和 6925 | ○ | ○ | ○ | ○ | 体育館他 14,003 | 470 |
| | 47 | 望月小学校 | 協和 5229 | ○ | ○ | ○ | ○ | 体育館他 10,416 | 725 |

※収容人員については、屋内施設の収容数の目安を表記してあります。

3 応急仮設住宅候補地

| 番号 | 施設名 | 所在地 | 施設面積 (㎡) |
|----|-----------------|--------------|-------------|
| 1 | 市民交流ひろば | 佐久平駅南 4-3 | 13,650 |
| 2 | ミレニアムパーク | 佐久平駅南 2-1 | 3,150 |
| 3 | 駒場公園 | 猿久保 55 | 8,800 |
| 4 | 旧前山小学校グラウンド | 前山 727-1 | 4,500 |
| 5 | 旧大沢小学校グラウンド | 大沢 789-2、977 | 2,000 |
| 6 | 佐久城山小学校グラウンド | 平賀 5325-1 | 6,125 |
| 7 | 旧内山小学校グラウンド | 内山 5206-4 | 3,900 |
| 8 | 旧志賀小学校グラウンド | 志賀 5951-1 | 3,500 |
| 9 | シルバーランドみついグラウンド | 新子田 650 | 4,000 |
| 10 | コスモホールふるさと広場 | 下小田切 124-1 | 2,750 |
| 11 | 稲荷山公園 | 勝間 108-1 | 1,400 |
| 12 | 臼田総合運動公園多目的広場 | 臼田 3124 | 68,670 |
| 13 | 浅科小学校グラウンド | 甲 2003-1 | 6,800 |
| 14 | 浅科中学校グラウンド | 八幡 150 | 9,600 |
| 15 | 旧本牧小学校グラウンド | 望月 775-1 | 7,225 |
| 16 | 旧布施小学校グラウンド | 布施 2151-3 | 2,700 |
| 17 | 旧春日小学校グラウンド | 春日 2796-1 他 | 4,550 |
| 18 | 佐久市営グラウンド | 安原 1493-1 | 28,285 |

※ 災害時は、災害の状況により、上記候補地の中から安全な場所を選定します。

15-3 応急活動拠点

災害時のそれぞれの応急活動拠点として、次の施設について確保するように努める。

(1) 福祉避難所

| 施設区分 | 地域 | 施設の名称 | 電話番号 | 所在地 | 備考 |
|---------|-----------------|-------------------------|-----------|------------|--|
| 高齢者福祉施設 | 佐久 | 老人福祉センター 長寿閣 | 67-5575 | 猿久保 248- 1 | 障がい者、 高齢者等の 要配慮者の 福祉避難所 とする。 |
| | 佐久 | 特別養護老人ホーム シルバーランドみつい | 66-6800 | 新子田 866 | |
| | 佐久 | 特別養護老人ホーム シルバーランドきしの | 64-6635 | 根岸 113-1 | |
| | 臼田 | 臼田総合福祉センター あいとびあ臼田 | 81-5555 | 下越 16- 5 | |
| | 浅科 | 佐久広域老人ホーム 塩名田苑 | 58-0223 | 塩名田 542- 1 | |
| | 望月 | 望月総合支援センター | 51-1520 | 望月 617- 2 | |
| | 望月 | 望月老人福祉拠点施設 結いの家 | 53-8112 | 望月 326- 4 | |
| 望月 | 養護老人ホーム 佐久良荘 | 53-2473 | 望月 285- 2 | | |
| 障害支援施設 | 佐久 | 佐久の泉 共同作業センター | 63-5332 | 前山 38-1 | |
| | 臼田 | 障害者支援施設 臼田学園 | 82-2407 | 北川 557-102 | |
| | 臼田 | 佐久広域救護施設 清和寮 | 82-2441 | 北川 557 | |
| | 望月 | ワークハウス牧 | 53-6352 | 望月 1729- 6 | |
| その他 | 佐久 | 佐久大学 | 68-6680 | 岩村田 2384 | |
| | 浅科 | 浅科保健センター | 58-0335 | 塩名田 570 | |

(2) 医療

| 応急活動区分 | 地域 | 施設の名称 | 電話番号 | 所在地 | 備考 |
|--------|----|-----------|---------|------------|----------------------------|
| 医療 | 佐久 | 佐久市保健センター | 62-3527 | 中込 3045- 1 | 医療・救 護活動の 拠点とす る。 |
| | 臼田 | 広川原健康相談室 | - | 田口 147- 1 | |
| | 浅科 | 浅科診療所 | 58-2100 | 塩名田 570 | |
| | 望月 | 布施診療所 | 53-2890 | 布施 2151-3 | |

(3) ボランティア

| 応急活動区分 | 地域 | 施設の名称 | 電話番号 | 所在地 | 備考 |
|--------|----|----------|---------|-----------|-------------------|
| ボランティア | 佐久 | 福祉総合センター | 67-2463 | 猿久保 249-2 | 災害ボランティアの活動拠点とする。 |

(4) 保健衛生

| 応急活動区分 | 地域 | 施設の名称 | 電話番号 | 所在地 | 備考 |
|--------|----|------------------|---------|-----------|--------------|
| 保健衛生 | 浅科 | 穂の香乃湯 | 58-0033 | 甲 1071-1 | 被災者の入浴施設とする。 |
| | 望月 | 国民宿舎もちづき荘 | 52-2515 | 春日 5921 | |
| | 望月 | 交流促進センター ゆざわ荘 | 52-0022 | 春日 5924-4 | |
| | 望月 | 布施温泉 | 53-0181 | 布施 1228 | |

15-4 佐久市防災会議条例

平成 17 年 4 月 1 日条例第 182 号

(趣旨)

第 1 条 この条例は、災害対策基本法（昭和 36 年法律第 223 号）第 16 条第 6 項の規定により、佐久市防災会議（以下「防災会議」という。）の所掌事務及び組織を定めるものとする。

(所掌事務)

第 2 条 防災会議は、次に掲げる事務をつかさどる。

- (1) 佐久市地域防災計画を作成し、その実施を推進すること。
- (2) 市長の諮問に応じて市の地域に係る防災に関する重要事項を審議すること。
- (3) 前号に規定する重要事項に関し、市長に意見を述べること。
- (4) 前 3 号に掲げるもののほか、法律又はこれに基づく政令によりその権限に属する事務

(組織)

第 3 条 防災会議は、会長及び委員 40 人以内をもって組織する。

- 2 会長は、市長をもって充てる。
- 3 会長は、会務を総理する。
- 4 会長に事故があるときは、あらかじめその指名する委員がその職務を代理する。
- 5 委員は、次に掲げる者をもって充てる。
 - (1) 指定地方行政機関の職員のうちから市長が委嘱する者
 - (2) 長野県の知事の部内の職員のうちから市長が委嘱する者
 - (3) 長野県警察の警察官のうちから市長が委嘱する者
 - (4) 市長がその部内の職員のうちから任命する者
 - (5) 教育長
 - (6) 佐久広域連合消防本部消防長
 - (7) 消防団長
 - (8) 指定公共機関若しくは指定地方公共機関の職員及び自主防災組織（住民等が自主的に組織し、地域の防災活動を行う団体をいう。）を構成する者又は学識経験者のうちから、市長が委嘱する者

6 前項第8号の委員の任期は、2年とする。ただし、補欠の委員の任期は、その前任者の残任期間とする。

7 前項の委員は、再任されることができる。

(専門委員)

第4条 防災会議に、専門の事項を調査させるため、専門委員を置くことができる。

2 専門委員は、関係地方行政機関の職員、長野県の職員、市の職員、関係指定公共機関の職員、関係指定地方公共機関の職員及び学識経験者のうちから、市長が委嘱し、又は任命する。

(委任)

第5条 この条例に定めるもののほか、防災会議の運営に関し必要な事項は、会長が防災会議に諮って定める。

附 則

この条例は、平成17年4月1日から施行する。

附 則

この条例は、平成24年9月28日から施行する。

15-5 佐久市災害対策本部条例

平成 17 年 4 月 1 日条例第 183 号

(趣旨)

第 1 条 この条例は、災害対策基本法（昭和 36 年法律第 223 号）第 23 条の 2 第 8 項の規定により、佐久市災害対策本部（以下「災害対策本部」という。）に関し必要な事項を定めるものとする。

(組織)

第 2 条 災害対策本部長（以下「本部長」という。）は、災害対策本部の事務を総括し、所部の職員を指揮監督する。

2 災害対策副本部長は、本部長を補佐し、本部長に事故があるときは、その職務を代理する。

3 災害対策本部員（以下「本部員」という。）は、本部長の命を受け、災害対策本部の事務に従事する。

(部)

第 3 条 本部長は、必要と認めるときは、災害対策本部に部を置くことができる。

2 部に属すべき本部員は、本部長が指名する。

3 部に部長を置き、本部長の指名する本部員をもって充てる。

4 部長は、部の事務を掌理する。

(委任)

第 4 条 この条例に定めるもののほか、災害対策本部に関し必要な事項は、本部長が定める。

附 則

この条例は、平成 17 年 4 月 1 日から施行する。

附 則

この条例は、平成 24 年 9 月 28 日から施行する。

15-6 佐久市水防協議会条例

平成 17 年 4 月 1 日条例第 191 号

改正 平成 24 年 12 月 21 日条例第 34 号

(設置)

第 1 条 水防法（昭和 24 年法律第 193 号）第 34 条の規定により、佐久市水防協議会（以下「協議会」という。）を置く。

(会長の職務等)

第 2 条 会長は、協議会を代表し、会務を総理する。

2 会長に事故があるときは、あらかじめ会長が指名した委員がその職務を代理する。

(任期)

第 3 条 関係行政機関の職員及び関係団体の代表たる委員の任期は、その職にある期間とし、その他の委員の任期は、2 年とする。ただし、補欠の委員の任期は、前任者の残任期間とする。

2 市長は、特別の事由があると認めるときは、前項の規定にかかわらず、その任期中においても委員を免じ、又は解職することができる。

(会議)

第 4 条 協議会の会議は、会長が招集し、会長が議長となる。

2 協議会は、委員の半数以上の出席がなければ、会議を開くことができない。

3 協議会の議事は、出席委員の過半数で決し、可否同数のときは、議長の決するところによる。

(幹事及び書記)

第 5 条 協議会に幹事及び書記それぞれ若干人を置き、会長がこれを任命し、又は委嘱する。

2 幹事は、会長の命を受けて、協議会の所掌事務について委員を補佐する。

3 書記は、会長の命を受けて、所掌事務に従事する。

(委任)

第 6 条 この条例に定めるもののほか、協議会に関し必要な事項は、市長が定める。

附 則

この条例は、平成 17 年 4 月 1 日から施行する。

附 則（平成 24 年 12 月 21 日条例第 34 号）

この条例は、公布の日から施行する。

15-7 佐久市防災行政同報無線通信施設条例

平成 17 年 4 月 1 日条例第 184 号

改正 令和 4 年 9 月 29 日条例第 16 号

(設置)

第 1 条 災害等緊急時の迅速かつ的確な情報の伝達及び広報活動を行うことにより、住民の福祉の増進に資するため、佐久市防災行政同報無線通信施設（以下「無線施設」という。）を設置する。

(名称、構成施設及び設置場所)

第 2 条 無線施設の名称、構成施設及び設置場所は、次のとおりとする。

| 名 称 | 構 成 施 設 | 設 置 場 所 |
|-----------------|---------|-----------------|
| 佐久防災行政 同報無線局 | 佐久送信所 | 佐久市中込 3056 番地 |
| | 望月中継所 | 佐久市望月 1807 番地 5 |
| | 荒船中継所 | 佐久市内山 352 番地 1 |
| | 屋外拡声子局 | 市長が指定した位置 |
| | 戸別受信子局 | 市長が指定した位置 |

(業務)

第 3 条 無線施設の業務は、次のとおりとする。

- (1) 非常災害その他緊急事項の通報及び連絡
- (2) 災害予防並びに気象予報及び警報の伝達
- (3) 広報及び公示事項の伝達
- (4) 前各号に掲げるもののほか、市長が必要と認める事項の伝達

(区域)

第 4 条 前条の業務を行う区域は、市内全域とする。

(受信機の貸与等)

第 5 条 この条例に定めるもののほか、この条例の施行に関し必要な事項は、市長が定める。

附 則

(施行期日)

- 1 この条例は、平成 17 年 4 月 1 日から施行する。

(経過措置)

- 2 この条例の施行の日の前日までに、合併前の臼田町防災行政無線通信施設設置条例（平成 11 年 臼田町条例第 2 号）又は浅科村防災行政無線施設（同報無線）の設置及び管理に関する条例（平成 16 年浅科村条例第 5 号）の規定によりなされた処分、手続その他の行為は、それぞれこの条例の相当規定によりなされたものとみなす。

附 則

この条例は、平成 20 年 4 月 1 日から施行する。

附 則

この条例は、平成 21 年 4 月 1 日から施行する。

附 則

この条例は、令和 3 年 4 月 1 日から施行する。

附 則

この条例は、令和 4 年 12 月 1 日から施行する